СТАТИСТИЧКИ БИЛТЕН

Август

2021

Народна банка Србије

СТАТИСТИЧКИ БИЛТЕН Август

2021

НАРОДНА БАНКА СРБИЈЕ

Београд, Краља Петра 12
Тел. 011/3027-100

Београд, Немањина 17
Тел. 011/333-8000
www.nbs.rs
ISSN 1451-6349

Садржај

Преглед текућих кретања 7

Статистички приказ 11

I. Монетарна и финансијска статистика 13
1. Монетарна статистика 13
1.1.1. Основни монетарни агрегати 15
1.1.2. Биланс Народне банке Србије 16
1.1.3. Биланс банака 20
1.1.4. Консолидовани биланс банкарског система 24
1.1.5. Монетарни преглед 28
1.1.6. Краткорочни депозити немонетарних сектора код банака 30
1.1.6а. Дугорочни депозити немонетарних сектора код банака 32
1.1.7. Депозити привреде код банака по уговореној заштити од ризика и валутној структури 34
1.1.8. Депозити становништва код банака по уговореној заштити од ризика и валутној структури 36
1.1.9. Депозити привреде код банака по секторској структури 38
1.1.10. Краткорочна потраживања банака од немонетарних сектора 40
1.1.11. Дугорочна потраживања банака од немонетарних сектора 42
1.1.12. Потраживања банака од привреде по уговореној заштити од ризика и валутној структури . . .44
1.1.13. Потраживања банака од становништва по уговореној заштити од ризика и валутној структури 46
1.1.14. Потраживања банака од привреде по секторској структури 48
1.1.15. Структура потраживања банака од привреде по наменама 50
1.1.16. Структура потраживања банака од становништва по наменама 52
1.1.17. Новчана маса М1, по секторима 54
1.1.18. Новчана маса М2, по секторима 55
1.1.19. Новчана маса М3, по секторима 56
1.1.20. Штедња становништва 57
1.1.21. Структура штедње становништва код банака 58
2. Статистика осталих финансијских посредника 60
1.2.1. Биланс давалаца финансијског лизинга, по секторима 62
1.2.2. Биланс привредних друштава која се баве пословима факторинга по секторима 64
1.2.3. Биланс инвестиционих фондова, по секторима 66
3. Каматне стопе и преглед кретања курса динара 71
1.3.1. Каматне стопе Народне банке Србије 72
1.3.2. Каматне стопе банака на кредите одобрене становништву, по врсти, рочности и наменама – стања по постојећим пословима 74
1.3.2а. Каматне стопе банака на кредите одобрене становништву и нефинансијском сектору, по врсти, рочности и наменама – стања по постојећим пословима 76
1.3.3. Каматне стопе банака на кредите одобрене становништву, по врсти, рочности и наменама – новоодобрени послови 78
1.3.3а. Каматне стопе банака на кредите одобрене становништву и нефинансијском сектору, по врсти, рочности и наменама – новоодобрени послови 80

1.3.4. Каматне стопе банака на примљене депозите од становништва и нефинансијског сектора, по рочности – стања по постојећим пословима 82
1.3.5. Каматне стопе банака на примљене депозите од становништва и нефинансијског сектора, по рочности – новоодобрени послови 84
1.3.6. Каматне стопе банака на кредите одобрене становништву и нефинансијском сектору, по валутама – стања по постојећим пословима 86
1.3.7. Каматне стопе банака на кредите одобрене становништву и нефинансијском сектору, по валутама – новоодобрени послови 87
1.3.8. Каматне стопе банака на примљене орочене депозите од становништва и нефинансијског сектора, по валутама – стања по постојећим пословима 88
1.3.9. Каматне стопе банака на примљене орочене депозите од становништва и нефинансијског сектора, по валутама – новоодобрени послови 90
1.3.10. Активне пондерисане каматне стопе банака на динарске кредите становништву и привреди . .92
1.3.11. Пасивне пондерисане каматне стопе банака на динарске депозите становништва и правних лица . . .94
1.3.12. Каматне стопе на хартије од вредности 96
1.3.13. Курсеви динара према страним валутама - крај периода 98
1.3.14. Курсеви динара према страним валутама - просек периода 99

II. Економски односи са иностранством 101
2.1. Платни биланс Републике Србије, 1997–2006. 103
2.2. Платни биланс Републике Србије (BPM6), 2007-2019.. 104
2.3. Платни биланс Републике Србије (BPM6) 105
2.4. Међународна инвестициона позиција Републике Србије 106
2.5. Обавезе банака према иностранству 108
2.6. Девизне резерве 110
2.7. Девизно тржиште 111
2.8. Спољни дуг Републике Србије према кредиторима и рочности 112
2.9. Спољни дуг Републике Србије према дужницима и рочности 114

III. Реални сектор 117
3.1. Бруто домаћи производ Републике Србије 118
3.2. Индустријска производња 119
3.3. Грађевинарство и саобраћај 120
3.4. Трговина, угоститељство и туризам 121
3.5. Запосленост и зараде 122
3.6. Цене произвођача 123
3.7. Потрошачке цене 124

IV. Фискални сектор 127
4.1. Јавне финансије 129
4.2. Нето позиција државе код банкарског сектора 130

Методолошка објашњења табела 133
Списак скраћеница 149

Статистички билтен *је месечна публикација Народне банке Србије, која се састоји од две основне целине: графичког приказа привредних кретања у Републици Србији, уз кратак коментар, и статистичког прегледа.*

Статистички преглед обухвата монетарну статистику и статистику платног биланса, које су израђене на основу података прикупљених и обрађених у Народној банци Србије, као и реални и фискални сектор, за чију израду су углавном коришћени подаци Републичког завода за статистику и Министарства финансија Републике Србије.

Од 1999. године подаци су приказани на годишњем нивоу и за већину табела на месечном нивоу у последња 24 месеца.

Методолошка објашњења дата су на крају публикације.

Легенда

... не располаже се податком

* коригован податак

q просек

У појединим табелама приказани збирови могу да одступају од збира сабирака због заокруживања.

Напомене

Ова публикација излази и на енглеском језику.

Серије података доступне су на веб-сајту Народне банке Србије,
http://www.nbs.rs/internet/cirilica/80/index.html

Преглед текућих кретања

Графикон 1

Каматне стопе Народне банке Србије

(на год. нивоу, у %)

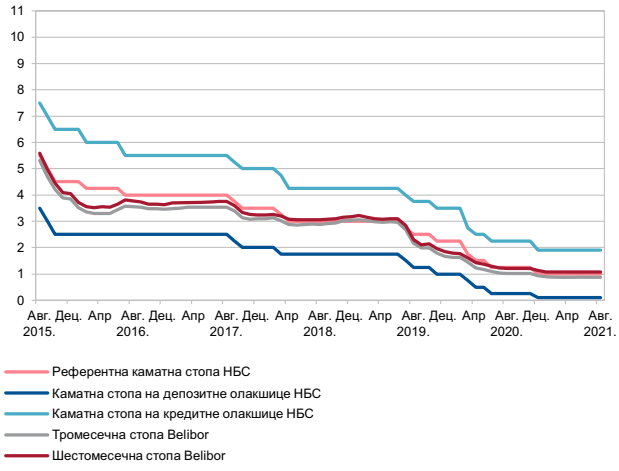

Графикон 2

Кретање каматних стопа на нове динарске кредите и депозите

(просечне пондерисане вредности, на год. нивоу, у %)

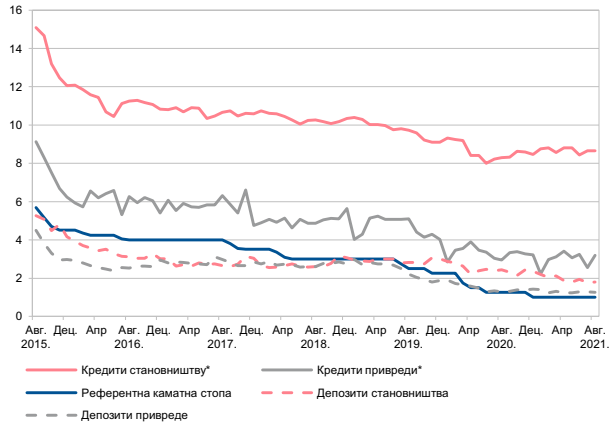

* Искључени револвинг кредити, прекорачења по текућем рачуну и дуг по кредитним картицама.

Графикон 3

Кретање каматних стопа на нове евро и евроиндексиране кредите и депозите

(по тромесечјима)

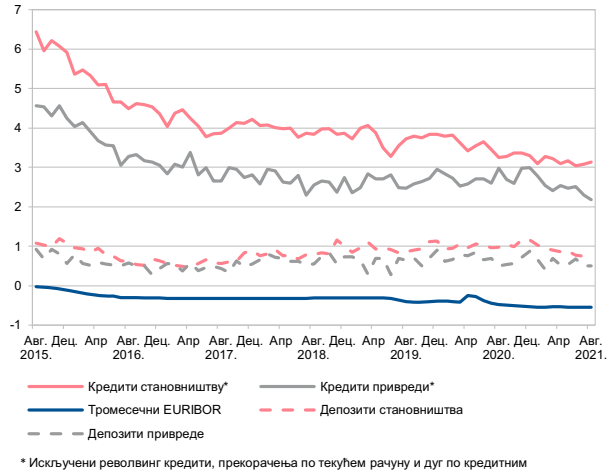

* Искључени револвинг кредити, прекорачења по текућем рачуну и дуг по кредитним картицама.

Графикон 4

Домаћи кредити немонетарном сектору и М3

(номиналне мг. стопе, у %)

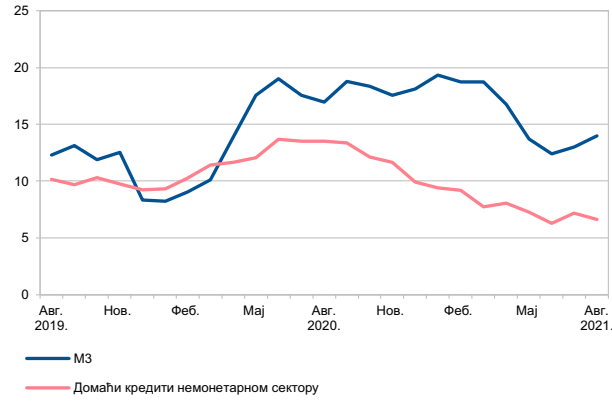

Графикон 5

Курс динара

(просек 2005 = 100)

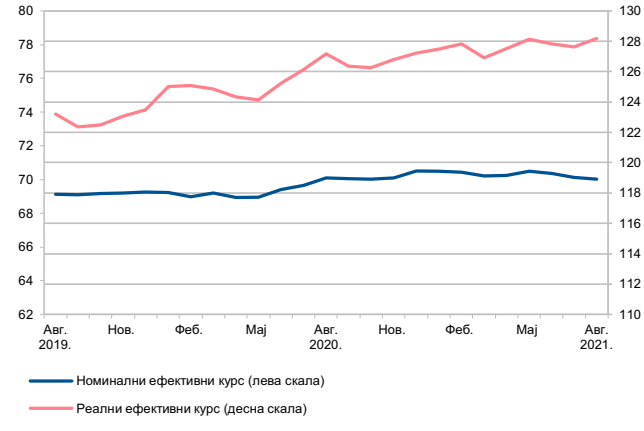

Напомена: Раст указује на апрецијацију, а пад на депрецијацију динара
При обрачуну су примењени пондери 0,8 за евро и 0,2 за долар

Графикон 6

Девизне резерве земље

(стање на крају периода, у млн EUR)

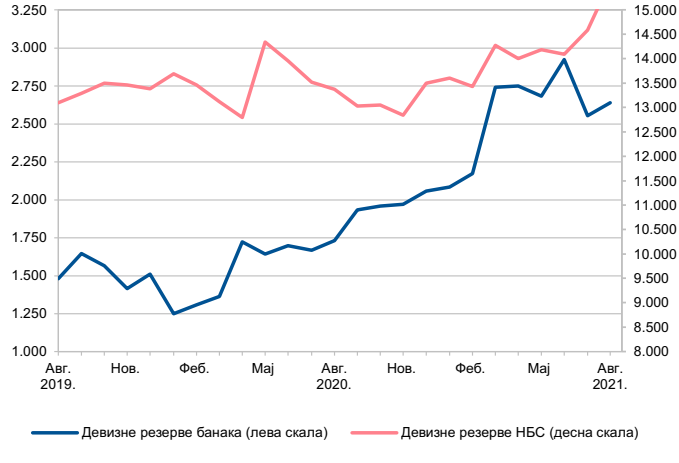

Графикон 7

Робна размена

(2008 = 100)

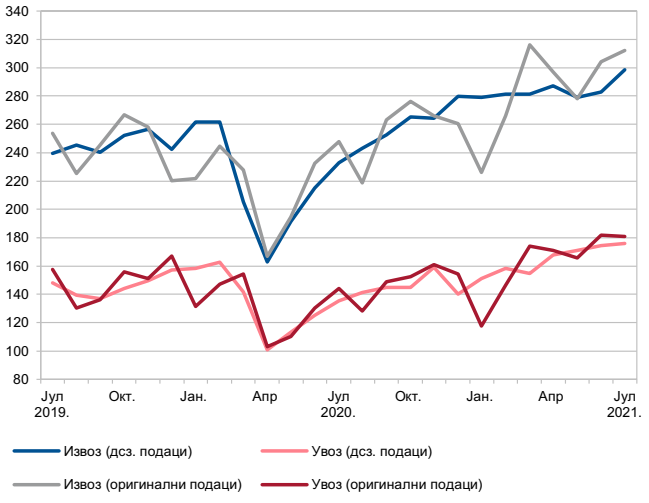

Графикон 10

Пројекција БДП-а

(мг. стопе, у %)

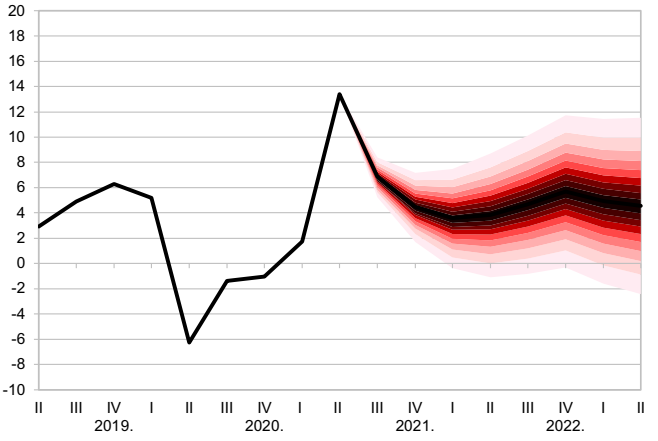

Графикон 8

Индустријска производња

(просек 2020 = 100)

Напомена: Декомпозиција је извршена методом X - 12 ARIMA.
Извор: РЗС.

Графикон 11

Пројектована инфлација

(мг. стопе, у %)

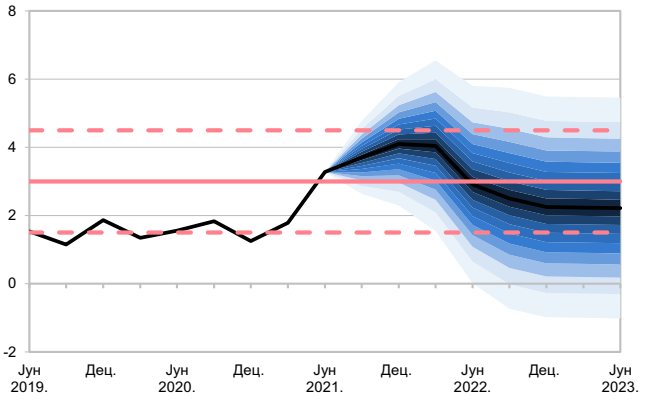

Графикон 9

Дефицит текућег рачуна, СДИ и дознаке

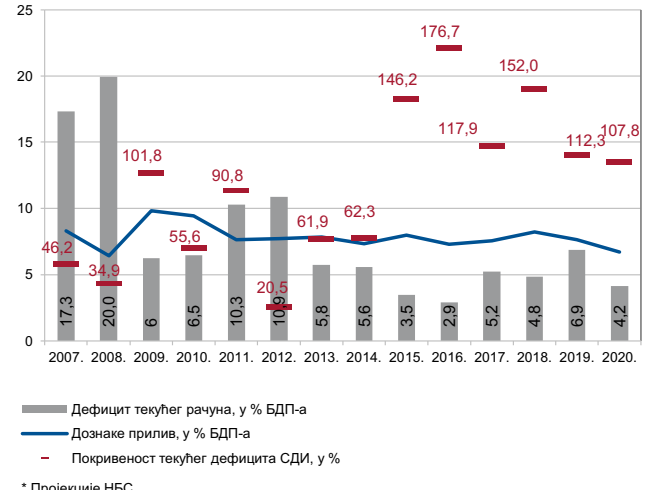

* Пројекције НБС

Статистички приказ

I. Монетарна и финансијска статистика

1. Монетарна статистика

Табела 1.1.1.

Основни монетарни агрегати

(износ у милионима динара, стање крајем периода)

	Готов новац у оптицају	Банкарске динарске резерве код НБС	Динарски примарни новац	Укупан примарни новац	Депозити по виђењу	Орочени динарски депозити	M1	M2	M3	Девизне резерве НБС у милионима евра	Девизне резерве банака у милионима евра	
	1	2	3	4	5	6	7	8	9	10	11	
1999.	6.707	1.989	8.696	11.971	8.072	3.897	14.779	18.676	24.946			1999.
2000.	10.933	7.931	19.013	34.026	16.093	5.868	27.026	32.894	65.204			2000.
2001.	25.266	16.256	41.643	58.052	32.967	9.864	58.233	68.097	125.414			2001.
2002.	43.719	25.732	69.543	101.908	50.096	17.081	93.815	110.896	191.491	2.186	678	2002.
2003.	42.979	27.947	72.267	115.430	56.324	25.591	99.303	124.894	244.731	2.836	669	2003.
2004.	45.165	32.092	82.383	147.948	66.093	34.951	111.258	146.209	322.876	3.104	595	2004.
2005.	53.650	40.703	100.341	247.808	91.299	47.231	144.949	192.180	458.870	4.922	547	2005.
2006.	68.461	65.463	143.409	396.972	131.629	78.876	200.090	278.966	634.470	9.020	518	2006.
2007.	77.000	82.076	169.020	439.172	171.873	141.612	248.873	390.485	903.871	9.634	1.222	2007.
2008.	90.075	218.857	319.781	514.125	150.669	154.281	240.744	395.025	992.151	8.162	920	2008.
2009.	95.519	151.030	254.268	533.776	162.908	178.341	258.427	436.768	1.205.570	10.602	1.425	2009.
2010.	91.750	87.412	188.161	537.338	161.536	157.209	253.286	410.495	1.360.777	10.002	1.684	2010.
2011.	114.190	104.625	227.067	607.722	179.504	194.220	293.694	487.914	1.500.444	12.058	809	2011.
2012.	110.547	185.593	308.756	627.088	198.152	172.019	308.699	480.717	1.641.804	10.915	1.057	2012.
2013.	122.439	199.880	344.459	641.708	265.826	159.301	388.265	547.566	1.716.882	11.189	913	2013.
2014.	130.468	211.627	370.690	609.460	300.400	183.020	430.868	613.888	1.848.191	9.907	1.735	2014.
2015.	139.818	248.496	421.668	651.491	364.656	198.002	504.474	702.476	1.969.508	10.378	1.435	2015.
2016.	159.265	220.642	419.184	640.947	448.591	200.453	607.856	808.309	2.197.052	10.205	1.557	2016.
2017.	163.931	231.773	442.952	638.010	505.742	202.334	669.673	872.007	2.275.425	9.962	1.111	2017.
2018.	182.615	269.159	496.311	776.599	609.717	225.494	792.332	1.017.826	2.605.853	11.262	1.633	2018.
2019.	209.568	341.005	584.717	810.724	694.035	282.994	903.603	1.186.596	2.823.546	13.378	1.511	2019.
2020.	266.725	430.527	734.235	1.009.731	953.357	333.715	1.220.082	1.553.797	3.334.749	13.492	2.058	2020.
2019.												2019.
Септ.	189.885	280.184	506.637	752.813	637.899	265.206	827.784	1.092.989	2.699.435	13.295	1.646	Септ.
Окт.	190.750	267.732	496.408	731.545	644.690	264.005	835.440	1.099.446	2.711.908	13.499	1.563	Окт.
Нов.	197.423	275.101	509.212	750.368	644.153	264.712	841.576	1.106.288	2.734.113	13.465	1.412	Нов.
Дец.	209.568	341.005	584.717	810.724	694.035	282.994	903.603	1.186.596	2.823.546	13.378	1.511	Дец.
2020.												2020.
Јан.	198.260	315.264	546.415	786.385	668.540	284.251	866.801	1.151.052	2.788.827	13.694	1.249	Јан.
Феб.	204.122	310.506	545.954	788.379	664.677	286.918	868.799	1.155.717	2.804.079	13.459	1.306	Феб.
Март	214.571	381.951	630.514	877.177	717.715	277.891	932.286	1.210.178	2.850.671	13.115	1.361	Март
Апр.	227.785	415.753	673.789	921.771	745.226	282.483	973.011	1.255.493	2.910.483	12.793	1.724	Апр.
Мај	248.376	448.080	726.661	976.676	815.732	291.958	1.064.108	1.356.066	3.035.136	14.344	1.641	Мај
Јун	248.833	427.390	705.798	956.455	867.026	287.798	1.115.859	1.403.657	3.104.716	13.956	1.698	Јун
Јул	250.169	424.896	701.498	951.293	857.645	290.868	1.107.814	1.398.682	3.106.027	13.521	1.666	Јул
Авг.	244.613	414.219	690.714	951.387	867.855	302.558	1.112.467	1.415.026	3.133.275	13.369	1.730	Авг.
Септ.	248.009	402.308	683.003	946.411	876.697	338.576	1.124.706	1.463.283	3.206.358	13.030	1.934	Септ.
Окт.	248.419	364.807	643.552	918.596	867.748	332.454	1.116.167	1.448.621	3.209.698	13.050	1.959	Окт.
Нов.	246.864	372.629	658.734	933.537	881.820	315.844	1.128.683	1.444.528	3.214.714	12.844	1.971	Нов.
Дец.	266.725	430.527	734.235	1.009.731	953.357	333.715	1.220.082	1.553.797	3.334.749	13.492	2.058	Дец.
2021.												2021.
Јан.	260.604	381.647	678.343	949.089	925.402	323.206	1.186.006	1.509.212	3.327.715	13.603	2.081	Јан.
Феб.	261.478	376.141	679.361	961.477	918.917	322.766	1.180.395	1.503.161	3.328.508	13.423	2.172	Феб.
Март	256.376	373.802	670.712	948.445	929.833	328.328	1.186.209	1.514.537	3.384.434	14.276	2.742	Март
Апр.	266.242	368.377	677.702	955.385	938.566	343.132	1.204.808	1.547.940	3.397.961	13.997	2.747	Апр.
Мај	263.939	378.055	691.044	976.849	976.293	338.670	1.240.232	1.578.902	3.450.626	14.182	2.683	Мај
Јун	264.546	353.299	669.938	960.390	989.439	333.779	1.253.985	1.587.764	3.489.257	14.092	2.922	Јун
Јул	276.803	367.568	697.372	976.410	980.391	347.693	1.257.194	1.604.887	3.509.196	14.580	2.552	Јул
Авг.	269.161	394.585	722.257	1.002.304	1.015.171	341.759	1.284.332	1.626.091	3.571.034	15.585	2.637	Авг.

Због примене нове уредбе о класификацији делатности, која је ступила на снагу у августу 2010, извршене су знатне промене у серији података.

Табела 1.1.2.

Биланс Народне банке Србије

(износ у милионима динара, стање крајем периода)

Актива

	Потраживања од иностранства						Домаћа потраживања					
	Девизне резерве				Остала потраживања од иностранства	Укупно (4+5)	Потраживања од државе			Потраживања од банака		
	Монетарно злато	Специјална права вучења	Ефектива и девизе	Свега (1+2+3)			Динарска и девизно индексирана	Девизна	Свега (7+8)	Динарска и девизно индексирана	Девизна	Свега (10+11)
	1	2	3	4	5	6	7	8	9	10	11	12
1999.	68	3	14.160	14.231	48.163	62.394	4.268	1.446	5.714	4.878	1.003	5.881
2000.	38.158	1.300	93.689	133.147	260.677	393.824	5.477	1.453	6.930	4.337	3.169	7.506
2001.	16.252	579	127.669	144.500	278.750	423.250	14.685	1.479	16.164	3.876	2.495	6.371
2002.	6.452	56	127.954	134.462	7.064	141.526	21.295	1.509	22.804	6.208	2.208	8.416
2003.	7.524	21	186.154	193.699	3.059	196.758	19.760	0	19.760	3.895	314	4.209
2004.	8.529	3	236.305	244.837	1.396	246.233	22.407	0	22.407	1.740	8	1.748
2005.	15.502	2.184	403.084	420.770	1.471	422.241	16.330	181	16.511	946	8	954
2006.	14.500	530	697.552	712.582	844	713.426	16.450	0	16.450	481	7	488
2007.	17.365	43	745.920	763.328	328	763.656	10.811	0	10.811	589	6	595
2008.	22.273	135	700.739	723.147	409	723.556	10.892	21	10.913	2.239	2	2.241
2009.	31.078	1.286	984.243	1.016.607	6.235	1.022.842	11.297	3	11.300	386	0	386
2010.	47.130	234	1.007.787	1.055.151	7.911	1.063.062	1.315	4	1.319	404	0	404
2011.	58.747	208	1.202.822	1.261.777	8.047	1.269.824	1.270	5	1.275	350	0	350
2012.	70.503	23.679	1.147.015	1.241.197	9.227	1.250.424	1.221	6	1.227	644	10	654
2013.	52.170	15.336	1.215.201	1.282.707	8.090	1.290.797	1.162	4	1.166	120	0	120
2014.	67.262	6.373	1.124.722	1.198.357	9.999	1.208.356	1.220	4	1.223	123	502	625
2015.	68.877	1.819	1.191.536	1.262.232	10.267	1.272.499	1.175	5	1.181	150	561	711
2016.	81.654	1.737	1.176.598	1.259.989	10.956	1.270.945	3.733	272	4.005	120	592	712
2017.	79.977	1.347	1.098.860	1.180.184	10.682	1.190.866	3.840	238	4.078	157	501	658
2018.	87.010	1.349	1.242.730	1.331.088	11.068	1.342.156	985	4305[1)]	5.289	707	8	715
2019.	157.193	1.332	1.414.688	1.573.213	11.523	1.584.736	983	11	994	702	0	702
2020.	206.958	1.256	1.378.138	1.586.352	12.008	1.598.360	93.204	12	93.217	16.181	2	16.183
2019.												
Септ.	109.599	1.351	1.451.633	1.562.584	11.520	1.574.105	973	33	1.006	706	0	706
Окт.	155.412	1.466	1.429.598	1.586.476	11.302	1.597.778	981	36	1.017	642	0	642
Нов.	152.991	1.345	1.428.942	1.583.279	11.450	1.594.729	989	36	1.025	665	0	665
Дец.	157.193	1.332	1.414.688	1.573.213	11.523	1.584.736	983	11	994	702	0	702
2020.												
Јан.	166.916	1.458	1.441.816	1.610.191	11.848	1.622.039	975	14	989	666	0	666
Феб.	170.540	1.340	1.410.039	1.581.919	11.918	1.593.837	962	10	972	636	0	636
Март	171.061	1.331	1.368.632	1.541.023	11.761	1.552.785	977	16	992	22.193	0	22.193
Апр.	184.621	1.400	1.318.389	1.504.410	11.882	1.516.291	71.142	14	71.156	21.176	0	21.177
Мај	184.434	1.328	1.500.976	1.686.737	11.960	1.698.697	98.230	18	98.249	11.368	1	11.368
Јун	187.736	1.315	1.451.864	1.640.915	11.937	1.652.852	98.217	23	98.240	712	1	713
Јул	198.304	1.285	1.390.319	1.589.908	11.686	1.601.594	98.174	22	98.196	667	1	668
Авг.	198.506	1.279	1.372.314	1.572.100	11.929	1.584.028	98.285	21	98.306	654	1	655
Септ.	195.159	1.287	1.335.663	1.532.109	12.000	1.544.109	98.442	21	98.463	713	1	715
Окт.	196.644	1.307	1.336.326	1.534.277	12.032	1.546.310	92.834	19	92.853	667	2	669
Нов.	197.373	1.280	1.311.521	1.510.174	11.748	1.521.921	93.070	20	93.090	8.280	2	8.283
Дец.	206.958	1.256	1.378.138	1.586.352	12.008	1.598.360	93.204	12	93.217	16.181	2	16.183
2021.												
Јан.	208.176	1.289	1.389.842	1.599.307	12.165	1.611.472	91.591	18	91.609	16.080	3	16.082
Феб.	194.373	1.268	1.382.540	1.578.181	12.097	1.590.278	90.901	22	90.922	13.219	2	13.221
Март	196.763	1.297	1.480.456	1.678.516	12.123	1.690.640	89.281	27	89.308	15.809	2	15.810
Апр.	198.983	1.275	1.445.626	1.645.885	11.840	1.657.725	85.940	27	85.967	17.989	1	17.990
Мај	213.432	1.268	1.452.638	1.667.338	12.167	1.679.504	86.106	28	86.134	18.587	2	18.589
Јун	203.879	1.283	1.451.552	1.656.714	12.508	1.669.222	84.052	16	84.067	19.800	3	19.804
Јул	213.138	1.295	1.499.723	1.714.156	12.115	1.726.271	83.960	16	83.976	24.022	4	24.026
Авг.	213.712	90.185	1.528.329	1.832.226	11.925	1.844.151	84.050	22	84.072	27.692	4	27.696

[1)] Повећање девизних потраживања НБС резултат је стицања тих потраживања по основу деобе стечајне масе. Народна банка Србије на основу закона и уговора обавља послове за Републику Србију, као што су вођење појединих динарских и девизних рачуна, обављање послова фискалног агента и спровођење активности у вези с повлачењем средстава и отплатом обавеза према иностранству.

НАПОМЕНЕ:

За период пре јануара 2002. потраживања и обавезе које се односе на републике бивше СФРЈ укључене су у потраживања и обавезе према иностранству. Од јануара 2002. године искључени су односи са републикама бивше СФРЈ.

Због примене нове уредбе о класификацији делатности, која је ступила на снагу у августу 2010, извршене су знатне промене у серији података.

Од децембра 2014. године извршена је прекласификација институционалних јединица. На основу табела секторизације приказаних на интернет страници НБС http://www.nbs.rs/internet/cirilica/20/index_stat.html извршена је подела по институционалним секторима у складу са Европским системом рачуна (ESA 2010).

Повезане институционалне јединице које улазе или не улазе у круг консолидације (из сектора финансија и осигурања, јавних предузећа, привредних друштава, страних лица и других комитената) почев од децембра 2014. године распоређене су на припадајуће секторе у складу са Европским системом рачуна (ESA 2010) и више се не приказују одвојено.

Од краја 2014. године као критеријум за утврђивање да ли се предузеће сматра јавним предузећем или привредним друштвом користи се критеријум власништва, контроле и управљања. Због тога је крајем 2014. забележено веће учешће кредита јавним предузећима у укупним кредитима у односу на претходне године.

У априлу 2019. године извршена је ревизија података за период децембар 2016 – фебруар 2019. године услед рекласификације кредита код једне банке, што је утицало на смањење стања кредита за ликвидност и обртна средства и осталих кредита, а на повећање стања инвестиционих кредита.

Актива

Домаћа потраживања						Квота код ММФ-а	Остала актива	Укупно актива (6+18+19+20)	
Потраживања од јавних предузећа	Потраживања од небанкарских финансијских организација			Потражи-вања од других сектора	Укупна потражи-вања (9+12+13+16+17)				
	Динарска и девизно индексирана	Девизна	Свега (14+15)						
13	14	15	16	17	18	19	20	21	
76	717	271	988	19	12.678	9.088	4.084	88.244	1999.
1.065	335	1.466	1.801	96	17.398	37.134	16.107	464.463	2000.
898	958	1.642	2.600	44	26.077	38.357	43.678	531.362	2001.
1.991	468	6.925	7.393	26	40.630	37.369	27.458	246.983	2002.
1.849	2.653	4.379	7.032	231	33.081	37.827	18.982	286.648	2003.
218	2.655	4.690	7.345	251	31.969	41.972	40.298	360.472	2004.
187	2.407	5.842	8.249	483	26.384	48.270	38.578	535.473	2005.
230	1.904	11.578	13.482	1.123	31.773	42.199	30.583	817.981	2006.
230	2.442	2.822	5.264	1.456	18.356	39.709	33.740	855.461	2007.
0	2.400	3.331	5.731	1.929	20.814	45.312	32.900	822.582	2008.
0	1.343	3.536	4.879	2.463	19.028	48.926	45.218	1.136.014	2009.
0	1.325	4.194	5.519	3.404	10.645	57.103	56.972	1.187.782	2010.
0	1.290	4.275	5.565	2.486	9.675	58.066	53.689	1.391.254	2011.
0	1.153	4.238	5.391	2.637	9.909	61.945	57.671	1.379.949	2012.
0	1.153	4.092	5.245	2.125	8.655	59.874	50.741	1.410.067	2013.
1.183	1.155	1.406	2.562	1.168	6.760	67.398	79.721	1.362.235	2014.
1.154	1.148	65	1.213	1.160	5.418	72.100	81.736	1.431.753	2015.
137	1.107	57	1.164	1.112	7.130	103.110	94.380	1.475.565	2016.
143	1.110	54	1.164	1.040	7.083	92.427	88.896	1.379.272	2017.
7	1.015	54	1.069	843	7.923	94.156	113.930	1.558.164	2018.
4	889	54	943	798	3.441	88.215	113.592	1.789.983	2019.
25.286	878	54	932	3.085	138.702	83.775	114.182	1.935.018	2020.
									2019.
8	1.005	54	1.058	1.290	4.068	95.902	109.409	1.783.484	Септ.
4	1.005	54	1.058	1.212	3.933	95.101	109.689	1.806.501	Окт.
5	1.006	54	1.060	955	3.710	95.985	110.066	1.804.490	Нов.
4	889	54	943	798	3.441	88.215	113.592	1.789.983	Дец.
									2020.
4	891	54	945	749	3.354	89.304	115.759	1.830.456	Јан.
6	891	54	944	743	3.302	89.149	115.720	1.802.008	Феб.
8	897	54	951	733	24.877	88.524	115.756	1.781.942	Март
6	889	54	943	731	94.013	89.947	116.348	1.816.599	Апр.
6	893	54	947	700	111.270	88.373	117.613	2.015.954	Мај
7	914	54	968	819	100.746	87.521	108.618	1.949.738	Јун
5	883	53	936	821	100.627	84.942	110.709	1.897.872	Јул
4	879	53	932	797	100.694	85.238	111.566	1.881.526	Авг.
25.289	879	53	932	768	126.166	85.730	111.689	1.867.693	Септ.
25.372	879	54	932	833	120.659	86.359	113.716	1.867.043	Окт.
25.453	879	54	933	775	128.533	85.379	113.701	1.849.534	Нов.
25.286	878	54	932	3.085	138.702	83.775	114.182	1.935.018	Дец.
									2021.
25.367	878	54	932	3.090	137.080	85.136	116.904	1.950.592	Јан.
25.442	898	54	952	3.202	133.739	84.649	117.965	1.926.632	Феб.
25.276	889	55	944	3.171	134.509	86.538	118.728	2.030.415	Март
25.354	879	55	933	3.125	133.371	84.596	119.033	1.994.724	Апр.
25.433	881	55	936	3.116	134.209	84.637	56.668	1.955.017	Мај
25.267	879	54	933	3.090	133.162	85.634	57.531	1.945.549	Јун
25.347	560	54	614	3.094	137.057	85.971	58.355	2.007.655	Јул
25.430	562	54	616	3.091	140.904	86.123	59.134	2.130.311	Авг.

Табела 1.1.2.

Биланс Народне банке Србије

(износ у милионима динара, стање крајем периода)

Пасива

	Обавезе према иностранству			Примарни новац											
					Банкарске динарске резерве					Остали динарски депозити					
	Кредити од ММФ-а	Остале обавезе	Свега (1+2)	Готов новац у оптицају	Обавезна резерва[1]	Жиро-рачуни[2]	Готовина у благајни	Депозитни вишкови банака	Свега (5+6+7+8)	Локални ниво власти	Остали сектори	Свега (10+11)	Динарски примарни новац (4+9+12)	Девизни депозити банака	Укупан примарни новац (13+14)
	1	2	3	4	5	6	7	8	9	10	11	12	13	14	15
1999.	1.517	57.458	58.975	6.707	1.215	579	98	97	1.989	0	0	0	8.696	3.275	11.971
2000.	9.618	364.351	373.969	10.933	3.714	3.893	195	129	7.931	149	0	149	19.013	15.013	34.026
2001.	18.432	376.308	394.740	25.266	8.022	7.810	350	74	16.256	121	0	121	41.643	16.409	58.052
2002.	33.433	14.177	47.610	43.719	11.466	9.547	1.741	2.978	25.732	92	0	92	69.543	32.365	101.908
2003.	50.088	14.005	64.093	42.979	16.212	1.013	4.097	6.626	27.948	1.313	27	1.340	72.267	43.163	115.430
2004.	55.871	13.389	69.260	45.165	20.953	1.494	4.281	5.364	32.092	5.099	27	5.126	82.383	65.565	147.948
2005.	62.577	19.296	81.873	53.650	26.046	2.712	7.053	4.892	40.703	5.923	65	5.988	100.341	147.467	247.808
2006.	14.662	41.030	55.692	68.461	34.290	-1.532	10.206	22.499	65.463	9.423	62	9.485	143.409	253.563	396.972
2007.	0	13.805	13.805	77.000	30.393	-8.841	15.614	44.910	82.076	9.939	5	9.944	169.020	270.152	439.172
2008.	0	13.732	13.732	90.075	165.227	29.392	18.743	5.495	218.857	10.848	1	10.849	319.781	194.344	514.125
2009.	106.434	8.124	114.558	95.519	111.874	14.790	17.406	6.960	151.030	7.718	1	7.719	254.268	279.508	533.776
2010.	161.654	8.687	170.341	91.750	65.079	-6.987	17.877	11.444	87.412	8.998	1	8.999	188.161	349.177	537.338
2011.	170.143	8.286	178.429	114.190	71.247	3.485	18.211	11.682	104.625	8.253	0	8.253	227.067	380.654	607.722
2012.	158.210	7.523	165.733	110.547	140.322	4.956	25.560	14.755	185.593	12.612	5	12.617	308.756	318.332	627.088
2013.	80.089	6.678	86.767	122.439	144.989	9.350	26.352	19.190	199.880	22.138	2	22.140	344.459	297.249	641.708
2014.	18.421	8.084	26.505	130.468	158.126	23.465	28.017	2.020	211.627	28.592	2	28.594	370.690	238.770	609.460
2015.	1.804	5.954	7.758	139.818	145.324	7.323	31.614	64.234	248.496	33.024	331	33.355	421.668	229.823	651.491
2016.	0	5.341	5.341	159.265	147.344	32.419	33.966	6.913	220.642	39.277	0	39.277	419.184	221.763	640.947
2017.	0	3.986	3.986	163.931	155.762	34.352	35.250	6.408	231.773	46.101	1.147	47.248	442.952	195.058	638.010
2018.	0	3.172	3.172	182.615	171.217	11.011	48.519	38.412	269.159	44.538	0	44.538	496.311	280.289	776.599
2019.	0	1.852	1.852	209.568	191.507	25.897	55.203	68.397	341.005	34.145	0	34.145	584.717	226.007	810.724
2020.	0	699	699	266.725	220.445	31.470	60.702	117.909	430.527	35.009	1.973	36.982	734.235	275.496	1.009.731
2019.															
Септ.	0	1.815	1.815	189.885	186.096	-5.388	49.847	49.628	280.184	36.505	63	36.568	506.637	246.176	752.813
Окт.	0	1.783	1.783	190.750	187.591	-33.192	52.230	61.103	267.732	37.751	175	37.926	496.408	235.137	731.545
Нов.	0	1.787	1.787	197.423	189.535	-23.847	51.766	57.647	275.101	36.635	53	36.688	509.212	241.156	750.368
Дец.	0	1.852	1.852	209.568	191.507	25.897	55.203	68.397	341.005	34.145	0	34.145	584.717	226.007	810.724
2020.															
Јан.	0	1.610	1.610	198.260	194.106	-11.221	49.233	83.146	315.264	32.891	0	32.891	546.415	239.970	786.385
Феб.	0	1.278	1.278	204.122	197.059	1.536	45.956	65.955	310.506	31.327	0	31.327	545.954	242.425	788.379
Март	0	1.287	1.287	214.571	197.572	-43.995	60.706	167.667	381.951	33.991	0	33.991	630.514	246.664	877.177
Апр.	0	1.249	1.249	227.785	198.121	-34.382	59.532	192.482	415.753	30.251	0	30.251	673.789	247.981	921.771
Мај	0	1.240	1.240	248.376	202.589	-26.024	53.591	217.925	448.080	30.205	0	30.205	726.661	250.014	976.676
Јун	0	1.328	1.328	248.833	206.119	-15.105	64.663	171.714	427.390	29.574	0	29.575	705.798	250.658	956.455
Јул	0	759	759	250.169	211.456	-11.886	61.118	164.208	424.896	26.434	0	26.434	701.498	249.795	951.293
Авг.	0	823	823	244.613	214.659	-18.309	65.986	151.883	414.219	31.882	0	31.882	690.714	260.673	951.387
Септ.	0	687	687	248.009	214.929	-14.137	62.619	138.896	402.308	32.686	0	32.686	683.003	263.408	946.411
Окт.	0	709	709	248.419	219.083	-25.460	60.853	110.331	364.807	30.326	0	30.327	643.552	275.044	918.596
Нов.	0	670	670	246.864	220.718	-17.615	62.541	106.986	372.629	39.240	0	39.241	658.734	274.804	933.537
Дец.	0	699	699	266.725	220.445	31.470	60.702	117.909	430.527	35.009	1.973	36.982	734.235	275.496	1.009.731
2021.															
Јан.	0	254	254	260.604	224.018	-11.251	58.578	110.302	381.647	34.119	1.973	36.092	678.343	270.746	949.089
Феб.	0	606	606	261.478	226.531	-2.616	59.216	93.010	376.141	39.770	1.973	41.742	679.361	282.116	961.477
Март	0	326	326	256.376	226.631	5.558	63.468	78.144	373.802	38.562	1.973	40.534	670.712	277.732	948.445
Апр.	0	354	354	266.242	228.526	-1.688	68.786	72.753	368.377	41.110	1.973	43.083	677.702	277.684	955.385
Мај	0	228	228	263.939	230.723	-303	73.613	74.022	378.055	47.078	1.973	49.051	691.044	285.804	976.849
Јун	0	181	181	264.546	232.153	-19.157	71.016	69.288	353.299	50.120	1.973	52.092	669.938	290.452	960.390
Јул	0	173	173	276.803	234.669	3.075	63.949	65.876	367.568	51.028	1.973	53.001	697.372	279.038	976.410
Авг.	0	242	242	269.161	236.622	-3.424	74.812	86.575	394.585	56.539	1.973	58.511	722.257	280.047	1.002.304

[1] Од маја 2004. се приказује обрачуната обавезна резерва.

[2] Од маја 2004. године обавезна резерва се не издваја на посебан рачун, већ се налази у оквиру жиро-рачуна. За обрачун слободних резерви жиро-рачуни у колони 6 умањени су за обрачунату обавезну резерву.

[3] До Статистичког билтена – септембар 2010, одобрена средства ММФ-а (август, септембар 2009) по основу алокације средстава на рачуну специјалних права вучења Републике Србије налазила су се у капиталу НБС и умањивала су Осталу пасиву. Од септембра 2010, та су средства у потпуности изузета из биланса НБС и серије података приказане су без тих средстава.

НАПОМЕНА:

Због примене нове уредбе о класификацији делатности, која је ступила на снагу у августу 2010, извршене су знатне промене у серији података.

Пасива

Депозити државе			Остали депозити			Обавезе по основу репо трансакција НБС	Обавезе по другим трансакци-јама	Штедни записи НБС	Ограничени депозити	Рачуни капитала[3)]	Рачуни ММФ-а код НБС	Остала пасива[3)]	Укупно пасива (3+15+18 +21 до 28)	
Динарски и девизно индексирани	Девизни	Свега (16+17)	Динарски и девизно индексирани	Девизни	Свега (19+20)									
16	17	18	19	20	21	22	23	24	25	26	27	28	29	
568	306	874	5	0	5	0	1.401	0	142	3.789	6.326	4.761	88.244	1999.
1.828	4.482	6.310	4	3	7	0	555	0	57	6.725	34.944	7.870	464.463	2000.
3.612	7.259	10.871	5	0	5	0	724	0	1.001	8.090	40.216	17.663	531.362	2001.
5.009	6.159	11.168	5	4	9	0	2.862	0	2.064	6.992	36.956	37.414	246.983	2002.
12.999	18.107	31.106	3	660	663	0	2.261	0	1.715	12.817	37.905	20.657	286.647	2003.
22.966	9.990	32.956	17	902	919	0	1.754	0	502	28.481	42.375	36.277	360.472	2004.
40.718	18.806	59.524	7	1.146	1.153	16.829	8	157	562	35.601	49.680	42.278	535.473	2005.
19.678	103.443	123.121	3	946	949	141.850	7.890	2.147	629	2.341	41.832	44.558	817.981	2006.
29.200	81.998	111.198	0	717	717	207.965	9.725	819	712	1.904	39.425	30.019	855.461	2007.
19.702	40.725	60.427	0	3.522	3.522	77.807	12.616	0	418	59.313	46.069	34.553	822.582	2008.
62.984	49.255	112.239	0	5.396	5.396	151.676	3	0	448	123.187	49.313	45.418	1.136.014	2009.
54.016	53.695	107.711	0	4.889	4.889	46.900	8	0	708	202.334	57.105	60.448	1.187.782	2010.
49.927	98.849	148.776	0	7.258	7.258	120.550	45	0	427	208.622	58.067	61.358	1.391.254	2011.
55.066	105.785	160.852	0	5.071	5.071	39.800	41	0	2.025	264.266	62.012	53.061	1.379.949	2012.
89.137	148.150	237.287	6	9.215	9.221	110.000	32	0	776	216.899	59.899	47.478	1.410.067	2013.
103.402	164.081	267.483	0	7.109	7.109	7.500	14	0	2.875	306.792	68.231	66.265	1.362.235	2014.
125.442	126.166	251.608	0	5.081	5.081	30.600	43	0	2.764	341.107	72.300	69.001	1.431.753	2015.
95.032	119.587	214.619	1	3.316	3.317	33.800	10	0	1.001	390.653	103.399	82.479	1.475.565	2016.
117.648	101.160	218.807	0	2.313	2.313	45.100	86	0	684	298.312	91.673	80.300	1.379.272	2017.
137.356	100.534	237.890	0	1.869	1.869	16.500	78	0	661	324.473	94.333	102.589	1.558.164	2018.
221.663	139.792	361.455	2	1.879	1.881	70.000	42	0	800	352.815	88.182	102.232	1.789.983	2019.
171.250	194.607	365.857	5	2.979	2.984	30.000	162	0	615	340.044	83.212	101.715	1.935.018	2020.
														2019.
264.836	137.151	401.987	1	1.913	1.914	70.000	100	0	728	358.415	95.947	99.767	1.783.484	Септ.
288.088	147.766	435.854	0	1.888	1.888	90.000	97	0	905	349.259	95.077	100.093	1.806.501	Окт.
265.746	149.858	415.603	0	1.824	1.824	85.000	88	0	552	352.670	96.037	100.559	1.804.490	Нов.
221.663	139.792	361.455	2	1.879	1.881	70.000	42	0	800	352.815	88.182	102.232	1.789.983	Дец.
														2020.
240.932	143.061	383.994	0	1.920	1.920	90.000	81	0	802	335.215	89.372	141.078	1.830.456	Јан.
248.347	130.846	379.193	0	1.730	1.730	60.000	58	0	819	340.520	89.203	140.828	1.802.008	Феб.
210.015	110.240	320.255	0	1.825	1.825	10.000	67	0	2.707	367.242	88.519	112.862	1.781.942	Март
167.897	115.483	283.380	0	1.762	1.762	15.000	143	0	836	389.404	89.833	113.221	1.816.599	Апр.
125.126	308.780	433.906	0	1.885	1.885	20.000	101	0	854	378.692	88.239	114.361	2.015.954	Мај
168.951	220.476	389.427	0	1.725	1.725	40.000	65	0	1.455	376.141	87.308	95.834	1.949.738	Јун
164.643	217.360	382.003	0	1.833	1.834	15.000	118	0	1.032	363.861	84.488	97.485	1.897.872	Јул
158.901	207.637	366.538	0	1.710	1.710	13.000	125	0	937	363.958	84.812	98.236	1.881.526	Авг.
144.860	194.466	339.326	0	1.872	1.872	30.000	114	0	714	364.167	85.349	99.052	1.867.693	Септ.
177.606	184.849	362.456	2	4.326	4.329	25.000	129	0	734	368.516	86.037	100.539	1.867.043	Окт.
191.336	178.719	370.055	0	2.884	2.884	15.000	163	0	551	341.198	84.966	100.509	1.849.534	Нов.
171.250	194.607	365.857	5	2.979	2.984	30.000	162	0	615	340.044	83.212	101.715	1.935.018	Дец.
														2021.
216.180	200.346	416.527	0	3.194	3.194	45.000	167	0	750	347.424	84.700	103.488	1.950.592	Јан.
228.352	176.577	404.930	0	4.911	4.911	35.000	104	0	651	330.857	84.168	103.928	1.926.632	Феб.
210.835	295.067	505.902	5	6.256	6.261	30.000	45	0	712	347.650	86.233	104.842	2.030.415	Март
198.674	274.887	473.560	0	5.819	5.819	35.000	94	0	696	334.672	84.976	104.169	1.994.724	Апр.
181.787	272.901	454.688	0	6.624	6.624	41.000	5	0	596	348.006	84.607	42.413	1.955.017	Мај
218.204	255.893	474.097	0	3.135	3.135	30.000	36	0	1.092	347.001	85.698	43.918	1.945.549	Јун
258.543	249.915	508.458	0	3.814	3.814	30.000	11	0	1.001	357.839	86.066	43.884	2.007.655	Јул
244.299	270.615	514.915	0	3.630	3.630	30.000	54	0	842	358.910	87.418	131.997	2.130.311	Авг.

Табела 1.1.3.

Биланс банака

(износ у милионима динара, стање крајем периода)

Актива

	Потраживања од иностранства			Домаћа потраживања											
				Потраживања од државе			Потраживања од државе по основу старе девизне штедње	Резерве код НБС					Потраживања по репо трансакцијама НБС[1]	Остала потраживања од НБС	Свега потраживања од НБС (12+13+14)
	Девизне резерве	Остала потраживања	Свега (1+2)	Динарска и девизно индексирана	Девизна	Свега (4+5)		Готовина у благајни	Жиро-рачуни	Динарски депозити	Девизни депозити	Свега (8 до 11)			
	1	2	3	4	5	6	7	8	9	10	11	12	13	14	15
1999.	5.374	5.609	10.983	3.888	4	3.892	43.024	98	1.669	232	8.712	10.711		295	11.006
2000.	34.942	28.691	63.633	5.711	123	5.834	222.638	195	7.711	186	36.442	44.534		503	45.037
2001.	55.631	27.490	83.121	6.875	281	7.156	208.318	350	16.295	375	43.281	60.301		709	61.010
2002.	41.691	12.273	53.964	5.075	7.313	12.388	66	1.742	23.404	1.161	34.895	61.202		1.466	62.668
2003.	45.686	13.900	59.586	2.739	9.756	12.495	0	4.097	1.013	21.959	43.049	70.118		4.120	74.238
2004.	46.904	18.073	64.977	7.601	13.993	21.594	0	4.281	22.434	5.089	65.234	97.038	0	2.423	99.461
2005.	46.808	20.231	67.039	4.942	18.653	23.595	0	7.053	28.667	4.673	147.742	188.135	16.895	601	205.631
2006.	40.944	14.941	55.885	1.821	16.625	18.446	0	10.206	32.766	20.189	253.619	316.780	144.860	6.672	468.312
2007.	96.808	14.342	111.150	124	8.269	8.393	0	15.614	21.551	43.226	270.324	350.715	208.051	10.653	569.419
2008.	81.482	38.425	119.907	2.035	7.420	9.455	0	18.743	194.620	5.545	193.849	412.757	77.838	17.018	507.613
2009.	136.630	25.135	161.765	90.215	17.609	107.824	0	17.406	126.665	6.962	279.191	430.224	151.741	1.026	582.991
2010.	177.692	46.632	224.324	147.887	44.777	192.664	0	17.877	58.092	11.448	349.283	436.700	46.926	792	484.417
2011.	84.666	41.764	126.430	128.561	69.520	198.081	0	18.211	74.732	11.685	380.385	485.013	120.619	316	605.947
2012.	120.236	49.097	169.333	173.461	116.898	290.360	0	25.560	145.278	14.755	318.304	503.896	39.822	393	544.111
2013.	104.696	31.076	135.771	215.214	120.806	336.021	0	26.352	154.339	19.190	297.636	497.516	110.005	442	607.963
2014.	209.898	56.632	266.530	282.628	174.398	457.026	0	28.017	181.590	2.019	238.786	450.413	7.500	935	458.847
2015.	174.566	32.959	207.525	334.270	204.206	538.476	0	31.614	152.647	64.230	229.405	477.897	30.601	597	509.094
2016.	192.214	48.385	240.599	373.729	264.425	638.153	0	33.966	177.918	6.912	221.617	440.413	33.800	663	474.875
2017.	131.569	68.480	200.049	376.953	253.425	630.378	0	35.250	190.104	6.408	194.884	426.646	45.103	710	472.458
2018.	193.037	80.452	273.489	413.765	227.637	641.402	0	48.519	182.231	38.410	280.135	549.295	16.504	404	566.204
2019.	177.658	68.930	246.588	470.277	206.001	676.278	0	55.203	217.411	68.396	225.891	566.902	70.000	833	637.735
2020.	242.014	83.552	325.566	556.173	190.625	746.798	0	60.702	251.933	117.909	275.051	705.596	30.000	2.024	737.620
2019.															
Септ.	193.400	87.916	281.316	448.383	203.944	652.326	0	49.847	180.714	49.626	246.117	526.305	70.004	1.428	597.737
Окт.	183.702	87.072	270.774	451.721	208.149	659.870	0	52.230	154.400	61.101	234.903	502.634	90.001	452	593.087
Нов.	166.082	84.805	250.887	466.301	208.794	675.095	0	51.766	165.734	57.644	241.024	516.168	85.002	134	601.305
Дец.	177.658	68.930	246.588	470.277	206.001	676.278	0	55.203	217.411	68.396	225.891	566.902	70.000	833	637.735
2020.															
Јан.	146.894	72.287	219.181	485.876	201.437	687.313	0	49.233	182.907	83.144	239.900	555.184	90.001	131	645.316
Феб.	153.489	77.527	231.016	503.263	193.930	697.193	0	45.956	198.662	65.951	242.227	552.797	60.001	137	612.935
Март	159.922	79.444	239.366	519.764	182.581	702.344	0	60.706	153.623	167.664	246.608	628.601	10.000	391	638.992
Апр.	202.703	89.696	292.399	464.164	184.628	648.792	0	59.532	163.765	192.479	247.887	663.663	15.000	747	679.411
Мај	192.930	83.215	276.145	486.791	194.999	681.791	0	53.591	176.692	217.916	249.945	698.143	20.000	392	718.535
Јун	199.608	99.863	299.471	504.383	198.075	702.458	0	64.663	191.056	171.713	250.541	677.971	40.001	652	718.624
Јул	195.933	83.651	279.584	520.104	200.658	720.762	0	61.118	199.607	164.207	249.744	674.675	15.000	982	690.657
Авг.	203.394	88.839	292.233	529.903	200.995	730.898	0	65.986	196.388	151.882	260.627	674.883	13.000	634	688.517
Септ.	227.360	78.421	305.781	536.133	198.542	734.675	0	62.619	200.838	138.895	263.245	665.597	30.000	184	695.781
Окт.	230.283	99.475	329.758	537.400	196.951	734.350	0	60.853	193.711	110.330	274.939	639.832	25.000	186	665.018
Нов.	231.715	100.096	331.811	545.275	195.719	740.994	0	62.541	203.159	106.985	274.725	647.410	15.000	184	662.594
Дец.	242.014	83.552	325.566	556.173	190.625	746.798	0	60.702	251.933	117.909	275.051	705.596	30.000	2.024	737.620
2021.															
Јан.	244.723	96.283	341.006	574.345	191.496	765.842	0	58.578	212.932	110.301	270.417	652.228	45.000	220	697.448
Феб.	255.357	115.124	370.481	580.117	170.707	750.823	0	59.216	224.181	93.009	281.807	658.213	35.000	326	693.539
Март	322.434	104.212	426.645	596.562	159.232	755.794	0	63.468	232.246	78.144	276.981	650.839	30.000	413	681.253
Апр.	322.985	92.468	415.453	590.797	162.917	753.715	0	68.786	226.952	72.753	277.164	645.655	35.000	177	680.832
Мај	315.443	91.224	406.667	610.776	165.898	776.674	0	73.613	230.458	74.022	276.635	654.727	41.000	175	695.903
Јун	343.574	97.970	441.544	614.210	167.150	781.361	0	71.016	213.031	69.288	290.025	643.360	30.000	4.423	677.783
Јул	300.002	98.022	398.024	624.215	168.599	792.815	0	63.949	237.806	65.876	278.974	646.604	30.000	405	677.009
Авг.	310.062	117.201	427.263	641.202	168.639	809.841	0	74.812	233.219	86.575	280.006	674.612	30.000	539	705.150

[1] Од 23. септембра 2005. године Народна банка Србије је започела са аукцијским репо продајама сопствених благајничких записа.

НАПОМЕНЕ:

Од јануара 2002. године искључене су четири велике државне банке којима је одузета дозвола за рад, као и банке које су годинама већ биле у поступку ликвидације (38 банака), али су се у билансима понављала њихова стања из последњег месеца док су пословале.

Због примене нове уредбе о класификацији делатности, која је ступила на снагу у августу 2010, извршене су знатне промене у серији података.

Од децембра 2014. године извршена је прекласификација институционалних јединица. На основу табела секторизације приказаних на интернет страници НБС http://www.nbs.rs/internet/cirilica/20/index_stat.html извршена је подела по институционалним секторима у складу са Европским системом рачуна (ESA 2010).

Повезане институционалне јединице које улазе или не улазе у круг консолидације (из сектора финансија и осигурања, јавних предузећа, привредних друштава, страних лица и других комитената) почев од децембра 2014. године распоређене су на припадајуће секторе у складу са Европским системом рачуна (ESA 2010) и више се не приказују одвојено.

Од краја 2014. године као критеријум за утврђивање да ли се предузеће сматра јавним предузећем или привредним друштвом користи се критеријум власништва, контроле и управљања. Због тога је крајем 2014. забележено веће учешће кредита јавним предузећима у укупним кредитима у односу на претходне године.

Актива

Домаћа потраживања								Фиксна актива	Остала актива	Укупно актива (3+23 до 25)	
Потраживања од других сектора							Свега (6+7+15+22)				
Друге финансијске организације	Локални ниво власти	Јавна предузећа	Привредна друштва	Станов-ништво	Непро-фитне и друге органи-зације	Свега (16 до 21)					
16	17	18	19	20	21	22	23	24	25	26	
158	263	7.669	56.588	1.760	823	67.261	125.183	10.061	32.669	178.896	1999.
250	1.480	32.499	180.554	2.849	5.300	222.932	496.441	24.725	214.230	799.029	2000.
554	1.627	36.987	209.900	5.277	9.295	263.640	540.124	26.427	249.657	899.329	2001.
999	593	7.335	144.291	16.139	2.516	171.873	246.995	28.133	29.915	359.007	2002.
414	1.410	9.890	185.552	29.333	1.830	228.429	315.162	34.840	42.280	451.868	2003.
870	1.269	15.948	248.229	66.356	2.179	334.851	455.906	42.010	52.078	614.971	2004.
619	2.208	19.171	351.220	131.860	4.301	509.379	738.605	55.866	52.681	914.191	2005.
918	5.033	16.866	363.529	203.318	4.672	594.336	1.081.094	66.178	71.130	1.274.287	2006.
1.395	7.008	17.820	489.171	305.457	6.446	827.297	1.405.109	74.506	87.604	1.678.369	2007.
13.802	9.244	25.470	637.152	428.179	3.349	1.117.196	1.634.264	88.751	73.728	1.916.650	2008.
13.896	11.533	50.317	754.681	462.345	5.965	1.298.737	1.989.552	98.442	86.287	2.336.046	2009.
29.915	18.106	69.521	958.573	571.205	663	1.647.983	2.325.064	106.307	85.571	2.741.266	2010.
38.193	25.713	98.087	1.015.751	601.743	765	1.780.252	2.584.280	115.244	75.966	2.901.920	2011.
40.210	31.731	106.214	1.117.655	652.686	1.561	1.950.055	2.784.526	112.531	92.182	3.158.571	2012.
44.564	34.360	97.962	1.012.084	673.665	911	1.863.546	2.807.530	119.298	86.234	3.148.833	2013.
21.026	35.233	168.274	970.436	724.614	1.089	1.920.672	2.836.545	109.085	94.024	3.306.185	2014.
23.557	32.182	168.351	992.225	759.050	1.401	1.976.766	3.024.336	112.671	82.609	3.427.141	2015.
28.267	31.365	116.407	1.009.700	838.621	2.065	2.026.425	3.139.453	113.468	100.211	3.593.732	2016.
29.751	27.623	90.939	1.011.349	904.192	1.273	2.065.128	3.167.964	109.338	121.577	3.598.927	2017.
25.999	26.715	107.331	1.080.740	1.017.273	1.602	2.259.660	3.467.266	108.371	122.234	3.971.359	2018.
30.529	30.960	127.972	1.163.055	1.111.321	1.964	2.465.801	3.779.814	133.433	110.886	4.270.721	2019.
32.725	29.856	167.141	1.257.808	1.242.994	582	2.731.106	4.215.524	135.505	129.788	4.806.383	2020.
											2019.
31.226	29.723	115.286	1.131.088	1.081.434	1.676	2.390.433	3.640.497	132.393	117.661	4.171.866	Септ.
32.104	28.896	115.161	1.139.587	1.094.719	1.684	2.412.152	3.665.108	132.263	116.218	4.184.362	Окт.
32.533	28.786	115.967	1.144.627	1.102.001	1.743	2.425.656	3.702.056	133.334	111.874	4.198.150	Нов.
30.529	30.960	127.972	1.163.055	1.111.321	1.964	2.465.801	3.779.814	133.433	110.886	4.270.721	Дец.
											2020.
30.733	30.705	128.465	1.164.251	1.114.878	715	2.469.747	3.802.376	133.621	115.440	4.270.618	Јан.
31.075	30.523	132.460	1.171.865	1.122.031	696	2.488.650	3.798.778	133.815	114.744	4.278.352	Феб.
30.720	30.283	142.360	1.200.863	1.130.263	388	2.534.877	3.876.214	133.896	114.514	4.363.989	Март
27.344	29.892	149.133	1.211.090	1.134.070	378	2.551.907	3.880.110	134.181	111.165	4.417.856	Апр.
28.606	29.920	152.996	1.215.767	1.150.808	422	2.578.519	3.978.845	134.415	114.314	4.503.718	Мај
30.176	30.539	156.378	1.233.203	1.183.735	716	2.634.747	4.055.829	134.248	105.330	4.594.878	Јун
30.410	30.435	151.238	1.241.524	1.194.935	486	2.649.028	4.060.447	134.431	108.737	4.583.199	Јул
30.643	31.774	149.910	1.253.682	1.214.886	502	2.681.397	4.100.812	134.862	111.574	4.639.481	Авг.
31.365	31.906	161.231	1.265.126	1.236.094	507	2.726.229	4.156.685	135.554	113.944	4.711.965	Септ.
35.318	30.954	159.838	1.257.136	1.237.905	478	2.721.627	4.120.996	135.580	134.868	4.721.202	Окт.
32.798	30.483	162.783	1.257.326	1.241.956	475	2.725.821	4.129.409	135.379	133.602	4.730.201	Нов.
32.725	29.856	167.141	1.257.808	1.242.994	582	2.731.106	4.215.524	135.505	129.788	4.806.383	Дец.
											2021.
30.381	29.468	165.631	1.254.307	1.244.142	563	2.724.492	4.187.781	136.165	131.195	4.796.147	Јан.
30.816	29.395	173.540	1.256.579	1.250.212	438	2.740.979	4.185.341	135.915	132.725	4.824.462	Феб.
32.968	29.080	173.620	1.255.712	1.264.976	406	2.756.762	4.193.809	134.996	128.438	4.883.889	Март
36.086	27.295	176.296	1.259.582	1.279.340	441	2.779.040	4.213.587	135.249	130.686	4.894.975	Апр.
35.525	27.031	175.619	1.254.456	1.291.280	438	2.784.349	4.256.925	135.709	141.429	4.940.730	Мај
32.366	26.121	179.148	1.271.804	1.309.309	495	2.819.243	4.278.386	136.069	135.241	4.991.241	Јун
29.750	25.873	183.975	1.301.228	1.322.932	489	2.864.247	4.334.070	134.831	139.372	5.006.298	Јул
26.455	25.447	187.515	1.303.686	1.334.927	573	2.878.602	4.393.593	135.129	134.342	5.090.326	Авг.

Табела 1.1.3.

Биланс банака

(износ у милионима динара, стање крајем периода)

Пасива

	Обавезе према иностранству	Депозити државе			Трансакциони депозити у динарима							Динарски и девизно индексирани штедни и орочени депозити						
		Динарски и девизно индексирани	Девизни	Свега (2+3)	Друге финансијске организације	Локални ниво власти	Јавна предузећа	Привредна друштва	Становништво	Непрофитне и друге организације	Свега (5 до 10)	Друге финансијске организације	Локални ниво власти	Јавна предузећа	Привредна друштва	Становништво	Непрофитне и друге организације	Свега (12 до 17)
	1	2	3	4	5	6	7	8	9	10	11	12	13	14	15	16	17	18
1999.	34.770	1.297	37	1.334	99	337	570	5.027	1.236	803	8.072	329	119	270	2.354	446	374	3.892
2000.	180.429	2.544	215	2.759	630	1.292	1.026	8.242	3.020	1.734	15.944	298	116	640	3.656	714	440	5.864
2001.	207.974	4.041	447	4.488	889	3.390	2.157	17.874	5.067	3.469	32.846	745	219	920	5.765	1.559	651	9.859
2002.	17.123	10.499	9.674	20.173	150	5.065	6.178	26.520	7.908	4.183	50.004	1.023	415	4.166	6.921	3.528	1.023	17.076
2003.	23.280	4.935	5.367	10.302	531	8	6.853	34.769	9.179	3.643	54.983	1.293	6.797	3.647	7.864	4.231	1.756	25.588
2004.	83.225	1.518	3.576	5.094	1.022	20	10.134	36.528	9.585	3.678	60.967	1.783	9.212	4.834	14.020	3.148	1.937	34.934
2005.	191.124	2.886	5.527	8.413	1.487	12	9.893	55.167	13.454	5.298	85.311	2.550	11.501	8.708	18.715	3.088	2.662	47.224
2006.	307.742	11.519	4.467	15.986	3.707	50	9.330	81.687	21.346	6.024	122.144	6.681	14.077	15.348	33.395	5.383	3.989	78.873
2007.	299.769	15.894	4.340	20.234	4.176	59	14.765	107.994	27.595	7.340	161.929	9.569	10.980	17.141	89.947	9.947	4.028	141.612
2008.	349.560	7.300	5.576	12.876	6.845	433	9.321	76.634	41.974	4.613	139.820	36.035	12.786	16.055	76.327	10.575	2.503	154.281
2009.	499.546	4.785	6.519	11.304	5.142	1.119	11.097	83.004	49.150	5.677	155.189	34.109	16.340	18.279	94.583	12.400	2.630	178.341
2010.	609.715	4.044	16.584	20.628	9.333	131	10.183	79.869	47.440	5.581	152.538	18.647	9.524	17.212	95.707	13.360	2.759	157.209
2011.	547.687	4.363	16.679	21.042	7.237	151	8.547	89.145	60.209	5.963	171.251	27.198	10.837	23.852	109.956	19.355	3.023	194.220
2012.	580.937	5.276	30.361	35.636	8.676	38	11.705	97.473	61.213	6.430	185.535	24.747	12.630	11.126	102.493	17.630	3.393	172.019
2013.	493.100	6.993	44.016	51.009	17.508	28	15.214	126.303	77.061	7.573	243.686	18.741	10.746	12.709	79.308	33.672	4.120	159.295
2014.	411.597	21.143	64.206	85.350	13.539	590	40.337	118.500	89.589	9.250	271.805	14.057	10.735	17.869	98.209	38.057	4.093	183.020
2015.	385.480	16.265	78.485	94.750	11.247	1.298	54.877	147.871	105.897	10.113	331.303	19.439	5.762	22.825	100.669	45.364	3.941	198.000
2016.	350.314	16.652	70.775	87.427	12.858	2.682	57.397	187.638	136.711	12.028	409.314	16.864	5.023	30.751	94.517	50.366	2.932	200.453
2017.	400.624	17.557	44.968	62.525	8.226	2.688	62.826	218.119	151.987	14.647	458.494	22.138	6.163	29.191	91.878	49.490	3.474	202.334
2018.	496.836	24.573	38.582	63.155	10.294	2.696	58.730	284.231	193.284	15.944	565.180	25.208	5.554	23.853	106.587	60.464	3.829	225.494
2019.	542.073	52.624	38.105	90.729	9.088	2.684	48.710	332.583	248.623	18.203	659.890	44.503	10.165	15.130	128.588	79.000	5.605	282.991
2020.	576.062	60.673	34.281	94.954	12.643	3.613	80.031	437.447	357.452	25.189	916.375	47.266	8.492	13.860	165.117	92.545	6.430	333.710
2019.																		
Септ.	524.941	49.973	39.872	89.845	9.242	3.299	43.110	309.627	219.507	16.545	601.331	41.346	15.453	16.567	112.274	73.460	6.105	265.205
Окт.	529.453	51.460	39.671	91.131	9.200	3.173	46.161	308.006	222.775	17.450	606.764	41.333	14.740	16.231	112.068	74.300	5.333	264.005
Нов.	527.016	51.678	39.122	90.800	8.950	2.565	42.605	305.928	227.127	20.289	607.464	41.914	13.985	14.994	111.284	77.084	5.450	264.712
Дец.	542.073	52.624	38.105	90.729	9.088	2.684	48.710	332.583	248.623	18.203	659.890	44.503	10.165	15.130	128.588	79.000	5.605	282.991
2020.																		
Јан.	550.618	52.185	38.542	90.727	12.236	2.503	42.849	317.734	241.219	19.108	635.649	42.726	11.279	13.092	128.945	81.994	6.214	284.251
Феб.	540.319	53.608	38.508	92.116	10.769	2.782	37.254	316.541	247.725	18.280	633.350	42.284	13.159	13.192	129.313	83.405	5.564	286.918
Март	567.027	54.407	37.954	92.361	12.126	2.662	44.392	354.995	251.861	17.688	683.723	37.368	12.673	12.611	126.516	83.123	5.600	277.891
Апр.	573.414	53.691	37.443	91.134	13.782	2.354	46.290	350.815	283.529	18.204	714.975	40.124	12.493	12.471	128.512	83.248	5.634	282.483
Мај	566.434	54.173	37.192	91.365	14.223	3.623	53.688	391.439	303.872	18.682	785.526	40.325	11.584	13.160	136.981	84.139	5.769	291.958
Јун	589.304	57.328	36.032	93.360	13.191	3.567	59.799	434.200	307.491	19.203	837.452	43.813	11.195	13.477	128.543	84.988	5.782	287.798
Јул	581.411	56.884	35.490	92.374	14.210	3.596	53.051	421.498	318.776	20.081	831.212	43.772	10.758	13.778	131.343	85.502	5.714	290.868
Авг.	603.113	56.860	35.503	92.364	13.171	3.310	48.483	432.001	318.056	20.951	835.972	44.305	10.765	12.876	142.024	86.907	5.681	302.558
Септ.	592.705	58.314	35.004	93.317	12.509	3.238	49.303	430.117	327.693	21.152	844.011	46.271	11.052	30.724	155.959	88.827	5.743	338.576
Окт.	590.012	58.446	34.406	92.851	13.842	3.537	48.147	424.754	326.130	21.012	837.421	46.422	10.780	23.896	155.662	89.481	6.211	332.452
Нов.	593.700	58.228	33.857	92.085	13.929	3.519	48.717	427.650	326.635	22.129	842.579	45.864	11.872	18.067	142.454	91.429	6.158	315.844
Дец.	576.062	60.673	34.281	94.954	12.643	3.613	80.031	437.447	357.452	25.189	916.375	47.266	8.492	13.860	165.117	92.545	6.430	333.710
2021.																		
Јан.	568.104	61.069	33.972	95.042	13.288	3.271	76.524	423.383	344.172	28.671	889.310	47.457	10.591	14.946	149.640	93.698	6.874	323.206
Феб.	581.546	62.618	34.001	96.618	12.710	3.020	68.844	414.028	351.138	27.433	877.174	46.856	11.841	14.839	147.199	94.643	7.389	322.766
Март	566.926	64.610	34.415	99.025	12.184	2.996	67.290	424.363	355.754	26.713	889.299	45.955	13.271	14.038	151.336	95.991	7.732	328.323
Апр.	582.409	64.396	33.682	98.079	11.549	2.644	66.771	416.436	370.722	27.361	895.483	53.222	13.587	13.948	157.539	97.210	7.626	343.132
Мај	552.013	65.869	33.092	98.962	12.849	2.681	73.216	441.195	370.195	27.106	927.242	55.315	14.007	13.947	150.141	97.408	7.851	338.670
Јун	564.846	66.026	32.738	98.764	11.919	2.604	60.748	458.571	377.259	26.245	937.346	58.287	15.360	14.269	139.248	98.338	8.277	333.779
Јул	567.014	65.138	31.843	96.981	10.005	2.655	59.762	443.534	385.526	25.909	927.391	58.224	16.120	13.561	150.971	100.085	8.732	347.693
Авг.	570.377	66.317	31.725	98.042	11.258	2.679	57.121	477.018	382.111	26.472	956.659	58.611	16.287	14.517	143.668	100.222	8.453	341.759

НАПОМЕНЕ:

Због примене нове уредбе о класификацији делатности, која је ступила на снагу у августу 2010, извршене су знатне промене у серији података.

Од децембра 2014. године извршена је прекласификација институционалних јединица. На основу табела секторизације приказаних на интернет страници НБС http://www.nbs.rs/internet/cirilica/20/index_stat.html извршена је подела по институционалним секторима у складу са Европским системом рачуна (ESA 2010).

Повезане институционалне јединице које улазе или не улазе у круг консолидације (из сектора финансија и осигурања, јавних предузећа, привредних друштава, страних лица и других комитената) почев од децембра 2014. године распоређене су на припадајуће секторе у складу са Европским системом рачуна (ESA 2010) и више се не приказују одвојено.

Од краја 2014. године као критеријум за утврђивање да ли се предузеће сматра јавним предузећем или привредним друштвом користи се критеријум власништва, контроле и управљања. Због тога је крајем 2014. забележено веће учешће кредита јавним предузећима у укупним кредитима у односу на претходне године.

Пасива

Девизни депозити							Обавезе према НБС	Стара девизна штедња	Ограничени депозити	Капитал и резерве	Резервисања за губитке	Остала пасива	Укупно пасива (1+4+11+18+25 до 31)	
Друге финансијске организације	Локални ниво власти	Јавна предузећа	Привредна друштва	Становништво	Непрофитне и друге организације	Свега (19 до 24)								
19	20	21	22	23	24	25	26	27	28	29	30	31	32	
112	1	246	4.122	587	1.202	6.270	1.932	41.125	0	26.152	16.308	39.041	178.896	1999.
1.003	9	2.272	23.318	3.008	2.697	32.307	1.867	211.431	0	30.884	91.793	225.751	799.029	2000.
766	9	1.647	30.442	20.994	3.459	57.317	1.853	213.272	0	-148.650	306.729	213.641	899.329	2001.
630	60	3.808	28.787	45.941	1.365	80.591	5.321	100	0	76.107	58.814	33.698	359.007	2002.
1.011	86	6.072	41.126	69.738	1.144	119.177	3.850	0	1.409	100.370	74.140	38.769	451.868	2003.
1.450	22	8.464	53.381	110.713	1.735	175.765	1.755	0	1.103	109.173	93.847	49.108	614.971	2004.
3.464	39	13.059	56.042	190.136	2.804	265.544	735	0	2.708	140.322	123.887	48.923	914.191	2005.
7.146	8	9.405	74.884	260.661	2.454	354.558	443	0	2.365	234.800	87.140	70.236	1.274.287	2006.
12.044	37	7.832	108.563	381.601	2.592	512.669	2.076	0	2.541	349.541	93.233	94.765	1.678.369	2007.
38.854	42	22.514	116.134	414.570	1.490	593.604	5.615	0	1.426	432.356	109.013	118.099	1.916.650	2008.
50.363	26	24.225	118.354	566.177	4.261	763.406	919	0	2.091	459.708	138.362	127.180	2.336.046	2009.
52.919	62	21.987	136.060	732.066	2.298	945.393	850	0	51.211	519.692	164.150	119.880	2.741.266	2010.
35.031	7	23.084	168.683	775.637	2.830	1.005.272	425	0	53.243	569.964	215.444	123.371	2.901.920	2011.
34.180	3	26.797	182.280	909.849	2.907	1.156.016	667	0	42.875	611.491	225.848	147.547	3.158.571	2012.
33.340	15	26.588	162.138	933.840	4.180	1.160.101	188	0	51.703	613.424	246.591	129.736	3.148.833	2013.
14.546	759	35.337	173.111	998.301	5.139	1.227.193	960	0	58.572	620.126	270.368	177.193	3.306.185	2014.
11.234	546	42.573	188.424	1.014.271	4.905	1.261.953	400	0	61.329	610.402	309.177	174.348	3.427.141	2015.
14.962	954	50.701	241.698	1.070.955	6.157	1.385.426	624	0	71.842	615.805	278.145	194.381	3.593.732	2016.
15.728	1.182	48.613	254.004	1.074.423	7.155	1.401.105	850	0	73.109	664.463	153.673	181.750	3.598.927	2017.
27.753	1.029	107.223	301.628	1.139.751	8.773	1.586.158	453	0	69.657	672.801	116.829	174.798	3.971.359	2018.
24.052	1.198	26.927	342.037	1.231.031	9.825	1.635.070	551	0	46.154	692.834	101.975	218.452	4.270.721	2019.
30.731	1.089	28.028	404.309	1.301.605	12.211	1.777.973	16.092	0	36.736	677.610	116.047	260.825	4.806.383	2020.
														2019.
25.225	1.009	37.179	324.548	1.207.760	8.811	1.604.533	1.465	0	49.576	676.351	105.576	253.043	4.171.866	Септ.
23.821	1.009	33.156	329.833	1.214.129	8.627	1.610.575	469	0	47.741	683.454	105.984	244.787	4.184.362	Окт.
24.455	1.148	32.951	337.367	1.221.698	8.382	1.626.001	248	0	50.057	689.578	107.510	234.763	4.198.150	Нов.
24.052	1.198	26.927	342.037	1.231.031	9.825	1.635.070	551	0	46.154	692.834	101.975	218.452	4.270.721	Дец.
														2020.
22.096	1.163	26.521	331.505	1.246.053	8.518	1.635.855	188	0	45.302	628.758	102.794	296.475	4.270.618	Јан.
21.223	1.154	25.717	338.040	1.252.624	7.874	1.646.633	235	0	44.852	633.510	104.122	296.297	4.278.352	Феб.
23.697	1.336	24.587	349.986	1.230.553	8.509	1.638.668	22.079	0	40.467	650.087	104.955	286.730	4.363.989	Март
23.060	1.291	25.891	355.718	1.238.680	8.587	1.653.228	20.803	0	40.941	657.993	105.399	277.486	4.417.856	Апр.
25.217	1.241	25.701	374.135	1.242.100	8.791	1.677.186	11.320	0	41.132	661.365	107.080	270.352	4.503.718	Мај
25.031	1.244	25.725	387.492	1.251.162	8.682	1.699.335	913	0	39.890	662.693	110.909	273.224	4.594.878	Јун
25.147	1.156	25.492	390.990	1.252.980	9.747	1.705.512	596	0	40.603	667.539	111.175	261.910	4.583.199	Јул
24.956	1.092	27.053	393.409	1.260.464	9.566	1.716.540	974	0	39.186	673.621	111.661	263.491	4.639.481	Авг.
25.787	1.043	27.705	406.596	1.270.785	9.287	1.741.203	517	0	38.636	676.430	112.624	273.944	4.711.965	Септ.
24.644	1.003	32.446	406.974	1.282.622	9.063	1.756.751	368	0	37.396	678.555	115.329	280.067	4.721.202	Окт.
25.587	1.233	29.629	415.449	1.286.564	8.841	1.767.302	7.843	0	37.035	684.708	115.650	273.455	4.730.201	Нов.
30.731	1.089	28.028	404.309	1.301.605	12.211	1.777.973	16.092	0	36.736	677.610	116.047	260.825	4.806.383	Дец.
														2021.
30.381	1.072	29.336	426.424	1.318.699	9.395	1.815.309	16.374	0	36.615	641.697	116.899	293.591	4.796.147	Јан.
28.711	1.034	30.661	420.553	1.329.975	9.502	1.820.436	13.562	0	35.512	650.269	118.102	308.477	4.824.462	Феб.
28.640	1.093	35.496	447.773	1.341.246	9.392	1.863.640	15.951	0	36.085	657.724	120.040	306.875	4.883.889	Март
29.133	1.010	37.013	419.034	1.348.776	9.238	1.844.203	18.192	0	40.014	665.162	115.691	292.611	4.894.975	Апр.
29.000	1.020	35.157	423.382	1.367.040	9.502	1.865.100	18.707	0	50.190	673.665	116.883	299.299	4.940.730	Мај
29.955	1.145	37.987	439.985	1.379.848	9.439	1.898.358	20.850	0	47.580	662.382	116.430	310.905	4.991.241	Јун
30.272	1.101	38.636	428.970	1.392.290	9.226	1.900.495	23.849	0	47.137	669.591	117.191	308.957	5.006.298	Јул
29.461	1.201	38.150	463.935	1.398.654	9.912	1.941.313	27.190	0	47.099	673.903	118.585	315.400	5.090.326	Авг.

Табела 1.1.4.

Консолидовани биланс банкарског система

(износ у милионима динара, стање крајем периода)

Актива

	Потраживања од иностранства			Домаћа потраживања								
					Потраживања од других сектора							Укупни кредити (4+11)
	НБС	Банке	Свега (1+2)	Држава	Друге финансијске организације	Локални ниво власти	Јавна предузећа	Привредна друштва	Станов-ништво	Непрофитне и друге организације	Свега (5 до 10)	
	1	2	3	4	5	6	7	8	9	10	11	12
1999.	62.394	10.983	73.377	9.606	1.146	263	7.745	56.607	1.760	823	68.344	77.950
2000.	393.824	63.633	457.457	12.764	2.050	1.480	33.564	180.650	2.849	5.300	225.893	238.657
2001.	423.250	83.121	506.371	23.320	3.154	1.627	37.885	209.944	5.277	9.295	267.182	290.502
2002.	141.526	53.964	195.490	35.192	8.392	593	9.326	144.317	16.139	2.516	181.283	216.475
2003.	196.758	59.586	256.344	32.256	7.446	1.410	11.739	185.580	29.536	1.830	237.541	269.797
2004.	246.233	64.977	311.210	44.001	8.216	1.269	16.166	248.322	66.514	2.179	342.666	386.667
2005.	422.241	67.039	489.280	40.106	8.868	2.208	19.358	351.417	132.146	4.301	518.298	558.404
2006.	713.426	55.885	769.311	34.896	14.400	5.033	17.096	364.339	203.631	4.672	609.171	644.067
2007.	763.655	111.150	874.805	19.204	6.659	7.008	18.050	490.117	305.967	6.446	834.247	853.451
2008.	723.556	119.907	843.463	20.368	19.533	9.244	25.470	638.514	428.683	3.412	1.124.856	1.145.224
2009.	1.022.842	161.765	1.184.607	119.124	18.775	11.533	50.317	756.490	462.971	5.993	1.306.079	1.425.203
2010.	1.063.062	224.324	1.287.386	193.983	35.433	18.106	69.522	961.235	571.946	663	1.656.905	1.850.888
2011.	1.269.824	126.430	1.396.254	199.356	43.758	25.714	98.088	1.017.349	602.630	765	1.788.303	1.987.658
2012.	1.250.423	169.333	1.419.756	291.586	45.601	31.731	106.214	1.119.391	653.586	1.561	1.958.082	2.249.669
2013.	1.290.797	135.771	1.426.568	337.186	49.809	34.361	97.962	1.013.339	674.534	911	1.870.916	2.208.102
2014.	1.208.356	266.530	1.474.886	458.249	23.588	35.246	169.456	970.744	725.455	1.095	1.925.584	2.383.833
2015.	1.272.499	207.525	1.480.025	539.657	24.770	32.193	169.505	992.544	759.875	1.406	1.980.291	2.519.948
2016.	1.270.945	240.599	1.511.544	642.159	29.431	31.369	116.544	1.010.014	839.409	2.070	2.028.837	2.670.996
2017.	1.190.866	200.049	1.390.915	634.455	30.915	27.627	91.083	1.011.630	904.948	1.273	2.067.475	2.701.931
2018.	1.342.156	273.489	1.615.645	646.691	27.068	26.730	107.338	1.080.842	1.017.998	1.603	2.261.579	2.908.270
2019.	1.584.736	246.588	1.831.324	677.272	31.471	30.961	127.976	1.163.173	1.112.000	1.964	2.467.546	3.144.818
2020.	1.598.360	325.566	1.923.926	840.014	33.656	29.857	192.427	1.260.264	1.243.622	582	2.760.408	3.600.422
2019.												
Септ.	1.574.105	281.316	1.855.420	653.332	32.284	29.734	115.295	1.131.653	1.082.148	1.676	2.392.790	3.046.122
Окт.	1.597.778	270.774	1.868.552	660.886	33.163	28.897	115.165	1.140.086	1.095.428	1.687	2.414.426	3.075.312
Нов.	1.594.729	250.887	1.845.616	676.120	33.593	28.786	115.971	1.144.880	1.102.702	1.743	2.427.676	3.103.796
Дец.	1.584.736	246.588	1.831.324	677.272	31.471	30.961	127.976	1.163.173	1.112.000	1.964	2.467.546	3.144.818
2020.												
Јан.	1.622.039	219.181	1.841.220	688.302	31.678	30.706	128.470	1.164.324	1.115.552	715	2.471.445	3.159.747
Феб.	1.593.837	231.016	1.824.853	698.164	32.019	30.524	132.466	1.171.936	1.122.703	696	2.490.344	3.188.509
Март	1.552.785	239.366	1.792.150	703.337	31.672	30.283	142.368	1.200.933	1.130.925	388	2.536.569	3.239.906
Апр.	1.516.291	292.399	1.808.691	719.948	28.287	29.899	149.139	1.211.172	1.134.712	378	2.553.587	3.273.535
Мај	1.698.697	276.145	1.974.842	780.039	29.553	29.921	153.002	1.215.825	1.151.449	422	2.580.172	3.360.211
Јун	1.652.852	299.471	1.952.323	800.698	31.144	30.539	156.384	1.233.383	1.184.375	716	2.636.541	3.437.239
Јул	1.601.594	279.584	1.881.178	818.958	31.346	30.444	151.243	1.241.696	1.195.576	486	2.650.790	3.469.749
Авг.	1.584.028	292.233	1.876.261	829.204	31.576	31.774	149.915	1.253.838	1.215.525	502	2.683.130	3.512.334
Септ.	1.544.109	305.781	1.849.890	833.138	32.297	31.906	186.520	1.265.250	1.236.738	507	2.753.218	3.586.355
Окт.	1.546.310	329.758	1.876.067	827.203	36.250	30.970	185.209	1.257.308	1.238.550	478	2.748.765	3.575.968
Нов.	1.521.921	331.811	1.853.732	834.083	33.731	30.484	188.235	1.257.462	1.242.594	475	2.752.981	3.587.065
Дец.	1.598.360	325.566	1.923.926	840.014	33.656	29.857	192.427	1.260.264	1.243.622	582	2.760.408	3.600.422
2021.												
Јан.	1.611.472	341.006	1.952.477	857.451	31.312	29.469	190.998	1.256.773	1.244.766	563	2.753.880	3.611.331
Феб.	1.590.278	370.481	1.960.759	841.746	31.768	29.397	198.982	1.259.160	1.250.831	438	2.770.575	3.612.321
Март	1.690.640	426.645	2.117.285	845.102	33.912	29.080	198.897	1.258.266	1.265.592	406	2.786.153	3.631.255
Апр.	1.657.725	415.453	2.073.178	839.682	37.019	27.312	201.650	1.262.081	1.279.950	441	2.808.453	3.648.135
Мај	1.679.504	406.667	2.086.172	862.808	36.461	27.047	201.052	1.256.941	1.291.894	438	2.813.834	3.676.642
Јун	1.669.222	441.544	2.110.766	865.428	33.299	26.123	204.415	1.274.278	1.309.923	495	2.848.534	3.713.962
Јул	1.726.271	398.024	2.124.296	876.791	30.364	25.874	209.322	1.303.704	1.323.549	489	2.893.302	3.770.093
Авг.	1.844.151	427.263	2.271.414	893.913	27.071	25.448	212.944	1.306.161	1.335.541	573	2.907.738	3.801.651

НАПОМЕНЕ:

Од јануара 2002. године искључене су четири велике државне банке којима је одузета дозвола за рад, као и банке које су годинама већ биле у поступку ликвидације (38 банака), али су се у билансима понављала њихова стања из последњег месеца док су пословале.

Због примене нове уредбе о класификацији делатности, која је ступила на снагу у августу 2010, извршене су знатне промене у серији података.

Од децембра 2014. године извршена је прекласификација институционалних јединица. На основу табела секторизације приказаних на интернет страници НБС http://www.nbs.rs/internet/cirilica/20/index_stat.html извршена је подела по институционалним секторима у складу са Европским системом рачуна (ESA 2010).

Повезане институционалне јединице које улазе или не улазе у круг консолидације (из сектора финансија и осигурања, јавних предузећа, привредних друштава, страних лица и других комитената) почев од децембра 2014. године распоређене су на припадајуће секторе у складу са Европским системом рачуна (ESA 2010) и више се не приказују одвојено.

Од краја 2014. године као критеријум за утврђивање да ли се предузеће сматра јавним предузећем или привредним друштвом користи се критеријум власништва, контроле и управљања. Због тога је крајем 2014. забележено веће учешће кредита јавним предузећима у укупним кредитима у односу на претходне године.

Актива

Потраживања од државе по основу старе девизне штедње	Остала актива			Укупно актива (3+12+13+16)	
	НБС	Банке	Свега (14+15)		
13	14	15	16	17	
43.024	13.172	24.555	37.727	232.078	1999.
222.638	53.242	75.326	128.568	1.047.320	2000.
208.318	82.035	113.465	195.500	1.200.691	2001.
66	64.827	51.133	115.960	527.991	2002.
0	56.808	55.210	112.018	638.159	2003.
0	82.269	65.672	147.941	845.818	2004.
0	86.849	84.876	171.725	1.219.409	2005.
0	72.781	98.824	171.605	1.584.983	2006.
0	73.449	112.347	185.796	1.914.052	2007.
0	78.212	128.798	207.010	2.195.697	2008.
0	94.144	152.646	246.790	2.856.600	2009.
0	114.075	168.079	282.154	3.420.428	2010.
0	111.754	176.058	287.812	3.671.724	2011.
0	119.616	188.875	308.490	3.977.916	2012.
0	110.615	195.896	306.511	3.941.181	2013.
0	147.119	181.510	328.629	4.187.348	2014.
0	153.836	182.764	336.600	4.336.573	2015.
0	197.491	187.451	384.942	4.567.481	2016.
0	181.323	189.398	370.721	4.463.566	2017.
0	208.085	191.001	399.086	4.923.001	2018.
0	201.807	224.208	426.015	5.402.157	2019.
0	197.956	247.684	445.640	5.969.989	2020.
					2019.
0	205.312	229.192	434.504	5.336.046	Септ.
0	204.790	222.751	427.541	5.371.405	Окт.
0	206.051	229.397	435.448	5.384.860	Нов.
0	201.807	224.208	426.015	5.402.157	Дец.
					2020.
0	205.063	222.032	427.095	5.428.063	Јан.
0	204.869	223.996	428.865	5.442.227	Феб.
0	204.280	225.611	429.891	5.461.947	Март
0	206.295	229.466	435.761	5.517.987	Апр.
0	205.986	237.360	443.347	5.778.401	Мај
0	196.140	225.947	422.086	5.811.648	Јун
0	195.651	230.914	426.565	5.777.492	Јул
0	196.804	235.726	432.530	5.821.125	Авг.
0	197.418	235.238	432.656	5.868.901	Септ.
0	200.074	254.608	454.682	5.906.718	Окт.
0	199.080	255.049	454.128	5.894.925	Нов.
0	197.956	247.684	445.640	5.969.989	Дец.
					2021.
0	202.040	254.311	456.350	6.020.159	Јан.
0	202.615	254.732	457.347	6.030.427	Феб.
0	205.266	246.703	451.969	6.200.509	Март
0	203.629	253.420	457.049	6.178.362	Апр.
0	141.304	258.176	399.481	6.162.294	Мај
0	143.166	250.776	393.942	6.218.669	Јун
0	144.326	253.634	397.960	6.292.349	Јул
0	145.257	250.402	395.659	6.468.724	Авг.

Табела 1.1.4.

Консолидовани биланс банкарског система

(износ у милионима динара, стање крајем периода)

Пасива

	Обавезе према иностранству			Депозити државе	Новчана маса							Стара девизна штедња
	НБС	Банке	Свега (1+2)		Готов новац у оптицају	Динарски депозити по виђењу	Новчана маса М1 (5+6)	Динарски орочени депозити	Новчана маса М2 (7+8)	Девизни депозити	Новчана маса М3 (9+10)	
	1	2	3	4	5	6	7	8	9	10	11	12
1999.	58.975	34.770	93.745	2.208	6.707	8.072	14.779	3.897	18.676	6.270	24.946	41.125
2000.	373.969	180.429	554.398	9.069	10.933	16.093	27.026	5.868	32.894	32.310	65.204	211.431
2001.	394.740	207.974	602.714	15.359	25.266	32.967	58.233	9.864	68.097	57.317	125.414	213.272
2002.	47.610	17.123	64.733	31.341	43.719	50.096	93.815	17.081	110.896	80.595	191.491	100
2003.	64.093	23.280	87.373	41.408	42.979	56.323	99.302	25.591	124.893	119.837	244.730	0
2004.	69.260	83.225	152.485	38.050	45.165	66.093	111.258	34.951	146.209	176.667	322.876	0
2005.	81.873	191.124	272.997	67.937	53.650	91.299	144.949	47.231	192.180	266.690	458.870	0
2006.	55.692	307.742	363.434	139.107	68.461	131.629	200.090	78.876	278.966	355.504	634.470	0
2007.	13.805	299.769	313.574	131.432	77.000	171.873	248.873	141.612	390.485	513.386	903.871	0
2008.	13.732	349.560	363.292	73.303	90.075	150.669	240.744	154.281	395.025	597.126	992.151	0
2009.	114.558	499.546	614.104	123.543	95.519	162.908	258.427	178.341	436.768	768.802	1.205.570	0
2010.	170.341	609.715	780.056	128.339	91.750	161.536	253.286	157.209	410.495	950.282	1.360.777	0
2011.	178.429	547.687	726.116	169.818	114.190	179.504	293.694	194.220	487.914	1.012.530	1.500.444	0
2012.	165.733	580.937	746.670	196.488	110.547	198.152	308.699	172.019	480.717	1.161.087	1.641.804	0
2013.	86.767	493.100	579.867	288.296	122.439	265.826	388.265	159.301	547.566	1.169.316	1.716.882	0
2014.	26.505	411.597	438.102	352.833	130.468	300.400	430.868	183.020	613.888	1.234.302	1.848.190	0
2015.	7.758	385.480	393.238	346.358	139.818	364.656	504.474	198.002	702.476	1.267.032	1.969.508	0
2016.	5.341	350.314	355.655	302.046	159.265	448.591	607.856	200.453	808.309	1.388.743	2.197.052	0
2017.	3.986	400.624	404.610	281.332	163.931	505.742	669.673	202.334	872.007	1.403.418	2.275.425	0
2018.	3.172	496.836	500.008	301.045	182.615	609.717	792.332	225.494	1.017.826	1.588.027	2.605.853	0
2019.	1.852	542.073	543.925	452.185	209.568	694.035	903.603	282.994	1.186.596	1.636.949	2.823.546	0
2020.	699	576.062	576.761	460.811	266.725	953.357	1.220.082	333.715	1.553.797	1.780.952	3.334.749	0
2019.												
Септ.	1.815	524.941	526.756	491.832	189.885	637.899	827.784	265.206	1.092.989	1.606.445	2.699.435	0
Окт.	1.783	529.453	531.236	526.985	190.750	644.690	835.440	264.005	1.099.446	1.612.462	2.711.908	0
Нов.	1.787	527.016	528.804	506.403	197.423	644.153	841.576	264.712	1.106.288	1.627.825	2.734.113	0
Дец.	1.852	542.073	543.925	452.185	209.568	694.035	903.603	282.994	1.186.596	1.636.949	2.823.546	0
2020.												
Јан.	1.610	550.618	552.228	474.720	198.260	668.540	866.801	284.251	1.151.052	1.637.775	2.788.827	0
Феб.	1.278	540.319	541.597	471.308	204.122	664.677	868.799	286.918	1.155.717	1.648.363	2.804.079	0
Март	1.287	567.027	568.314	412.617	214.571	717.715	932.286	277.891	1.210.178	1.640.493	2.850.671	0
Апр.	1.249	573.414	574.663	374.515	227.785	745.226	973.011	282.483	1.255.493	1.654.990	2.910.483	0
Мај	1.240	566.434	567.674	525.271	248.376	815.732	1.064.108	291.958	1.356.066	1.679.070	3.035.136	0
Јун	1.328	589.304	590.632	482.788	248.833	867.026	1.115.859	287.798	1.403.657	1.701.060	3.104.716	0
Јул	759	581.411	582.169	474.377	250.169	857.645	1.107.814	290.868	1.398.682	1.707.345	3.106.027	0
Авг.	823	603.113	603.937	458.902	244.613	867.855	1.112.467	302.558	1.415.026	1.718.249	3.133.275	0
Септ.	687	592.705	593.393	432.644	248.009	876.697	1.124.706	338.576	1.463.283	1.743.075	3.206.358	0
Окт.	709	590.012	590.720	455.307	248.419	867.748	1.116.167	332.454	1.448.621	1.761.077	3.209.698	0
Нов.	670	593.700	594.369	462.139	246.864	881.820	1.128.683	315.844	1.444.528	1.770.186	3.214.714	0
Дец.	699	576.062	576.761	460.811	266.725	953.357	1.220.082	333.715	1.553.797	1.780.952	3.334.749	0
2021.												
Јан.	254	568.104	568.358	511.568	260.604	925.402	1.186.006	323.206	1.509.212	1.818.502	3.327.715	0
Феб.	606	581.546	582.152	501.548	261.478	918.917	1.180.395	322.766	1.503.161	1.825.347	3.328.508	0
Март	326	566.926	567.252	604.927	256.376	929.833	1.186.209	328.328	1.514.537	1.869.897	3.384.434	0
Апр.	354	582.409	582.762	571.639	266.242	938.566	1.204.808	343.132	1.547.940	1.850.021	3.397.961	0
Мај	228	552.013	552.241	553.650	263.939	976.293	1.240.232	338.670	1.578.902	1.871.724	3.450.626	0
Јун	181	564.846	565.027	572.862	264.546	989.439	1.253.985	333.779	1.587.764	1.901.493	3.489.257	0
Јул	173	567.014	567.187	605.439	276.803	980.391	1.257.194	347.693	1.604.887	1.904.308	3.509.196	0
Авг.	242	570.377	570.619	612.956	269.161	1.015.171	1.284.332	341.759	1.626.091	1.944.943	3.571.034	0

НАПОМЕНА:

Због примене нове уредбе о класификацији делатности, која је ступила на снагу у августу 2010, извршене су знатне промене у серији података.

Пасива

Капитал и резерве			Ограничени депозити	Обавезе НБС и бан. према другим сект. по основу издатих харт. од вред.	Остала пасива			Укупна пасива (3+4+ 11+ 12+ 15+16+ 17+20)	
НБС	Банке	Свега (13+14)			НБС	Банке	Свега (18+19)		
13	14	15	16	17	18	19	20	21	
3.789	26.152	29.941	142	0	11.087	28.884	39.971	232.078	1999.
6.725	30.884	37.609	57	0	42.814	126.738	169.552	1.047.320	2000.
8.090	-148.650	-140.560	1.001	0	57.880	325.611	383.491	1.200.691	2001.
6.992	76.107	83.099	2.064	0	74.370	80.793	155.163	527.991	2002.
12.817	100.370	113.187	3.124	2	58.562	89.773	148.335	638.159	2003.
28.481	109.173	137.654	1.605	4	78.654	114.490	193.144	845.818	2004.
35.601	140.322	175.923	3.270	179	91.958	148.275	240.233	1.219.409	2005.
2.341	234.800	237.141	2.994	2.168	86.390	119.279	205.669	1.584.983	2006.
1.904	349.541	351.445	3.253	819	69.443	140.215	209.658	1.914.052	2007.
59.313	432.356	491.669	1.844	0	80.622	192.816	273.438	2.195.697	2008.
123.187	459.708	582.895	2.539	0	94.731	233.218	327.949	2.856.600	2009.
202.334	519.692	722.026	51.920	0	117.553	259.758	377.311	3.420.428	2010.
208.622	569.964	778.586	53.671	0	119.425	323.665	443.090	3.671.724	2011.
264.266	611.491	875.757	44.900	0	115.073	357.224	472.297	3.977.916	2012.
216.899	613.424	830.323	52.480	0	107.377	365.956	473.333	3.941.181	2013.
306.792	620.126	926.919	61.447	0	134.495	425.360	559.856	4.187.348	2014.
341.107	610.402	951.509	64.093	0	141.301	470.566	611.867	4.336.573	2015.
390.653	615.805	1.006.459	72.843	0	185.878	447.548	633.427	4.567.481	2016.
298.312	664.463	962.776	73.792	0	171.973	293.657	465.630	4.463.566	2017.
324.473	672.801	997.274	70.318	0	196.922	251.581	448.503	4.923.001	2018.
352.815	692.834	1.045.649	46.954	0	190.414	299.485	489.898	5.402.157	2019.
340.044	677.610	1.017.654	37.351	0	184.927	357.735	542.662	5.969.989	2020.
									2019.
358.415	676.351	1.034.766	50.305	0	195.714	337.239	532.952	5.336.046	Септ.
349.259	683.454	1.032.714	48.646	0	195.169	324.747	519.916	5.371.405	Окт.
352.670	689.578	1.042.248	50.610	0	196.595	326.086	522.682	5.384.860	Нов.
352.815	692.834	1.045.649	46.954	0	190.414	299.485	489.898	5.402.157	Дец.
									2020.
335.215	628.758	963.974	46.104	0	230.450	371.760	602.210	5.428.063	Јан.
340.520	633.510	974.030	45.671	0	230.031	375.510	605.541	5.442.227	Феб.
367.242	650.087	1.017.329	43.175	0	201.381	368.460	569.842	5.461.947	Март
389.404	657.993	1.047.397	41.777	0	203.054	366.098	569.152	5.517.987	Апр.
378.692	661.365	1.040.057	41.986	0	202.600	365.676	568.276	5.778.401	Мај
376.141	662.693	1.038.834	41.344	0	183.142	370.191	553.332	5.811.648	Јун
363.861	667.539	1.031.400	41.635	0	181.973	359.910	541.883	5.777.492	Јул
363.958	673.621	1.037.579	40.123	0	183.048	364.262	547.310	5.821.125	Авг.
364.167	676.430	1.040.596	39.350	0	184.401	372.159	556.560	5.868.901	Септ.
368.516	678.555	1.047.071	38.130	0	186.576	379.215	565.791	5.906.718	Окт.
341.198	684.708	1.025.906	37.586	0	185.475	374.736	560.211	5.894.925	Нов.
340.044	677.610	1.017.654	37.351	0	184.927	357.735	542.662	5.969.989	Дец.
									2021.
347.424	641.697	989.121	37.365	0	188.188	397.845	586.032	6.020.159	Јан.
330.857	650.269	981.126	36.163	0	188.096	412.834	600.930	6.030.427	Феб.
347.650	657.724	1.005.374	36.797	0	191.075	410.650	601.725	6.200.509	Март
334.672	665.162	999.834	40.710	0	189.144	396.310	585.455	6.178.362	Апр.
348.006	673.665	1.021.671	50.786	0	127.021	406.299	533.320	6.162.294	Мај
347.001	662.382	1.009.383	48.672	0	129.616	403.852	533.468	6.218.669	Јун
357.839	669.591	1.027.431	48.138	0	129.950	405.009	534.958	6.292.349	Јул
358.910	673.903	1.032.813	47.941	0	219.415	413.946	633.361	6.468.724	Авг.

Табела 1.1.5.

Монетарни преглед

(износ у милионима динара, стање крајем периода)

	1999.	2000.	2001.	2002.	2003.	2004.	2005.	2006.	2007.	2008.	2009.	2010.	2011.	2012.	2013.
Нето инострана актива	-20.368	-96.941	-96.343	130.757	168.970	158.725	216.282	405.877	561.232	480.171	570.504	507.330	670.138	673.086	846.701
Потраживања од иностранства	73.377	457.457	506.371	195.490	256.344	311.210	489.279	769.311	874.805	843.463	1.184.607	1.287.386	1.396.254	1.419.756	1.426.568
НБС	62.394	393.824	423.250	141.526	196.758	246.233	422.241	713.426	763.656	723.556	1.022.842	1.063.062	1.269.824	1.250.423	1.290.797
Банке	10.983	63.633	83.121	53.964	59.586	64.977	67.039	55.885	111.149	119.907	161.765	224.324	126.430	169.333	135.771
Обавезе према иностранству (-)	-93.745	-554.398	-602.714	-64.733	-87.373	-152.485	-272.997	-363.434	-313.573	-363.292	-614.104	-780.056	-726.116	-746.670	-579.867
НБС	-58.975	-373.969	-394.740	-47.610	-64.093	-69.260	-81.873	-55.692	-13.805	-13.732	-114.558	-170.341	-178.429	-165.733	-86.767
Банке	-34.770	-180.429	-207.974	-17.123	-23.280	-83.225	-191.124	-307.742	-299.769	-349.560	-499.546	-609.715	-547.687	-580.937	-493.100
Нето домаћа актива	92.496	293.006	389.979	204.800	276.319	407.031	554.969	569.782	795.536	1.121.805	1.364.810	1.749.771	1.834.764	2.081.001	1.957.150
Домаћи кредити	75.742	229.588	275.143	185.134	228.389	348.617	490.467	504.961	722.017	1.071.921	1.301.660	1.722.549	1.817.840	2.053.181	1.919.807
Нето потраживања од државе	7.398	3.695	7.961	3.851	-9.152	5.952	-27.832	-104.210	-112.229	-52.935	-4.419	65.644	29.538	95.099	48.891
Потраживања од државе	9.606	12.764	23.320	35.192	32.256	44.001	40.105	34.897	19.203	20.368	119.124	193.983	199.356	291.586	337.186
Динарска и девизно индексирана	8.156	11.188	21.560	26.370	22.500	30.008	21.272	18.271	10.934	12.927	101.512	149.201	129.830	174.682	216.376
НБС	4.268	5.477	14.685	21.295	19.760	22.407	16.330	16.450	10.811	10.892	11.297	1.315	1.270	1.221	1.162
Банке	3.888	5.711	6.875	5.075	2.739	7.601	4.942	1.821	124	2.035	90.215	147.887	128.561	173.461	215.214
Девизна потраживања	1.450	1.576	1.760	8.822	9.756	13.993	18.834	16.626	8.269	7.441	17.612	44.782	69.525	116.904	120.810
НБС	1.446	1.453	1.479	1.509	0	0	181	0	0	21	3	4	5	6	4
Банке	4	123	281	7.313	9.756	13.993	18.653	16.626	8.269	7.420	17.609	44.777	69.520	116.898	120.806
Депозити државе (-)	-2.208	-9.069	-15.359	-31.341	-41.408	-38.050	-67.937	-139.107	-131.432	-73.303	-123.543	-128.339	-169.818	-196.488	-288.296
Динарски и девизно индексирани депозити	-1.865	-4.372	-7.653	-15.508	-17.934	-24.484	-43.605	-31.197	-45.095	-27.002	-67.769	-58.060	-54.290	-60.342	-96.129
НБС	-568	-1.828	-3.612	-5.009	-12.998	-22.966	-40.718	-19.678	-29.200	-19.702	-62.984	-54.016	-49.927	-55.066	-89.137
Банке	-1.297	-2.544	-4.041	-10.499	-4.936	-1.518	-2.887	-11.519	-15.895	-7.300	-4.785	-4.044	-4.363	-5.276	-6.993
Девизни депозити	-343	-4.697	-7.706	-15.833	-23.474	-13.565	-24.333	-107.910	-86.338	-46.301	-55.774	-70.279	-115.528	-136.146	-192.166
НБС	-306	-4.482	-7.259	-6.159	-18.107	-9.990	-18.806	-103.443	-81.998	-40.725	-49.255	-53.695	-98.849	-105.785	-148.150
Банке	-37	-215	-447	-9.674	-5.367	-3.575	-5.527	-4.467	-4.340	-5.576	-6.519	-16.584	-16.679	-30.361	-44.016
Потраживања од невладиног сектора	68.344	225.893	267.182	181.283	237.541	342.665	518.298	609.171	834.246	1.124.856	1.306.079	1.656.905	1.788.303	1.958.082	1.870.916
Становништво	1.760	2.849	5.277	16.139	29.536	66.514	132.146	203.631	305.966	428.683	462.970	571.946	602.630	653.586	674.534
Јавна предузећа	7.745	33.564	37.885	9.326	11.739	16.165	19.358	17.096	18.050	25.470	50.317	69.522	98.088	106.214	97.962
Динарска и девизно индексирана	2.542	4.580	3.678	3.994	5.741	5.216	9.508	13.415	13.908	14.603	42.782	61.464	90.223	100.900	93.254
Девизна	5.203	28.984	34.207	5.332	5.998	10.949	9.850	3.681	4.143	10.867	7.535	8.058	7.865	5.313	4.708
Привредна друштва	56.607	180.650	209.944	144.317	185.580	248.322	351.417	364.339	490.117	638.514	756.490	961.235	1.017.349	1.119.391	1.013.339
Динарска и девизно индексирана	31.240	44.837	70.700	78.819	109.018	161.214	250.607	299.284	430.485	573.267	697.278	890.815	947.501	1.035.544	935.436
Девизна	25.367	135.813	139.244	65.498	76.562	87.108	100.810	65.055	59.631	65.247	59.212	70.421	69.848	83.846	77.903
Друге финансијске корпорације	1.146	2.050	3.154	8.392	7.446	8.216	8.868	14.400	6.659	19.533	18.776	35.433	43.758	45.601	49.809
Локални ниво власти	263	1.480	1.627	593	1.410	1.269	2.208	5.033	7.008	9.244	11.533	18.106	25.714	31.731	34.361
Непрофитне и друге организације	823	5.300	9.295	2.516	1.830	2.179	4.301	4.672	6.446	3.412	5.993	663	765	1.561	911
Остала актива, нето	16.754	63.418	114.836	19.666	47.930	58.414	64.502	64.821	73.520	49.884	63.150	27.222	16.924	27.820	37.343
Депозити, капитал и резервисања	72.128	196.065	293.636	335.557	445.289	565.756	771.251	975.659	1.356.768	1.601.977	1.935.313	2.257.101	2.504.902	2.754.089	2.803.850
Новчана маса М3	24.946	65.204	125.414	191.492	244.732	322.876	458.870	634.470	903.872	992.151	1.205.570	1.360.777	1.500.444	1.641.804	1.716.882
Новчана маса М2	18.676	32.894	68.097	110.896	124.895	146.209	192.180	278.966	390.486	395.025	436.768	410.495	487.914	480.717	547.566
Новчана маса М1	14.779	27.026	58.233	93.815	99.303	111.258	144.949	200.090	248.873	240.744	258.427	253.286	293.694	308.699	388.265
Готов новац у оптицају	6.707	10.933	25.266	43.719	42.980	45.165	53.650	68.461	77.000	90.075	95.519	91.750	114.190	110.547	122.439
Депозити по виђењу	8.072	16.093	32.967	50.096	56.323	66.093	91.299	131.629	171.873	150.669	162.908	161.536	179.504	198.152	265.826
Динарски и девизно индексирани орочени и штедни депозити	3.897	5.868	9.864	17.081	25.592	34.951	47.231	78.876	141.613	154.281	178.341	157.209	194.220	172.019	159.301
Девизни депозити	6.270	32.310	57.317	80.596	119.837	176.667	266.690	355.504	513.386	597.126	768.802	950.282	1.012.530	1.161.087	1.169.316
Рачуни капитала	29.941	37.609	-140.560	83.099	113.187	137.654	175.923	237.141	351.445	491.669	582.895	722.026	778.586	875.757	830.323
НБС	3.789	6.725	8.090	6.992	12.817	28.481	35.601	2.341	1.904	59.313	123.187	202.334	208.622	264.266	216.899
Банке	26.152	30.884	-148.650	76.107	100.370	109.173	140.322	234.800	349.541	432.356	459.708	519.692	569.964	611.491	613.424
Резервисања за губитке	17.241	93.252	308.782	60.966	87.371	105.226	136.458	104.048	101.452	118.156	146.849	174.298	225.872	236.527	256.646
По потраживањима од невладиног сектора	12.382	23.384	35.134	15.076	63.697	78.680	102.930	77.601	75.675	104.496	133.174	161.266	214.171	224.072	244.915
По осталим потраживањима	4.238	66.557	266.343	41.937	14.973	16.483	21.895	16.878	14.671	6.873	6.079	4.781	4.568	4.886	3.726
За остале губитке	621	3.311	7.305	3.953	8.701	10.063	11.633	9.569	11.106	6.787	7.596	8.251	7.133	7.568	8.005
Аналитичке ставке															
Нето монетарни ефекти девизних трансакција [1)]	-20.711	-101.638	-104.049	114.924	145.497	145.160	191.950	297.967	474.894	433.870	514.730	437.051	554.563	536.874	654.535
Нето домаћа актива без девизних депозита државе	92.153	288.309	382.273	188.967	252.845	393.466	530.636	461.872	709.198	1.075.504	1.309.036	1.679.491	1.719.236	1.944.855	1.764.983
Нето потраживања од невладиног сектора [2)]	55.962	202.509	232.048	166.207	173.844	263.985	415.368	531.570	758.571	1.020.360	1.172.905	1.495.639	1.574.131	1.734.010	1.626.001
Годишње стопе раста															
М3	25,71	161,38	92,34	52,69	27,80	31,93	42,12	38,27	42,46	9,77	21,51	12,87	10,26	9,42	4,57
М2	35,53	76,13	107,02	62,85	12,62	17,07	31,44	45,16	39,98	1,16	10,57	-6,02	18,86	-1,48	13,91
М1	48,29	82,87	115,47	61,10	5,85	12,04	30,28	38,04	24,38	-3,27	7,35	-1,99	15,95	5,11	25,77

[1)] Нето инострана актива умањена за девизне депозите државе.

[2)] Бруто потраживања од невладиног сектора умањена за резервисања за губитке по тим потраживањима.

[3)] Повећање девизних потраживања НБС резултат је стицања тих потраживања по основу деобе стечајне масе. Народна банка Србије на основу закона и уговора обавља послове за Републику Србију, као што су вођење појединих динарских и девизних рачуна, обављање послова фискалног агента и спровођење активности у вези с повлачењем средстава и отплатом обавеза према иностранству.

НАПОМЕНЕ:

Због примене нове уредбе о класификацији делатности, која је ступила на снагу у августу 2010, извршене су знатне промене у серији података.

Од децембра 2014. године извршена је прекласификација институционалних јединица. На основу табела секторизације приказаних на интернет страници НБС http://www.nbs.rs/internet/cirilica/20/index_stat.html извршена је подела по институционалним секторима у складу са Европским системом рачуна (ESA 2010).

Повезане институционалне јединице које улазе или не улазе у круг консолидације (из сектора финансија и осигурања, јавних предузећа, привредних друштава, страних лица и других комитената) почев од децембра 2014. године распоређене су на припадајуће секторе у складу са Европским системом рачуна (ESA 2010) и више се не приказују одвојено.

Од краја 2014. године као критеријум за утврђивање да ли се предузеће сматра јавним предузећем или привредним друштвом користи се критеријум власништва, контроле и управљања. Због тога је крајем 2014. забележено веће учешће кредита јавним предузећима у укупним кредитима у односу на претходне године.

2014.	2015.	2016.	2017.	2018.	2019.	2020.	2021. Јан.	Феб.	Март	Апр.	Мај	Јун	Јул	Авг.	
1.036.784	1.086.787	1.155.889	986.304	1.115.637	1.287.399	1.347.165	1.384.120	1.378.607	1.550.033	1.490.415	1.533.931	1.545.739	1.557.109	1.700.795	Нето инострана активa
1.474.886	1.480.025	1.511.544	1.390.915	1.615.645	1.831.324	1.923.926	1.952.477	1.960.759	2.117.285	2.073.178	2.086.172	2.110.766	2.124.296	2.271.414	Потраживања од иностранства
1.208.356	1.272.499	1.270.945	1.190.866	1.342.156	1.584.736	1.598.360	1.611.472	1.590.278	1.690.640	1.657.725	1.679.504	1.669.222	1.726.271	1.844.151	НБС
266.530	207.525	240.599	200.049	273.489	246.588	325.566	341.006	370.481	426.645	415.453	406.667	441.544	398.024	427.263	Банке
-438.102	-393.238	-355.655	-404.610	-500.008	-543.925	-576.761	-568.358	-582.152	-567.252	-582.762	-552.241	-565.027	-567.187	-570.619	Обавезе према иностранству (-)
-26.505	-7.758	-5.341	-3.986	-3.172	-1.852	-699	-254	-606	-326	-354	-228	-181	-173	-242	НБС
-411.597	-385.480	-350.314	-400.624	-496.836	-542.073	-576.062	-568.104	-581.546	-566.926	-582.409	-552.013	-564.846	-567.014	-570.377	Банке
2.017.402	2.150.980	2.333.838	2.413.218	2.608.690	2.688.096	3.125.731	3.054.070	3.053.596	2.964.304	3.027.569	3.059.763	3.073.861	3.100.937	3.025.883	Нето домаћа активa
2.031.001	2.173.591	2.368.950	2.420.598	2.607.225	2.692.633	3.139.611	3.099.763	3.110.772	3.026.328	3.076.496	3.122.992	3.141.100	3.164.654	3.188.695	Домаћи кредити
105.417	193.298	340.113	353.123	345.646	225.087	379.203	345.883	340.197	240.175	268.043	309.158	292.566	271.352	280.956	Нето потраживања од државе
458.249	539.657	642.159	634.455	646.691	677.272	840.014	857.451	841.746	845.102	839.682	862.808	865.428	876.791	893.913	Потраживања од државе
283.848	335.446	377.462	380.793	414.749	471.261	649.377	665.937	671.017	685.842	676.737	696.882	698.262	708.175	725.252	Динарска и девизно индексирана
1.220	1.175	3.733	3.840	985	983	93.204	91.591	90.901	89.281	85.940	86.106	84.052	83.960	84.050	НБС
282.628	334.270	373.729	376.953	413.765	470.277	556.173	574.345	580.117	596.562	590.797	610.776	614.210	624.215	641.202	Банке
174.402	204.211	264.697	253.663	231.942	206.011	190.637	191.514	170.728	159.260	162.945	165.926	167.166	168.616	168.661	Девизна потраживања
4	5	272	238	4305[3)]	11	12	18	22	27	27	28	16	16	22	НБС
174.398	204.206	264.425	253.425	227.637	206.001	190.625	191.496	170.707	159.232	162.917	165.898	167.150	168.599	168.639	Банке
-352.833	-346.358	-302.046	-281.332	-301.045	-452.185	-460.811	-511.568	-501.548	-604.927	-571.639	-553.650	-572.862	-605.439	-612.956	Депозити државе (-)
-124.545	-141.707	-111.684	-135.205	-161.929	-274.287	-231.923	-277.250	-290.970	-275.445	-263.070	-247.657	-284.231	-323.681	-310.616	Динарски и девизно индексирани депозити
-103.402	-125.442	-95.032	-117.648	-137.356	-221.663	-171.250	-216.180	-228.352	-210.835	-198.674	-181.787	-218.204	-258.543	-244.299	НБС
-21.143	-16.265	-16.652	-17.557	-24.573	-52.624	-60.673	-61.069	-62.618	-64.610	-64.396	-65.869	-66.026	-65.138	-66.317	Банке
-228.288	-204.650	-190.362	-146.127	-139.115	-177.897	-228.888	-234.319	-210.578	-329.482	-308.569	-305.993	-288.631	-281.758	-302.340	Девизни депозити
-164.081	-126.166	-119.587	-101.160	-100.534	-139.792	-194.607	-200.346	-176.577	-295.067	-274.887	-272.901	-255.893	-249.915	-270.615	НБС
-64.206	-78.485	-70.775	-44.968	-38.582	-38.105	-34.281	-33.972	-34.001	-34.415	-33.682	-33.092	-32.738	-31.843	-31.725	Банке
1.925.584	1.980.293	2.028.837	2.067.475	2.261.579	2.467.546	2.760.408	2.753.880	2.770.575	2.786.153	2.808.453	2.813.834	2.848.534	2.893.302	2.907.738	Потраживања од невладиног сектора
725.455	759.875	839.409	904.948	1.017.998	1.112.000	1.243.622	1.244.766	1.250.831	1.265.592	1.279.950	1.291.894	1.309.923	1.323.549	1.335.541	Становништво
169.456	169.505	116.544	91.083	107.338	127.976	192.427	190.998	198.982	198.897	201.650	201.052	204.415	209.322	212.944	Јавна предузећа
142.618	152.856	109.468	88.314	105.077	126.303	188.665	187.302	195.373	195.393	198.214	197.637	201.092	205.910	209.629	Динарска и девизно индексирана
26.838	16.649	7.076	2.768	2.261	1.673	3.762	3.695	3.608	3.504	3.436	3.415	3.323	3.412	3.315	Девизна
970.744	992.544	1.010.014	1.011.630	1.080.842	1.163.173	1.260.264	1.256.773	1.259.160	1.258.266	1.262.081	1.256.941	1.274.278	1.303.704	1.306.161	Привредна друштва
910.747	922.568	945.710	951.063	1.010.598	1.095.763	1.188.060	1.185.155	1.187.780	1.189.353	1.196.517	1.192.858	1.211.408	1.235.884	1.239.846	Динарска и девизно индексирана
59.997	69.976	64.304	60.568	70.245	67.410	72.203	71.618	71.380	68.913	65.564	64.084	62.870	67.820	66.315	Девизна
23.588	24.770	29.431	30.915	27.068	31.471	33.656	31.312	31.768	33.912	37.019	36.461	33.299	30.364	27.071	Друге финансијске корпорације
35.246	32.193	31.369	27.627	26.730	30.961	29.857	29.469	29.397	29.080	27.312	27.047	26.123	25.874	25.448	Локални ниво власти
1.095	1.406	2.070	1.273	1.603	1.964	582	563	438	406	441	438	495	489	573	Непрофитне и друге организације
-13.599	-22.610	-35.112	-7.380	1.465	-4.537	-13.880	-45.693	-57.176	-62.024	-48.927	-63.229	-67.239	-63.717	-162.812	Остала актива, нето
3.054.186	3.237.766	3.489.727	3.399.522	3.724.327	3.975.494	4.472.896	4.438.189	4.432.203	4.514.337	4.517.985	4.593.694	4.619.600	4.658.046	4.726.678	Депозити, капитал и резервисања
1.848.190	1.969.507	2.197.052	2.275.425	2.605.853	2.823.546	3.334.749	3.327.715	3.328.508	3.384.434	3.397.961	3.450.626	3.489.257	3.509.196	3.571.034	Новчана маса М3
613.888	702.476	808.309	872.007	1.017.826	1.186.596	1.553.797	1.509.212	1.503.161	1.514.537	1.547.940	1.578.902	1.587.764	1.604.887	1.626.091	Новчана маса М2
430.868	504.474	607.856	669.673	792.332	903.603	1.220.082	1.186.006	1.180.395	1.186.209	1.204.808	1.240.232	1.253.985	1.257.194	1.284.332	Новчана маса М1
130.468	139.818	159.265	163.931	182.615	209.568	266.725	260.604	261.478	256.376	266.242	263.939	264.546	276.803	269.161	Готов новац у оптицају
300.400	364.656	448.591	505.742	609.717	694.035	953.357	925.402	918.917	929.833	938.566	976.293	989.439	980.391	1.015.171	Депозити по виђењу
183.020	198.002	200.453	202.334	225.494	282.994	333.715	323.206	322.766	328.328	343.132	338.670	333.779	347.693	341.759	Динарски и девизно индексирани орочени и штедни депозити
1.234.302	1.267.032	1.388.743	1.403.418	1.588.027	1.636.949	1.780.952	1.818.502	1.825.347	1.869.897	1.850.021	1.871.724	1.901.493	1.904.308	1.944.943	Девизни депозити
926.919	951.509	1.006.459	962.776	997.274	1.045.649	1.017.654	989.121	981.126	1.005.374	999.834	1.021.671	1.009.383	1.027.431	1.032.813	Рачуни капитала
306.792	341.107	390.653	298.312	324.473	352.815	340.044	347.424	330.857	347.650	334.672	348.006	347.001	357.839	358.910	НБС
620.126	610.402	615.805	664.463	672.801	692.834	677.610	641.697	650.269	657.724	665.162	673.665	662.382	669.591	673.903	Банке
279.078	316.750	286.216	161.321	121.199	106.300	120.493	121.354	122.570	124.530	120.189	121.397	120.960	121.419	122.831	Резервисања за губитке
264.756	300.897	265.962	144.391	107.182	88.487	99.653	100.211	101.210	102.885	98.285	99.037	98.309	98.781	99.920	По потраживањима од невладиног сектора
4.342	4.345	8.163	7.126	7.307	6.286	5.011	5.053	5.051	5.024	5.014	5.089	4.985	4.934	4.882	По осталим потраживањима
9.980	11.508	12.091	9.804	6.710	11.528	15.829	16.090	16.309	16.620	16.890	17.271	17.666	17.705	18.029	За остале губитке
															Аналитичке ставке
825.378	912.083	965.527	840.177	976.521	1.109.501	1.118.276	1.149.801	1.168.029	1.220.551	1.181.846	1.227.938	1.257.108	1.275.351	1.398.455	Нето монетарни ефекти девизних трансакција[1)]
1.823.250	2.006.337	2.143.476	2.267.090	2.469.575	2.510.199	2.896.843	2.819.751	2.843.018	2.634.822	2.719.000	2.753.770	2.785.230	2.819.179	2.723.543	Нето домаћа активa без девизних депозита државе
1.660.828	1.679.394	1.762.875	1.923.084	2.154.397	2.379.059	2.660.755	2.653.670	2.669.365	2.683.268	2.710.168	2.714.797	2.750.225	2.794.521	2.807.819	Нето потраживања од невладиног сектора[1)]
															Годишње стопе раста
7,65	6,56	11,55	3,57	14,52	8,35	18,11	19,32	18,70	18,72	16,75	13,69	12,39	12,98	13,97	М3
12,11	14,43	15,07	7,88	16,72	16,58	30,95	31,12	30,06	25,15	23,29	16,43	13,12	14,74	14,92	М2
10,97	17,08	20,49	10,17	18,32	14,04	35,02	36,83	35,87	27,24	23,82	16,55	12,38	13,48	15,45	М1

Табела 1.1.6.

Краткорочни депозити немонетарних сектора код банака

(износ у милионима динара, стање крајем периода)

	Трансакциони депозити у динарима								Динарски и девизно индексирани штедни и орочени депозити							
	Друге финансијске организације	Локални ниво власти	Јавна предузећа	Привредна друштва	Становништво	Од тога предузетници	Непрофитне и друге организације	Свега (1 до 6)	Друге финансијске организације	Локални ниво власти	Јавна предузећа	Привредна друштва	Становништво	Од тога предузетници	Непрофитне и друге организације	Свега (8 до 13)
	1	2	3	4	5	5a	6	7	8	9	10	11	12	12a	13	14
1999.	99	337	570	5.027	1.236		803	8.072	319	117	257	2.066	418		300	3.477
2000.	630	1.292	1.026	8.242	3.020		1.734	15.944	297	101	626	3.324	682		361	5.391
2001.	889	3.390	2.157	17.874	5.067		3.469	32.846	688	205	905	5.582	1.478		576	9.434
2002.	150	5.065	6.178	26.520	7.908		4.183	50.004	1.017	399	4.151	6.703	3.074		950	16.294
2003.	531	8	6.853	34.769	9.179		3.643	54.983	1.278	6.788	3.621	7.509	3.751		1.595	24.542
2004.	1.022	20	10.134	36.528	9.585		3.678	60.967	1.655	9.207	4.724	12.324	2.779		1.830	32.519
2005.	1.487	12	9.893	55.167	13.454		5.298	85.311	2.525	11.472	8.593	17.852	2.644		2.551	45.637
2006.	3.707	50	9.330	81.687	21.346		6.024	122.144	6.670	13.828	15.223	31.747	4.741		3.935	76.144
2007.	4.176	59	14.765	107.994	27.595		7.340	161.929	9.419	10.743	17.041	88.304	8.869		3.959	138.335
2008.	6.845	433	9.321	76.634	41.974	8.980	4.613	139.820	34.574	11.761	15.722	72.344	9.729	682	2.418	146.548
2009.	5.142	1.119	11.097	83.004	49.150	9.691	5.677	155.189	33.937	15.765	18.235	90.633	11.612	530	2.522	172.704
2010.	9.333	131	10.183	79.869	47.440	9.965	5.581	152.538	18.026	9.074	17.076	90.694	9.658	586	2.651	147.179
2011.	7.237	151	8.547	89.145	60.209	10.889	5.963	171.251	24.859	9.645	23.557	102.352	16.351	943	2.723	179.486
2012.	8.676	38	11.705	97.473	61.213	11.076	6.430	185.535	24.283	11.984	11.119	95.627	16.256	1.235	3.284	162.553
2013.	17.508	28	15.214	126.303	77.061	13.048	7.573	243.686	17.712	10.723	12.693	73.596	30.867	1.314	4.021	149.611
2014.	13.539	590	40.337	118.500	89.589	17.520	9.250	271.805	12.780	10.589	17.263	90.878	34.424	1.710	3.979	169.913
2015.	11.247	1.298	54.877	147.871	105.896	21.321	10.113	331.302	16.502	5.616	21.007	91.118	34.521	1.534	3.521	172.285
2016.	12.858	2.682	57.397	187.638	136.711	28.130	12.028	409.314	14.959	4.807	24.042	84.794	43.115	1.409	2.856	174.572
2017.	8.226	2.688	62.826	218.119	151.987	31.769	14.647	458.494	19.938	6.123	22.012	77.634	42.894	1.301	3.396	171.996
2018.	10.294	2.696	58.730	284.231	193.284	39.867	15.944	565.180	21.191	5.445	21.375	91.793	52.514	1.517	3.619	195.936
2019.	9.088	2.684	48.710	332.583	248.623	49.340	18.203	659.890	31.966	5.473	13.946	111.487	56.678	1.992	4.701	224.250
2020.	12.643	3.613	80.031	437.447	357.452	63.679	25.189	916.375	39.096	8.189	13.161	147.698	73.828	2.287	6.169	288.141
2019.																
Септ.	9.242	3.299	43.110	309.627	219.507	43.946	16.545	601.331	30.756	12.971	14.694	98.719	57.580	1.914	5.563	220.282
Окт.	9.200	3.173	46.161	308.006	222.775	45.443	17.450	606.764	30.142	12.276	14.492	98.009	57.201	1.932	4.767	216.886
Нов.	8.950	2.565	42.605	305.928	227.127	46.120	20.289	607.464	30.142	11.510	13.652	96.096	57.031	2.217	4.871	213.302
Дец.	9.088	2.684	48.710	332.583	248.623	49.340	18.203	659.890	31.966	5.473	13.946	111.487	56.678	1.992	4.701	224.250
2020.																
Јан.	12.236	2.503	42.849	317.734	241.219	46.798	19.108	635.649	29.509	6.444	11.796	108.826	58.109	1.961	5.331	220.014
Феб.	10.769	2.782	37.254	316.541	247.725	46.740	18.280	633.350	28.598	8.312	11.938	108.236	58.334	1.974	4.937	220.354
Март	12.126	2.662	44.392	354.995	251.861	44.239	17.688	683.723	24.713	7.926	11.402	107.024	58.788	1.828	4.991	214.844
Апр.	13.782	2.354	46.290	350.815	283.529	44.578	18.204	714.975	28.640	7.866	11.424	109.481	59.531	1.804	5.037	221.979
Мај	14.223	3.623	53.688	391.439	303.872	51.626	18.682	785.526	30.942	8.318	12.227	118.251	61.149	1.896	5.412	236.299
Јун	13.191	3.567	59.799	434.200	307.491	59.682	19.203	837.452	34.275	7.929	12.592	109.823	62.357	1.962	5.440	232.415
Јул	14.210	3.596	53.051	421.498	318.776	61.203	20.081	831.212	34.270	8.505	12.948	113.972	63.657	1.811	5.440	238.793
Авг.	13.171	3.310	48.483	432.001	318.056	63.607	20.951	835.972	35.139	8.588	11.998	124.777	65.528	1.974	5.421	251.450
Септ.	12.509	3.238	49.303	430.117	327.693	66.653	21.152	844.011	37.054	8.970	29.840	138.445	67.746	2.079	5.505	287.559
Окт.	13.842	3.537	48.147	424.754	326.130	64.104	21.012	837.421	37.894	8.676	23.127	137.860	68.794	2.215	6.013	282.364
Нов.	13.929	3.519	48.717	427.650	326.635	61.257	22.129	842.579	38.021	9.797	17.341	124.761	71.612	2.372	5.973	267.505
Дец.	12.643	3.613	80.031	437.447	357.452	63.679	25.189	916.375	39.096	8.189	13.161	147.698	73.828	2.287	6.169	288.141
2021.																
Јан.	13.288	3.271	76.524	423.383	344.172	60.228	28.671	889.310	40.040	10.338	14.174	133.018	75.505	2.273	6.633	279.708
Феб.	12.710	3.020	68.844	414.028	351.138	59.793	27.433	877.174	40.611	11.587	14.099	130.836	77.010	2.194	7.191	281.333
Март	12.184	2.996	67.290	424.363	355.754	60.067	26.713	889.299	39.898	12.977	13.279	135.842	78.102	2.212	7.537	287.636
Апр.	11.549	2.644	66.771	416.436	370.722	61.090	27.361	895.483	47.409	13.305	13.175	141.295	79.183	2.460	7.354	301.720
Мај	12.849	2.681	73.216	441.195	370.195	64.637	27.106	927.242	49.620	13.734	13.110	133.133	79.139	2.443	7.563	296.300
Јун	11.919	2.604	60.748	458.571	377.259	67.514	26.245	937.346	52.693	15.109	13.473	122.567	79.867	2.499	7.984	291.693
Јул	10.005	2.655	59.762	443.534	385.526	67.785	25.909	927.391	53.549	15.868	13.082	133.443	80.858	2.534	8.452	305.253
Авг.	11.258	2.679	57.121	477.018	382.111	68.570	26.472	956.659	53.401	16.035	14.129	126.792	80.671	2.463	8.113	299.141

НАПОМЕНЕ:

Због примене нове уредбе о класификацији делатности, која је ступила на снагу у августу 2010, извршене су знатне промене у серији података.

Од децембра 2014. године извршена је прекласификација институционалних јединица. На основу табела секторизације приказаних на интернет страници НБС http://www.nbs.rs/internet/cirilica/20/index_stat.html извршена је подела по институционалним секторима у складу са Европским системом рачуна (ESA 2010).

Повезане институционалне јединице које улазе или не улазе у круг консолидације (из сектора финансија и осигурања, јавних предузећа, привредних друштава, страних лица и других комитената) почев од децембра 2014. године распоређене су на припадајуће секторе у складу са Европским системом рачуна (ESA 2010) и више се не приказују одвојено.

Од краја 2014. године као критеријум за утврђивање да ли се предузеће сматра јавним предузећем или привредним друштвом користи се критеријум власништва, контроле и управљања. Због тога је крајем 2014. забележено веће учешће кредита јавним предузећима у укупним кредитима у односу на претходне године.

Девизни депозити								Укупни кратко-рочни депозити (7+14+ 21)	
Друге финан-сијске организа-ције	Локални ниво власти	Јавна предузећа	Приврe-дна друштва	Станов-ништво	Од тога предузе-тници	Непро-фитне и друге органи-зације	Свега (15 до 20)		
15	16	17	18	19	19а	20	21	22	
35	1	246	4.061	515		47	4.905	16.454	1999.
597	9	2.272	22.994	2.865		733	29.470	50.805	2000.
763	9	1.647	30.282	20.626		1.223	54.550	96.830	2001.
630	60	3.808	28.743	44.532		1.273	79.046	145.344	2002.
686	86	6.072	40.772	66.161		1.042	114.819	194.344	2003.
1.008	22	8.463	51.195	100.830		1.611	163.129	256.615	2004.
2.628	39	12.884	53.386	163.160		2.714	234.811	365.759	2005.
6.356	8	9.143	72.650	214.207		2.364	304.728	503.016	2006.
11.111	37	7.743	104.269	326.557		2.552	452.269	752.533	2007.
38.045	42	21.931	110.933	363.529	945	1.474	535.954	822.322	2008.
47.774	26	22.655	113.846	500.586	900	4.155	689.043	1.016.936	2009.
49.155	62	21.339	130.146	614.314	1.190	2.254	817.269	1.116.986	2010.
27.172	7	15.501	159.396	570.835	1.419	2.746	775.656	1.126.393	2011.
26.762	3	22.390	171.758	731.380	1.791	2.848	955.141	1.303.229	2012.
25.273	15	21.098	150.280	740.639	1.897	4.090	941.395	1.334.692	2013.
11.615	756	32.228	161.156	777.830	2.981	4.998	988.583	1.430.301	2014.
7.883	541	37.324	170.961	700.668	4.012	4.581	921.958	1.425.545	2015.
11.940	950	48.042	223.903	861.426	5.392	6.071	1.152.332	1.736.218	2016.
13.044	826	45.324	236.141	888.849	6.693	7.094	1.191.276	1.821.767	2017.
21.945	675	104.190	280.574	937.984	8.357	8.712	1.354.080	2.115.196	2018.
12.825	845	24.018	305.354	969.042	10.266	9.618	1.321.702	2.205.842	2019.
25.520	853	25.811	371.192	1.104.632	12.360	12.172	1.540.181	2.744.697	2020.
									2019.
16.488	657	34.235	294.062	976.238	10.139	8.708	1.330.388	2.152.000	Септ.
14.534	656	30.332	297.882	976.073	10.357	8.524	1.328.000	2.151.650	Окт.
13.710	795	29.956	303.496	969.255	10.501	8.272	1.325.485	2.146.251	Нов.
12.825	845	24.018	305.354	969.042	10.266	9.618	1.321.702	2.205.842	Дец.
									2020.
10.148	810	23.528	292.359	981.022	10.436	8.357	1.316.223	2.171.887	Јан.
8.202	801	22.690	297.622	985.471	10.010	7.713	1.322.499	2.176.203	Феб.
13.253	983	21.554	309.390	972.529	10.090	8.349	1.326.058	2.224.626	Март
13.119	939	23.037	316.258	988.021	10.789	8.425	1.349.799	2.286.753	Апр.
15.370	888	23.009	334.467	999.160	11.190	8.631	1.381.525	2.403.351	Мај
15.183	1.244	23.069	348.891	1.014.993	11.554	8.523	1.411.903	2.481.770	Јун
15.422	1.156	22.951	353.432	1.024.741	11.734	9.592	1.427.294	2.497.298	Јул
16.985	1.092	24.467	356.589	1.037.940	11.875	9.413	1.446.486	2.533.908	Авг.
18.315	1.043	25.275	370.239	1.051.503	12.054	9.135	1.475.510	2.607.080	Септ.
17.635	768	30.026	369.619	1.067.230	12.314	8.910	1.494.188	2.613.973	Окт.
20.001	998	27.353	379.933	1.082.827	12.383	8.696	1.519.807	2.629.892	Нов.
25.520	853	25.811	371.192	1.104.632	12.360	12.172	1.540.181	2.744.697	Дец.
									2021.
25.718	837	26.951	394.055	1.128.212	12.761	9.364	1.585.137	2.754.156	Јан.
25.125	799	28.217	389.049	1.146.086	12.831	9.193	1.598.469	2.756.977	Феб.
25.135	858	32.804	415.293	1.158.467	13.416	9.085	1.641.641	2.818.576	Март
25.501	774	34.305	384.401	1.166.035	13.350	8.872	1.619.888	2.817.092	Апр.
25.384	785	32.626	390.743	1.186.563	13.918	9.136	1.645.236	2.868.778	Мај
26.279	909	35.400	407.400	1.200.703	14.005	9.073	1.679.766	2.908.805	Јун
26.631	866	36.265	395.103	1.214.501	14.391	8.887	1.682.253	2.914.896	Јул
25.822	966	35.770	430.616	1.222.079	14.525	9.573	1.724.827	2.980.627	Авг.

Табела 1.1.6а.

Дугорочни депозити немонетарних сектора код банака

(износ у милионима динара, стање крајем периода)

	Динарски и девизно индексирани депозити								Девизни депозити								Укупни дугорочни депозити (7+14)	Укупни депозити (таб.1.1.6 и таб. 1.1.6а)	
	Друге финансијске организације	Локални ниво власти	Јавна предузећа	Привредна друштва	Становништво	Од тога предузетници	Непрофитне и друге организације	Свега (1 до 6)	Друге финансијске организације	Локални ниво власти	Јавна предузећа	Привредна друштва	Становништво	Од тога предузетници	Непрофитне и друге организације	Свега (8 до 13)			
	1	2	3	4	5	5а	6	7	8	9	10	11	12	12а	13	14	15	16	
1999.	10	2	13	288	28		74	415	77	0		61	72		1.155	1.365	1.780	18.234	1999.
2000.	1	15	14	332	32		79	473	406	0		324	143		1.964	2.837	3.310	54.115	2000.
2001.	57	14	15	183	81		75	425	3	0		160	368		2.236	2.767	3.192	100.022	2001.
2002.	6	16	15	218	454		73	782		0		44	1.409		92	1.545	2.327	147.671	2002.
2003.	15	9	26	355	480		161	1.046	325	0		354	3.577		102	4.358	5.404	199.748	2003.
2004.	128	5	110	1.696	369		107	2.415	442	0	1	2.186	9.883		124	12.636	15.051	271.666	2004.
2005.	25	29	115	863	444		111	1.587	836	0	175	2.656	26.976		90	30.733	32.320	398.079	2005.
2006.	11	249	125	1.648	642		54	2.729	790	0	262	2.234	46.454		90	49.830	52.559	555.575	2006.
2007.	150	237	100	1.643	1.078		69	3.277	933	0	89	4.294	55.044		40	60.400	63.677	816.210	2007.
2008.	1.461	1.025	333	3.983	846	34	85	7.733	809	0	583	5.201	51.041	37	16	57.650	65.383	887.705	2008.
2009.	172	575	44	3.950	788	28	108	5.637	2.589	0	1.570	4.508	65.591	32	106	74.363	80.000	1.096.936	2009.
2010.	621	450	136	5.013	3.702	41	108	10.030	3.765	0	649	5.912	117.754	18	44	128.124	138.154	1.255.140	2010.
2011.	2.339	1.192	295	7.604	3.004	70	300	14.734	7.859	0	7.583	9.288	204.802	52	84	229.616	244.350	1.370.743	2011.
2012.	464	646	8	6.867	1.374	30	109	9.466	7.418	0	4.407	10.522	178.469	19	59	200.875	210.341	1.513.570	2012.
2013.	1.029	24	15	5.712	2.804	44	99	9.683	8.066	0	5.490	11.858	193.201	41	90	218.706	228.389	1.563.082	2013.
2014.	1.277	146	607	7.331	3.634	76	114	13.108	2.931	3	3.109	11.955	220.471	49	141	238.610	251.718	1.682.019	2014.
2015.	2.938	146	1.818	9.551	10.843	59	420	25.716	3.352	5	5.249	17.462	313.603	52	324	339.995	365.711	1.791.256	2015.
2016.	1.905	215	6.709	9.724	7.251	62	76	25.881	3.023	4	2.659	17.794	209.529	90	86	233.095	258.975	1.995.193	2016.
2017.	2.200	40	7.179	14.244	6.596	45	79	30.337	2.685	356	3.289	17.863	185.574	97	62	209.829	240.166	2.061.933	2017.
2018.	4.016	108	2.478	14.795	7.950	54	210	29.558	5.808	355	3.033	21.054	201.767	334	61	232.078	261.636	2.376.832	2018.
2019.	12.537	4.692	1.185	17.101	22.322	376	905	58.741	11.226	353	2.909	36.684	261.989	512	207	313.368	372.110	2.577.952	2019.
2020.	8.170	303	699	17.419	18.716	248	261	45.569	5.211	235	2.216	33.117	196.973	296	39	237.792	283.361	3.028.058	2020.
2019.																			2019.
Септ.	10.591	2.482	1.873	13.555	15.879	347	542	44.923	8.737	353	2.944	30.486	231.523	486	103	274.145	319.068	2.471.068	Септ.
Окт.	11.191	2.465	1.739	14.059	17.099	349	566	47.119	9.287	353	2.824	31.952	238.056	488	103	282.575	329.694	2.481.344	Окт.
Нов.	11.772	2.476	1.342	15.188	20.053	340	579	51.410	10.745	353	2.995	33.870	252.443	470	109	300.516	351.926	2.498.177	Нов.
Дец.	12.537	4.692	1.185	17.101	22.322	376	905	58.741	11.226	353	2.909	36.684	261.989	512	207	313.368	372.110	2.577.952	Дец.
2020.																			2020.
Јан.	13.216	4.835	1.297	20.119	23.885	381	883	64.237	11.948	353	2.993	39.146	265.031	504	161	319.632	383.868	2.555.755	Јан.
Феб.	13.686	4.847	1.254	21.077	25.072	355	628	66.563	13.021	353	3.027	40.419	267.153	487	161	324.134	390.697	2.566.901	Феб.
Март	12.655	4.747	1.209	19.492	24.336	354	609	63.047	10.445	353	3.033	40.595	258.024	479	161	312.610	375.657	2.600.283	Март
Апр.	11.484	4.627	1.047	19.031	23.718	348	597	60.503	9.941	353	2.854	39.459	250.659	464	162	303.428	363.932	2.650.685	Апр.
Мај	9.383	3.266	932	18.731	22.990	333	357	55.659	9.847	353	2.693	39.668	242.940	287	160	295.661	351.320	2.754.670	Мај
Јун	9.539	3.266	885	18.720	22.631	307	342	55.382	9.847	0	2.655	38.601	236.170	280	159	287.432	342.815	2.824.584	Јун
Јул	9.502	2.253	830	17.371	21.845	440	274	52.075	9.725	0	2.541	37.558	228.239	275	156	278.218	330.293	2.827.592	Јул
Авг.	9.166	2.178	878	17.247	21.379	414	260	51.108	7.971	0	2.586	36.820	222.524	273	153	270.054	321.162	2.855.070	Авг.
Септ.	9.217	2.082	884	17.514	21.081	304	239	51.017	7.472	0	2.430	36.358	219.281	283	152	265.693	316.711	2.923.791	Септ.
Окт.	8.528	2.104	769	17.803	20.687	297	198	50.087	7.008	235	2.420	37.355	215.393	281	153	262.563	312.651	2.926.624	Окт.
Нов.	7.844	2.074	726	17.693	19.817	282	185	48.339	5.586	235	2.276	35.516	203.737	282	145	247.495	295.833	2.925.725	Нов.
Дец.	8.170	303	699	17.419	18.716	248	261	45.569	5.211	235	2.216	33.117	196.973	296	39	237.792	283.361	3.028.058	Дец.
2021.																			2021.
Јан.	7.417	253	772	16.622	18.192	237	241	43.498	4.664	235	2.386	32.369	190.487	300	31	230.171	273.669	3.027.825	Јан.
Феб.	6.245	253	740	16.363	17.634	226	198	41.433	3.586	235	2.444	31.504	183.889	293	309	221.967	263.400	3.020.376	Феб.
Март	6.056	294	758	15.494	17.889	222	195	40.687	3.505	235	2.692	32.480	182.780	293	307	221.999	262.686	3.081.262	Март
Апр.	5.813	282	774	16.244	18.027	214	272	41.412	3.632	235	2.708	34.633	182.741	389	366	224.314	265.726	3.082.818	Апр.
Мај	5.695	273	838	17.008	18.269	207	288	42.370	3.616	235	2.531	32.640	180.477	365	366	219.864	262.234	3.131.012	Мај
Јун	5.593	252	796	16.681	18.472	204	293	42.087	3.676	235	2.586	32.585	179.144	383	366	218.592	260.678	3.169.484	Јун
Јул	4.675	252	479	17.528	19.227	171	280	42.440	3.641	235	2.371	33.867	177.789	386	339	218.242	260.682	3.175.579	Јул
Авг.	5.210	252	388	16.876	19.552	159	340	42.618	3.639	235	2.379	33.319	176.575	386	339	216.486	259.104	3.239.731	Авг.

НАПОМЕНЕ:

Због примене нове уредбе о класификацији делатности, која је ступила на снагу у августу 2010, извршене су знатне промене у серији података.

Од децембра 2014. године извршена је прекласификација институционалних јединица. На основу табела секторизације приказаних на интернет страници НБС http://www.nbs.rs/internet/cirilica/20/index_stat.html извршена је подела по институционалним секторима у складу са Европским системом рачуна (ESA 2010).

Повезане институционалне јединице које улазе или не улазе у круг консолидације (из сектора финансија и осигурања, јавних предузећа, привредних друштава, страних лица и других комитената) почев од децембра 2014. године распоређене су на припадајуће секторе у складу са Европским системом рачуна (ESA 2010) и више се не приказују одвојено.

Од краја 2014. године као критеријум за утврђивање да ли се предузеће сматра јавним предузећем или привредним друштвом користи се критеријум власништва, контроле и управљања. Због тога је крајем 2014. забележено веће учешће кредита јавним предузећима у укупним кредитима у односу на претходне године.

Табела 1.1.7.

Депозити привреде код банака по уговореној заштити од ризика и валутној структури

(износ у милионима динара, стање крајем периода)

	Депозити у домаћој валути												
			Динарски			Девизно индексирани							Укупно (1+2) = (3 до 12)
	Јавна предузећа	Привредна друштва	Без уговорене заштите[1)]	Индекс потрошачких цена	Остале уговорене заштите[1)]	EUR	USD	JPY	CHF	GBP	У осталим валутама	С лимитираном девизном клаузулом (једносмерном)	
	1	2	3	4	5	6	7	8	9	10	11	12	13
2008.	25.376	152.961	159.486	0	1	10.867	26	0	39		837	7.081	178.337
2009.	29.376	177.587	183.394	0	47	11.166	87	0	46		0	12.224	206.963
2010.	27.395	175.576	162.260	82	0	27.819	327	0	37		0	12.446	202.970
2011.	32.399	199.101	190.004	0	10	19.979	9.303	0	90		0	12.115	231.500
2012.	22.831	199.966	189.411	0	0	24.586	106	0	79		0	8.615	222.797
2013.	27.923	205.610	221.275	0	0	12.139	72	0	47		0	0	233.533
2014.	58.206	216.709	259.131	0	0	14.999	770	0	15	0	0	0	274.915
2015.	77.702	248.540	309.603	0	0	16.553	86	0	0	0	0	0	326.242
2016.	88.148	282.155	358.062	10	0	12.124	107	0	0	0	0	0	370.304
2017.	92.017	309.997	398.422	0	0	3.357	234	0	0	0	0	0	402.014
2018.	82.583	390.818	458.828	0	9.584	4.953	35	0	0	0	0	0	473.401
2019.	63.840	461.170	509.199	0	12.342	3.460	9	0	0	0	0	0	525.011
2020.	93.891	602.564	677.883	0	14.120	3.486	966	0	0	0	0	0	696.455
2019.													
Септ.	59.676	421.902	468.646	0	10.872	2.058	2	0	0	0	0	0	481.578
Окт.	62.392	420.074	469.385	0	10.822	2.258	2	0	0	0	0	0	482.466
Нов.	57.599	417.212	463.384	0	8.708	2.710	9	0	0	0	0	0	474.811
Дец.	63.840	461.170	509.199	0	12.342	3.460	9	0	0	0	0	0	525.011
2020.													
Јан.	55.941	446.679	486.748	0	12.433	3.430	9	0	0	0	0	0	502.620
Феб.	50.445	445.854	480.691	0	12.440	3.160	9	0	0	0	0	0	496.300
Март	57.003	481.511	524.981	0	10.364	3.159	9	0	0	0	0	0	538.514
Апр.	58.761	479.327	524.277	0	10.767	3.034	9	0	0	0	0	0	538.088
Мај	66.848	528.420	580.257	0	11.958	3.043	9	0	0	0	0	0	595.268
Јун	73.276	562.743	621.665	0	11.274	3.071	9	0	0	0	0	0	636.019
Јул	66.829	552.841	604.339	0	11.728	3.595	8	0	0	0	0	0	619.670
Авг.	61.359	574.025	619.737	0	12.099	3.539	10	0	0	0	0	0	635.384
Септ.	80.027	586.076	649.295	0	13.232	3.565	10	0	0	0	0	0	666.102
Окт.	72.043	580.416	635.281	0	13.832	3.337	10	0	0	0	0	0	652.459
Нов.	66.784	570.104	620.194	0	13.609	3.075	10	0	0	0	0	0	636.888
Дец.	93.891	602.564	677.883	0	14.120	3.486	966	0	0	0	0	0	696.455
2021.													
Јан.	91.470	573.023	647.803	0	13.627	3.053	10	0	0	0	0	0	664.493
Феб.	83.683	561.227	628.259	0	13.567	3.077	8	0	0	0	0	0	644.910
Март	81.327	575.699	640.417	0	13.725	2.875	8	0	0	0	0	0	657.026
Апр.	80.719	573.975	638.804	0	13.194	2.688	8	0	0	0	0	0	654.694
Мај	87.163	591.336	663.253	0	12.220	3.019	8	0	0	0	0	0	678.500
Јун	75.017	597.819	657.469	0	11.692	3.667	8	0	0	0	0	0	672.836
Јул	73.323	594.504	653.576	0	10.863	3.380	8	0	0	0	0	0	667.828
Авг.	71.639	620.686	677.894	0	11.305	3.117	8	0	0	0	0	0	692.325

[1)] Од јануара 2018. године, омогућено је евидентирање потраживања индексираних за референтну каматну стопу Народне банке Србије и каматне стопе *BELIBOR* у оквиру категорије „Остале уговорене заштите", која су до тада евидентирана у оквиру категорије „Без уговорене заштите".

НАПОМЕНЕ:

Због примене нове уредбе о класификацији делатности, која је ступила на снагу у августу 2010, извршене су знатне промене у серији података.

Од децембра 2014. године извршена је прекласификација институционалних јединица. На основу табела секторизације приказаних на интернет страници НБС http://www.nbs.rs/internet/cirilica/20/index_stat.html извршена је подела по институционалним секторима у складу са Европским системом рачуна (ESA 2010).

Повезане институционалне јединице које улазе или не улазе у круг консолидације (из сектора финансија и осигурања, јавних предузећа, привредних друштава, страних лица и других комитената) почев од децембра 2014. године распоређене су на припадајуће секторе у складу са Европским системом рачуна (ESA 2010) и више се не приказују одвојено.

Од краја 2014. године као критеријум за утврђивање да ли се предузеће сматра јавним предузећем или привредним друштвом користи се критеријум власништва, контроле и управљања. Због тога је крајем 2014. забележено веће учешће кредита јавним предузећима у укупним кредитима у односу на претходне године.

Депозити у страној валути									Укупно (13+22)	
Јавна предузећа	Привредна друштва	Валутна структура						Укупно (14+15) = (16 до 21)		
		EUR	USD	JPY	CHF	GBP	Остале валуте			
14	15	16	17	18	19	20	21	22	23	
22.514	116.134	114.923	21.609	1	1.665		451	138.648	316.985	2008.
24.225	118.354	116.551	25.455	7	255		311	142.579	349.542	2009.
21.987	136.058	136.682	20.414	103	305		542	158.045	361.016	2010.
23.084	168.683	170.076	19.036	1	2.254		401	191.768	423.267	2011.
26.797	182.280	181.989	25.736	1	663		688	209.077	431.874	2012.
26.588	162.138	163.664	23.533	0	814		716	188.726	422.259	2013.
35.337	173.111	187.247	18.924	3	677	1.176	419	208.448	483.363	2014.
42.573	188.424	197.862	28.990	0	869	2.680	595	230.996	557.238	2015.
50.701	241.697	247.677	41.374	3	1.137	1.504	705	292.398	662.702	2016.
48.613	254.004	263.496	35.468	1	803	1.573	1.276	302.617	704.631	2017.
107.223	301.628	347.924	55.228	1	903	1.617	3.178	408.851	882.252	2018.
26.927	342.037	332.896	32.796	13	790	1.083	1.386	368.964	893.975	2019.
28.028	404.309	388.829	38.352	8	1.023	2.584	1.541	432.337	1.128.792	2020.
										2019.
37.179	324.548	320.233	34.561	7	1.276	1.608	4.042	361.727	843.305	Септ.
33.156	329.833	324.509	31.772	12	1.242	1.619	3.835	362.989	845.455	Окт.
32.951	337.367	333.293	32.927	14	906	1.285	1.892	370.318	845.129	Нов.
26.927	342.037	332.896	32.796	13	790	1.083	1.386	368.964	893.975	Дец.
										2020.
26.521	331.505	315.695	36.785	18	826	1.301	3.402	358.026	860.647	Јан.
25.717	338.040	325.522	32.896	27	853	1.230	3.229	363.758	860.057	Феб.
24.587	349.986	340.218	29.301	20	992	1.029	3.013	374.573	913.087	Март
25.891	355.718	341.963	32.919	16	966	1.397	4.348	381.609	919.697	Апр.
25.701	374.135	358.008	34.801	11	1.001	1.573	4.443	399.836	995.104	Мај
25.725	387.492	374.649	33.051	9	1.050	1.604	2.854	413.216	1.049.236	Јун
25.492	390.990	379.249	31.722	11	1.070	1.850	2.581	416.482	1.036.153	Јул
27.053	393.409	384.741	30.157	15	995	1.938	2.616	420.462	1.055.846	Авг.
27.705	406.596	395.969	33.105	12	1.318	2.098	1.799	434.301	1.100.404	Септ.
32.446	406.974	398.780	34.851	8	1.277	2.262	2.241	439.420	1.091.879	Окт.
29.629	415.449	405.219	34.054	11	1.238	2.282	2.274	445.077	1.081.966	Нов.
28.028	404.309	388.829	38.352	8	1.023	2.584	1.541	432.337	1.128.792	Дец.
										2021.
29.336	426.424	402.830	43.741	8	1.084	2.105	5.993	455.761	1.120.253	Јан.
30.661	420.553	405.528	40.025	15	1.163	1.655	2.829	451.214	1.096.125	Феб.
35.496	447.773	439.408	38.811	10	1.129	1.529	2.381	483.269	1.140.295	Март
37.013	419.034	410.514	40.589	6	1.148	1.595	2.194	456.047	1.110.741	Апр.
35.157	423.382	410.570	43.093	9	1.222	1.489	2.156	458.539	1.137.039	Мај
37.987	439.985	418.719	54.537	9	1.271	1.324	2.112	477.972	1.150.808	Јун
38.636	428.970	413.959	47.883	10	1.435	1.620	2.700	467.607	1.135.434	Јул
38.150	463.935	446.586	49.765	12	1.315	1.779	2.629	502.085	1.194.410	Авг.

Табела 1.1.8.

Депозити становништва код банака по уговореној заштити од ризика и валутној структури

(износ у милионима динара, стање крајем периода)

	Депозити у домаћој валути										
	Динарски			Девизно индексирани							Укупно (1 до 10)
	Без уговорене заштите[1)]	Индекс потрошачких цена	Остале уговорене заштите[1)]	EUR	USD	JPY	CHF	GBP	У осталим валутама	С лимитираном девизном клаузулом (једносмерном)	
	1	2	3	4	5	6	7	8	9	10	11
2008.	52.260	0	3	266	0	0	9		3	8	52.549
2009.	61.326	0	0	219	0	0	1		0	3	61.550
2010.	60.545	0	9	243	0	0	3		0	0	60.799
2011.	79.277	0	4	269	0	0	6		8	0	79.564
2012.	78.370	0	5	453	0	0	11		4	0	78.843
2013.	110.389	0	7	318	0	0	17		2	0	110.732
2014.	127.372	0	5	267	0	0	3	0	0	0	127.646
2015.	150.878	0	8	375	0	0	0	0	0	0	151.260
2016.	186.955	0	6	115	0	0	0	0	0	0	187.076
2017.	201.413	0	8	57	0	0	0	0	0	0	201.478
2018.	253.663	0	18	66	0	0	0	0	0	0	253.748
2019.	327.464	0	105	54	0	0	0	0	0	0	327.623
2020.	449.925	0	20	52	0	0	0	0	0	0	449.997
2019.											
Септ.	292.909	0	12	47	0	0	0	0	0	0	292.967
Окт.	296.960	0	40	74	0	0	0	0	0	0	297.075
Нов.	304.082	0	76	53	0	0	0	0	0	0	304.211
Дец.	327.464	0	105	54	0	0	0	0	0	0	327.623
2020.											
Јан.	323.054	0	107	53	0	0	0	0	0	0	323.213
Феб.	330.992	0	73	65	0	0	0	0	0	0	331.130
Март	334.870	0	52	62	0	0	0	0	0	0	334.984
Апр.	366.695	0	23	59	0	0	0	0	0	0	366.777
Мај	387.927	0	22	61	0	0	0	0	0	0	388.010
Јун	392.419	0	17	43	0	0	0	0	0	0	392.479
Јул	404.201	0	18	58	0	0	0	0	0	0	404.277
Авг.	404.906	0	5	52	0	0	0	0	0	0	404.963
Септ.	416.465	0	3	51	0	0	0	0	0	0	416.520
Окт.	415.559	0	5	46	0	0	0	0	0	0	415.610
Нов.	417.996	0	18	49	0	0	0	0	0	0	418.064
Дец.	449.925	0	20	52	0	0	0	0	0	0	449.997
2021.											
Јан.	437.795	0	27	49	0	0	0	0	0	0	437.870
Феб.	445.698	0	35	49	0	0	0	0	0	0	445.782
Март	451.677	0	35	33	0	0	0	0	0	0	451.745
Апр.	467.870	0	34	27	0	0	0	0	0	0	467.931
Мај	467.538	0	39	27	0	0	0	0	0	0	467.603
Јун	475.517	0	39	41	0	0	0	0	0	0	475.597
Јул	485.545	0	39	27	0	0	0	0	0	0	485.611
Авг.	482.267	0	39	28	0	0	0	0	0	0	482.333

[1)] Од јануара 2018. године, омогућено је евидентирање потраживања индексираних за референтну каматну стопу Народне банке Србије и каматне стопе *BELIBOR* у оквиру категорије „Остале уговорене заштите", која су до тада евидентирана у оквиру категорије „Без уговорене заштите".

НАПОМЕНА:

Због примене нове уредбе о класификацији делатности, која је ступила на снагу у августу 2010, извршене су знатне промене у серији података.

Депозити у страној валути							Укупно (11 + 18)	
Валутна структура						Укупно (12 до 17)		
EUR	USD	JPY	CHF	GBP	Остале валуте			
12	13	14	15	16	17	18	19	
392.310	12.168	9	8.255		1.827	414.570	467.119	2008.
540.814	13.989	10	8.976		2.389	566.177	627.727	2009.
694.911	19.228	14	14.452		3.463	732.069	792.868	2010.
728.137	22.195	19	20.683		4.603	775.637	855.201	2011.
851.903	26.701	26	25.259		5.960	909.849	988.692	2012.
873.772	27.276	21	26.500		6.272	933.840	1.044.572	2013.
926.689	33.016	31	31.209	2.285	5.072	998.301	1.125.948	2014.
926.995	40.690	78	37.992	3.557	4.959	1.014.271	1.165.531	2015.
973.646	46.858	22	40.316	4.272	5.842	1.070.955	1.258.031	2016.
978.653	46.187	19	38.503	4.641	6.419	1.074.423	1.275.900	2017.
1.037.634	49.661	16	41.188	4.602	6.650	1.139.751	1.393.499	2018.
1.122.508	52.085	30	44.426	5.204	6.779	1.231.031	1.558.654	2019.
1.188.777	50.597	26	50.388	4.982	6.834	1.301.605	1.751.602	2020.
								2019.
1.098.995	53.397	31	43.685	4.929	6.723	1.207.760	1.500.727	Септ.
1.106.631	52.394	30	43.280	5.182	6.612	1.214.129	1.511.204	Окт.
1.113.715	52.633	30	43.442	5.218	6.660	1.221.698	1.525.909	Нов.
1.122.508	52.085	30	44.426	5.204	6.779	1.231.031	1.558.654	Дец.
								2020.
1.135.453	53.272	31	45.214	5.268	6.815	1.246.053	1.569.266	Јан.
1.141.564	53.337	31	45.636	5.179	6.876	1.252.624	1.583.754	Феб.
1.120.736	52.835	28	45.682	4.938	6.334	1.230.553	1.565.537	Март
1.126.614	54.345	29	45.955	5.066	6.671	1.238.680	1.605.457	Апр.
1.131.654	53.371	29	45.386	4.896	6.765	1.242.100	1.630.111	Мај
1.139.964	53.497	28	45.734	4.984	6.955	1.251.162	1.643.641	Јун
1.144.769	51.005	27	45.298	5.032	6.849	1.252.980	1.657.257	Јул
1.152.152	50.772	26	45.487	5.082	6.944	1.260.464	1.665.427	Авг.
1.161.640	51.726	27	45.769	4.886	6.737	1.270.785	1.687.304	Септ.
1.171.849	52.689	27	46.503	4.940	6.615	1.282.622	1.698.233	Окт.
1.177.236	51.295	27	46.289	4.968	6.750	1.286.564	1.704.628	Нов.
1.188.777	50.597	26	50.388	4.982	6.834	1.301.605	1.751.602	Дец.
								2021.
1.201.770	51.785	27	53.222	5.131	6.765	1.318.699	1.756.569	Јан.
1.212.355	51.842	26	53.498	5.305	6.950	1.329.975	1.775.757	Феб.
1.219.088	53.861	26	55.418	5.750	7.103	1.341.246	1.792.991	Март
1.226.341	52.398	34	57.264	5.612	7.127	1.348.776	1.816.707	Апр.
1.233.784	52.392	33	67.818	5.644	7.370	1.367.040	1.834.643	Мај
1.245.343	54.623	33	66.658	5.622	7.569	1.379.848	1.855.445	Јун
1.257.259	54.372	32	67.237	5.716	7.673	1.392.290	1.877.901	Јул
1.264.671	54.677	32	65.967	5.754	7.553	1.398.654	1.880.987	Авг.

Табела 1.1.9.

Депозити привреде код банака по секторској структури

(износ у милионима динара, стање крајем периода)

	Трансакциони депозити у динарима											Динарски и девизно индексирани штедни и орочени депозити						
	Сектор A	Сектори B, C и E	Сектор D	Сектор F	Сектор G	Сектори H, I и J	Сектори L, M, N, R и S	Сектори P и Q	Повезана јавна предузећа и привредна друштва која не улазе у круг консолидације	Повезана јавна предузећа и привредна друштва која улазе у круг консолидације	Укупно (1 до 10)	Сектор A	Сектори B, C и E	Сектор D	Сектор F	Сектор G	Сектори H, I и J	Сектори L, M, N, R и S
	1	2	3	4	5	6	7	8	9	10	11	12	13	14	15	16	17	18
2010.	2.985	21.485	7.187	7.763	23.770	10.763	13.711	2.129	249	10	90.051	2.452	19.379	3.848	11.760	16.186	21.446	33.713
2011.	3.724	23.376	5.161	9.741	27.192	11.956	13.723	2.134	684	1	97.692	4.275	34.507	6.533	15.296	16.954	21.622	33.002
2012.	3.541	25.325	6.184	9.154	34.457	11.961	15.857	2.093	603	4	109.178	4.317	25.799	2.906	13.864	22.554	14.470	27.552
2013.	3.879	29.485	31.155	11.014	34.597	13.211	15.436	2.442	295	4	141.517	3.020	18.806	4.547	12.337	21.213	11.255	17.925
2014.	3.487	35.810	27.169	11.965	40.286	23.474	15.658	989			158.837	3.107	26.060	6.668	15.311	38.396	12.157	13.781
2015.	4.404	46.021	34.085	13.706	50.850	29.678	22.171	1.834			202.748	2.581	29.995	10.284	13.624	36.232	12.710	17.342
2016.	7.433	57.698	44.592	18.495	64.668	27.722	22.826	1.602			245.035	2.290	25.604	19.292	10.280	39.535	13.020	14.563
2017.	6.718	64.321	39.804	26.861	81.011	30.968	29.136	2.126			280.945	2.231	23.390	14.804	11.203	38.656	14.310	15.929
2018.	9.186	85.036	34.350	39.227	95.174	39.166	37.996	2.827			342.961	3.145	22.035	8.469	15.066	49.581	15.266	16.132
2019.	11.375	84.926	30.105	50.645	107.009	40.218	53.555	3.460			381.293	3.513	37.389	5.562	18.102	49.465	10.764	18.099
2020.	11.715	103.798	34.437	69.427	156.672	66.913	69.265	5.250			517.477	4.938	43.671	2.093	29.851	64.019	12.125	21.337
2019.																		
Септ.	11.134	69.495	29.561	48.361	98.434	46.238	45.837	3.676			352.737	2.786	32.063	5.849	15.258	41.236	12.085	18.786
Окт.	11.490	74.124	30.655	52.370	95.371	40.068	46.211	3.877			354.167	3.187	30.459	5.825	15.417	41.969	11.717	18.907
Нов.	11.854	78.481	29.768	48.506	92.733	37.059	46.565	3.567			348.533	3.079	27.647	5.717	14.921	45.369	10.415	18.284
Дец.	11.375	84.926	30.105	50.645	107.009	40.218	53.555	3.460			381.293	3.513	37.389	5.562	18.102	49.465	10.764	18.099
2020.																		
Јан.	9.924	73.018	23.261	58.930	97.861	42.948	50.968	3.673			360.583	3.859	36.963	3.026	18.634	49.307	9.882	19.588
Феб.	9.148	71.437	18.884	61.687	92.954	41.259	55.095	3.331			353.795	3.720	35.244	3.297	17.914	50.623	9.176	21.769
Март	9.857	83.945	20.041	55.294	116.507	51.355	58.793	3.596			399.387	3.621	35.782	2.423	17.279	51.318	8.209	19.825
Апр.	9.483	81.994	25.026	53.606	119.680	51.328	52.720	3.269			397.105	3.559	31.595	2.298	18.478	54.439	8.743	21.258
Мај	9.856	96.573	28.454	54.798	130.763	62.765	58.190	3.727			445.127	4.608	31.814	2.729	20.364	59.600	8.881	21.438
Јун	12.501	108.308	29.740	56.549	149.854	67.654	64.322	5.071			493.999	4.892	27.969	2.483	20.234	53.085	9.596	23.168
Јул	12.825	100.273	28.730	54.451	141.170	69.895	62.185	5.020			474.549	4.993	30.820	2.249	21.529	51.979	9.320	23.322
Авг.	14.457	107.690	27.143	59.253	141.941	61.798	63.072	5.131			480.484	5.081	31.715	2.317	21.350	59.579	9.364	24.566
Септ.	15.969	104.838	28.174	55.851	141.403	60.105	67.476	5.603			479.419	4.993	36.582	2.404	22.656	66.651	27.217	25.184
Окт.	14.777	103.679	27.138	58.889	141.398	55.062	66.324	5.634			472.901	5.070	35.420	2.560	23.154	67.851	19.678	24.868
Нов.	12.066	107.358	28.791	59.351	146.026	51.966	65.270	5.539			476.367	4.573	32.581	2.719	22.827	59.306	13.613	24.011
Дец.	11.715	103.798	34.437	69.427	156.672	66.913	69.265	5.250			517.477	4.938	43.671	2.093	29.851	64.019	12.125	21.337
2021.																		
Јан.	11.841	98.289	31.335	64.372	147.158	72.522	68.860	5.529			499.907	4.853	38.317	2.114	26.839	59.628	10.856	21.146
Феб.	11.408	93.574	29.929	66.519	141.974	65.171	68.845	5.454			482.873	4.802	35.196	2.381	26.946	60.048	10.537	21.367
Март	12.329	100.148	38.127	62.251	146.226	56.447	70.137	5.988			491.652	5.067	36.743	1.626	27.044	62.057	11.890	20.551
Апр.	11.285	98.118	38.222	57.387	148.291	53.525	70.858	5.521			483.207	5.380	40.826	1.256	27.696	61.964	13.358	20.309
Мај	11.425	103.932	38.894	59.264	158.744	64.678	71.627	5.848			514.411	5.224	42.816	1.580	27.514	53.603	13.075	19.455
Јун	11.045	117.576	36.191	60.623	160.915	54.810	71.965	6.194			519.319	5.268	37.788	1.449	27.742	49.054	12.364	18.725
Јул	11.918	102.954	31.947	64.110	153.049	59.277	74.237	5.804			503.295	4.902	41.384	1.641	29.425	53.574	12.145	20.820
Авг.	13.014	111.530	31.215	73.693	164.712	61.532	72.410	6.033			534.139	5.501	40.950	1.650	26.995	49.335	11.695	21.464

ЛЕГЕНДА:

Сектор A Пољопривреда, шумарство, рибарство
Сектор B Рударство
Сектор C Прерађивачка индустрија
Сектор D Снабдевање електричном енергијом, гасом, паром и климатизацијом
Сектор E Снабдевање водом: управљање отпадним водама, контролисање процеса уклањања отпада и сличних активности
Сектор F Грађевинарство
Сектор G Трговина на велико и на мало, поправка моторних возила и мотоцикала
Сектор H Саобраћај и складиштење
Сектор I Услуге смештаја и исхране
Сектор J Информисање и комуникације
Сектор L Пословање некретнинама
Сектор M Стручне, научне, иновационе и техничке делатности
Сектор N Административне и помоћне услужне делатности
Сектор P Образовање
Сектор Q Здравство и социјална заштита
Сектор R Уметност, забава и рекреација
Сектор S Остале услужне делатности

НАПОМЕНЕ:

Због примене нове Уредбе о класификацији делатности у табели су приказани подаци од августа 2010. године.

За претходне месеце, са старом класификацијом делатности, квартални подаци се налазе на веб-сајту Народне банке Србије, http://www.nbs.rs/internet/cirilica/80/index.html.

Од децембра 2014. године извршена је прекласификација институционалних јединица. На основу табела секторизације приказаних на интернет страници НБС http://www.nbs.rs/internet/cirilica/20/index_stat.html извршена је подела по институционалним секторима у складу са Европским системом рачуна (ESA 2010).

Повезане институционалне јединице које улазе или не улазе у круг консолидације (из сектора финансија и осигурања, јавних предузећа, привредних друштава, страних лица и других комитената) почев од децембра 2014. године распоређене су на припадајуће секторе у складу са Европским системом рачуна (ESA 2010) и више се не приказују одвојено.

Од краја 2014. године као критеријум за утврђивање да ли се предузеће сматра јавним предузећем или привредним друштвом користи се критеријум власништва, контроле и управљања. Због тога је крајем 2014. забележено веће учешће кредита јавним предузећима у укупним кредитима у односу на претходне године.

Динарски и девизно индексирани штедни и орочени депозити				Девизни депозити											Укупно предузе-ћа (11+22+33)	
Сектори P и Q	Повезана јавна предузећа и привредна друштва која не улазе у круг консоли-дације	Повезана јавна предузећа и привредна друштва која улазе у круг консоли-дације	Укупно (12 до 21)	Сектор A	Сектори B, C и E	Сектор D	Сектор F	Сектор G	Сектори H, I и J	Сектори L, M, N, R и S	Сектори P и Q	Повезана јавна предузећа и привредна друштва која не улазе у круг консоли-дације	Повезана јавна предузећа и привредна друштва која улазе у круг консоли-дације	Укупно (23 до 32)		
19	20	21	22	23	24	25	26	27	28	29	30	31	32	33	34	
1.264	2.866	4	112.919	3.159	58.517	4.193	14.966	31.941	23.808	19.058	1.061	1.339	3	158.045	361.015	2010.
1.185	433	2	133.808	3.983	74.460	4.815	18.543	33.155	32.937	21.326	947	1.601	2	191.768	423.267	2011.
1.418	740	0	113.620	3.632	71.238	7.562	23.599	44.367	32.759	21.632	1.221	3.067	0	209.077	431.874	2012.
2.046	867	0	92.016	3.362	64.220	9.603	14.847	39.717	32.103	20.684	2.081	2.108	0	188.726	422.259	2013.
599			116.078	2.935	74.082	12.621	16.887	39.890	34.086	27.022	924			208.448	483.363	2014.
726			123.494	3.318	78.425	15.127	19.320	42.759	42.691	28.298	1.057			230.996	557.238	2015.
685			125.268	4.540	109.179	13.216	25.778	50.457	50.493	37.089	1.645			292.398	662.702	2016.
545			121.068	6.987	107.034	10.319	25.800	58.270	48.372	44.146	1.690			302.617	704.631	2017.
746			130.440	5.387	132.071	7.627	37.340	55.832	118.971	50.209	1.414			408.851	882.252	2018.
826			143.718	5.688	127.084	6.092	48.403	65.094	66.185	48.744	1.673			368.964	893.975	2019.
942			178.977	6.837	173.764	5.845	51.411	76.078	53.606	62.904	1.892			432.337	1.128.792	2020.
																2019.
779			128.841	5.645	133.656	7.417	47.158	61.939	53.655	50.724	1.533			361.727	843.305	Септ.
818			128.300	4.926	133.018	6.391	47.857	65.532	51.617	52.029	1.619			362.989	845.455	Окт.
846			126.278	5.199	132.582	6.550	45.510	63.268	65.411	50.200	1.598			370.318	845.129	Нов.
826			143.718	5.688	127.084	6.092	48.403	65.094	66.185	48.744	1.673			368.964	893.975	Дец.
																2020.
778			142.038	6.134	130.160	6.795	47.965	65.734	46.820	52.787	1.631			358.026	860.647	Јан.
762			142.505	5.641	129.440	7.225	49.155	65.794	46.939	57.940	1.625			363.758	860.057	Феб.
669			139.127	5.905	140.262	7.893	47.152	63.032	54.003	54.816	1.510			374.573	913.087	Март
613			140.983	7.617	148.678	9.522	47.270	59.800	50.629	56.614	1.480			381.609	919.697	Апр.
707			150.141	8.085	170.285	9.219	44.343	59.926	48.777	57.696	1.505			399.836	995.104	Мај
592			142.020	7.841	169.916	7.223	46.281	62.144	61.196	57.058	1.557			413.216	1.049.236	Јун
909			145.122	6.851	170.253	7.446	46.995	73.666	51.724	57.933	1.613			416.482	1.036.153	Јул
928			154.900	6.769	169.537	6.950	47.991	77.271	52.181	58.119	1.643			420.462	1.055.846	Авг.
995			186.683	6.463	178.600	8.445	49.420	75.536	55.431	58.575	1.831			434.301	1.100.404	Септ.
959			179.558	6.022	179.487	8.912	51.077	74.043	58.079	59.898	1.902			439.420	1.091.879	Окт.
893			160.521	5.934	177.972	9.325	50.604	76.403	61.374	61.552	1.914			445.077	1.081.966	Нов.
942			178.977	6.837	173.764	5.845	51.411	76.078	53.606	62.904	1.892			432.337	1.128.792	Дец.
																2021.
833			164.585	6.509	183.140	6.589	55.112	77.581	57.982	66.969	1.878			455.761	1.120.253	Јан.
761			162.038	6.625	175.923	8.679	53.392	76.512	59.071	69.156	1.857			451.214	1.096.125	Феб.
396			165.374	6.458	175.005	10.792	53.763	75.854	91.886	67.635	1.876			483.269	1.140.295	Март
697			171.487	6.698	170.600	13.209	56.288	76.978	64.469	65.960	1.845			456.047	1.110.741	Апр.
823			164.088	6.694	174.805	13.334	53.726	80.663	61.094	66.312	1.911			458.539	1.137.039	Мај
1.128			153.517	6.434	196.705	9.310	50.985	80.493	64.789	67.387	1.868			477.972	1.150.808	Јун
641			164.532	6.113	181.201	9.139	55.008	78.157	69.529	66.573	1.886			467.607	1.135.434	Јул
596			158.185	6.062	189.934	8.239	57.573	82.915	86.671	68.692	1.998			502.085	1.194.410	Авг.

Табела 1.1.10.

Краткорочна потраживања банака од немонетарних сектора

(износ у милионима динара, стање крајем периода)

	Краткорочна динарска и девизно индексирана потраживања													
	Кредити							Хартије од вредности						
	Друге финансијске организације	Локални ниво власти	Јавна предузећа	Привредна друштва	Становништво	Непрофитне и друге организације	Свега (1 до 6)	Друге финансијске организације	Локални ниво власти	Јавна предузећа	Привредна друштва	Становништво	Непрофитне и друге организације	Свега (8 до 13)
	1	2	3	4	5	6	7	8	9	10	11	12	13	14
1999.	27	5	916	14.049	602	350	15.949	0	0	238	932		7	1.177
2000.	26	102	1.456	22.027	1.079	642	25.332	0	0	239	1.238		80	1.557
2001.	229	76	743	35.950	2.988	579	40.565	0	0	75	2.947		157	3.179
2002.	486	314	1.290	57.111	7.975	1.726	68.902	0	0	17	979		148	1.144
2003.	236	139	3.482	75.786	11.894	1.007	92.544	0	24	8	1.909		20	1.961
2004.	422	166	3.640	101.510	16.594	1.356	123.688	0	0	20	1.404		8	1.432
2005.	120	120	1.599	150.105	23.598	2.737	178.279	0	0	348	6.713		8	7.069
2006.	346	136	4.638	156.503	38.827	2.878	203.328	4	0	17	8.847		6	8.874
2007.	823	82	6.598	219.423	50.545	2.486	279.957	71	0	13	14.519		8	14.611
2008.	4.380	63	9.113	286.573	59.946	1.604	361.679	122	0	8	14.301	83	4	14.518
2009.	3.671	202	19.278	346.474	64.540	3.003	437.167	155	0	1	15.533	43	5	15.737
2010.	7.031	362	14.900	465.955	70.806	284	559.337	899	0	410	14.625	31	1	15.966
2011.	8.538	485	20.629	398.391	68.410	102	496.556	729	94	258	15.535	27	0	16.642
2012.	8.277	297	16.634	395.819	86.502	548	508.076	547	106	543	14.522	36	0	15.754
2013.	10.679	272	5.948	385.466	96.065	361	498.791	535	1	131	9.013	63	0	9.743
2014.	5.873	662	17.555	245.169	63.334	139	332.731	79	0	34	3.090	11	0	3.213
2015.	4.518	95	10.632	205.146	44.313	233	264.936	2.371	33	1.994	3.568	10	0	7.976
2016.	10.909	1.491	15.966	236.437	54.555	290	319.648	2.721	55	273	4.543	7	0	7.600
2017.	9.856	1.044	13.444	249.073	51.742	176	325.335	3.330	66	178	975	4	0	4.554
2018.	7.244	1.312	18.372	252.671	50.430	227	330.256	468	33	226	1.636	19	0	2.382
2019.	5.150	1.865	18.549	187.191	32.506	471	245.732	4.215	1	393	1.062	9	0	5.680
2020.	3.119	3.985	19.153	183.774	33.127	145	243.304	4.197	193	1.756	1.155	17	0	7.317
2019.														
Септ.	3.506	1.243	15.324	199.958	36.048	159	256.237	7.490	20	312	1.703	0	0	9.525
Окт.	4.242	510	15.457	193.293	34.581	275	248.359	7.494	13	241	1.691	0	0	9.440
Нов.	4.956	626	16.383	188.622	33.367	261	244.214	7.510	6	313	1.073	0	0	8.903
Дец.	5.150	1.865	18.549	187.191	32.506	471	245.732	4.215	1	393	1.062	9	0	5.680
2020.														
Јан.	5.182	1.872	17.547	190.384	32.226	40	247.251	4.221	54	375	1.091	15	0	5.756
Феб.	5.243	1.955	17.363	182.801	32.028	39	239.429	4.227	49	400	1.182	19	0	5.877
Март	5.761	2.181	17.568	203.022	32.797	35	261.364	4.164	54	486	1.017	15	0	5.736
Апр.	3.027	1.949	20.357	209.473	32.557	37	267.401	4.143	53	478	967	6	0	5.648
Мај	3.312	2.173	21.574	196.974	33.190	57	257.279	4.199	48	518	968	3	0	5.737
Јун	3.793	3.178	22.460	162.190	32.535	41	224.197	4.183	47	480	1.000	0	0	5.711
Јул	3.485	3.136	20.327	161.677	31.833	40	220.497	4.187	42	564	958	0	0	5.752
Авг.	3.763	4.623	19.612	162.028	32.819	45	222.890	4.190	70	503	926	0	0	5.689
Септ.	2.271	4.749	18.433	165.895	33.721	32	225.100	4.194	61	1.648	943	0	0	6.847
Окт.	3.006	4.136	17.721	162.973	32.764	19	220.619	4.187	53	1.791	939	0	0	6.969
Нов.	2.824	4.281	18.327	171.991	33.261	23	230.707	4.190	150	1.750	1.117	0	0	7.207
Дец.	3.119	3.985	19.153	183.774	33.127	145	243.304	4.197	193	1.756	1.155	17	0	7.317
2021.														
Јан.	3.988	3.907	20.362	184.117	33.045	143	245.562	4.202	174	1.780	1.047	20	0	7.224
Феб.	2.175	4.070	20.764	187.221	33.083	28	247.342	4.206	159	1.719	1.071	20	0	7.176
Март	3.326	4.123	19.760	193.967	33.194	67	254.435	4.209	143	1.734	1.078	16	0	7.180
Апр.	4.967	2.877	22.015	191.730	33.582	116	255.288	4.213	130	1.703	1.362	11	0	7.418
Мај	2.498	2.848	20.796	187.292	33.677	113	247.224	3.994	125	1.621	1.306	0	0	7.047
Јун	3.329	2.651	22.100	199.722	34.425	116	262.343	4.219	120	1.578	1.270	0	0	7.187
Јул	4.688	2.491	22.752	202.995	34.801	111	267.839	3.940	122	327	1.243	0	0	5.632
Авг.	4.025	2.408	28.269	202.580	35.389	165	272.836	3.944	102	247	1.255	0	0	5.548

НАПОМЕНЕ:

Због примене нове уредбе о класификацији делатности, која је ступила на снагу у августу 2010, извршене су знатне промене у серији података.

Од децембра 2014. године извршена је прекласификација институционалних јединица. На основу табела секторизације приказаних на интернет страници НБС http://www.nbs.rs/internet/cirilica/20/index_stat.html извршена је подела по институционалним секторима у складу са Европским системом рачуна (ESA 2010).

Повезане институционалне јединице које улазе или не улазе у круг консолидације (из сектора финансија и осигурања, јавних предузећа, привредних друштава, страних лица и других комитената) почев од децембра 2014. године распоређене су на припадајуће секторе у складу са Европским системом рачуна (ESA 2010) и више се не приказују одвојено.

Од краја 2014. године као критеријум за утврђивање да ли се предузеће сматра јавним предузећем или привредним друштвом користи се критеријум власништва, контроле и управљања. Због тога је крајем 2014. забележено веће учешће кредита јавним предузећима у укупним кредитима у односу на претходне године.

Краткорочна динарска и девизно индексирана потраживања							Краткорочна девизна потраживања							Укупна кратко-рочна потражи-вања (7+14+21+28)	
По каматама и накнадама															
Друге финан-сијске органи-зације	Локални ниво власти	Јавна преду-зећа	Приврe-дна друштва	Станов-ништво	Непро-фитне и друге органи-зације	Свега (15 до 20)	Друге финан-сијске органи-зације	Локални ниво власти	Јавна преду-зећа	Приврe-дна друштва	Станов-ништво	Непро-фитне и друге органи-зације	Свега (22 до 27)		
15	16	17	18	19	20	21	22	23	24	25	26	27	28	29	
5	4	1.014	11.454	20	55	12.552	0	0	599	5.761	0	195	6.555	36.233	1999.
6	7	1.241	13.097	72	145	14.568	0	0	1.679	31.135	0	719	33.533	74.990	2000.
19	2	1.035	16.444	92	61	17.653	0	0	1.677	31.915	0	685	34.277	95.674	2001.
8	2	54	2.674	166	44	2.948	0	0	84	13.569	0	367	14.020	87.014	2002.
9	3	111	3.069	144	93	3.429	26	0	47	17.325	0	232	17.630	115.564	2003.
9	7	102	3.598	197	77	3.990	67	2	1.715	25.381	2	258	27.425	156.535	2004.
5	9	100	4.540	530	138	5.322	182	0	2.493	40.548	8	233	43.464	234.134	2005.
10	25	71	5.162	827	144	6.239	307	0	0	26.959	26	251	27.543	245.984	2006.
15	35	62	6.884	1.548	190	8.734	193	0	161	25.475	43	568	26.440	329.742	2007.
149	41	111	10.567	2.667	49	13.584	2.533	2	8.452	35.235	202	123	46.547	436.328	2008.
613	44	213	15.365	3.537	83	19.856	3.443	5	5.047	32.733	163	134	41.525	514.285	2009.
584	55	194	23.087	4.284	25	28.229	4.770	8	5.618	39.990	161	5	50.552	654.084	2010.
866	85	220	30.238	5.094	13	36.516	4.249	8	5.597	43.034	301	5	53.193	602.907	2011.
1.076	100	233	27.900	6.103	19	35.431	4.807	17	0	37.744	395	13	42.975	602.237	2012.
3.429	90	226	23.557	6.381	19	33.701	5.848	16	0	35.009	350	3	41.226	583.460	2013.
452	4	1.789	10.781	2.743	18	15.788	5.801	0	4.336	25.151	214	1	35.502	387.233	2014.
232	32	1.232	9.943	2.610	23	14.071	3.343	0	3.510	22.465	416	1	29.734	316.717	2015.
255	11	875	7.870	2.460	28	11.498	2.624	0	3.563	14.956	382	2	21.528	360.274	2016.
95	6	584	2.786	988	20	4.479	2.936	0	3	9.216	356	5	12.516	346.885	2017.
66	9	615	2.183	988	31	3.894	3.075	0	0	5.533	297	0	8.905	345.437	2018.
85	8	272	1.260	1.170	38	2.834	2.973	0	2	6.038	180	0	9.193	263.439	2019.
70	7	270	1.372	1.138	31	2.886	4.674	0	87	5.217	186	0	10.165	263.672	2020.
															2019.
87	18	281	1.964	1.076	32	3.459	2.486	0	3	8.884	192	60	11.624	280.846	Септ.
75	15	284	1.806	1.094	31	3.304	2.520	0	12	8.680	187	41	11.441	272.544	Окт.
70	11	277	1.280	1.202	30	2.869	2.448	0	11	6.455	193	9	9.116	265.102	Нов.
85	8	272	1.260	1.170	38	2.834	2.973	0	2	6.038	180	0	9.193	263.439	Дец.
															2020.
77	12	263	1.174	1.179	29	2.734	3.170	0	0	6.158	175	0	9.504	265.244	Јан.
83	45	272	1.186	1.197	25	2.807	3.050	0	0	6.250	173	0	9.474	257.587	Феб.
64	44	261	1.160	1.199	29	2.757	3.500	0	203	6.148	169	0	10.020	279.878	Март
57	48	273	1.485	1.333	24	3.219	2.882	0	253	6.152	172	0	9.461	285.728	Апр.
61	13	273	1.756	1.497	26	3.626	2.766	0	199	5.920	173	0	9.058	275.700	Мај
78	18	286	1.650	1.367	31	3.429	2.619	0	126	5.503	180	0	8.428	241.765	Јун
73	13	277	1.375	1.258	32	3.029	2.682	0	86	5.311	181	0	8.260	237.538	Јул
61	15	270	1.428	1.386	34	3.195	2.551	0	56	5.211	192	0	8.010	239.784	Авг.
63	21	276	1.500	1.544	33	3.437	3.052	0	0	4.840	192	0	8.084	243.468	Септ.
62	15	274	1.561	1.559	30	3.501	5.470	0	0	5.258	190	0	10.917	242.006	Окт.
54	14	270	1.453	1.564	34	3.389	4.369	0	0	4.909	193	0	9.471	250.774	Нов.
70	7	270	1.372	1.138	31	2.886	4.674	0	87	5.217	186	0	10.165	263.672	Дец.
															2021.
67	7	271	1.357	1.169	29	2.899	4.681	0	87	4.750	183	0	9.700	265.385	Јан.
69	8	269	1.380	1.175	30	2.931	6.367	0	87	4.743	189	0	11.386	268.834	Феб.
78	8	273	1.291	1.180	29	2.860	8.233	0	87	4.593	183	0	13.095	277.570	Март
72	9	265	1.016	1.062	23	2.448	7.089	0	88	3.691	182	0	11.050	276.204	Апр.
87	10	262	1.110	1.277	31	2.777	8.205	0	88	2.886	198	0	11.376	268.424	Мај
93	15	269	1.190	1.318	37	2.922	4.630	0	44	2.859	193	0	7.726	280.179	Јун
93	17	265	1.112	1.334	34	2.855	5.060	0	44	2.866	197	0	8.168	284.494	Јул
94	21	269	1.168	1.354	37	2.943	4.963	0	44	2.961	208	0	8.175	289.503	Авг.

Табела 1.1.11.

Дугорочна потраживања банака од немонетарних сектора

(износ у милионима динара, стање крајем периода)

	Дугорочна динарска и девизно индексирана потраживања																	
	Кредити							Хартије од вредности							По каматама и накнадама			
	Друге финансијске организације	Локални ниво власти	Јавна предузећа	Привредна друштва	Становништво	Непрофитне и друге организације	Свега (1 до 6)	Друге финансијске организације	Локални ниво власти	Јавна предузећа	Привредна друштва	Становништво	Непрофитне и друге организације	Свега (8 до 13)	Друге финансијске организације	Локални ниво власти	Јавна предузећа	Привредна друштва
	1	2	3	4	5	6	7	8	9	10	11	12	13	14	15	16	17	18
1999.	103	0	298	2.955	1.138	2	4.496	0	0	0	0	0	0	0				
2000.	218	2	579	4.618	1.698	1	7.116	0	0	0	0	0	0	0				
2001.	306	98	927	10.256	2.197	6	13.790	0	0	0	0	0	0	0				
2002.	379	277	642	15.078	7.998	221	24.595	0	0	0	0	0	0	0				
2003.	1	1.244	290	24.392	17.295	342	43.564	0	0	0	0	0	0	0				
2004.	209	1.094	1.236	50.266	49.563	388	102.756	0	0	0	0	0	0	0				
2005.	31	2.074	7.273	85.287	107.717	1.066	203.448	0	0	0	0	0	0	0				
2006.	12	4.872	8.459	124.500	163.631	1.274	302.748	0	0	0	0	0	0	0				
2007.	70	6.891	7.004	185.546	253.294	3.154	455.959	0	0	0	0	0	0	0				
2008.	6.579	8.732	5.366	258.699	364.867	1.343	645.586	8	0	0	800	0	0	808				
2009.	5.995	10.859	23.286	316.240	393.516	2.496	752.392	8	0	0	444	0	0	452				
2010.	16.303	17.231	45.780	383.221	495.300	349	958.184	108	0	180	1.905	0	0	2.194				
2011.	23.579	23.065	69.106	497.602	527.314	641	1.141.306	90	0	9	4.031	0	0	4.130				
2012.	25.320	23.220	82.285	592.851	559.001	980	1.283.658	76	4.064	1.201	2.717	0	0	8.057				
2013.	24.010	21.083	86.774	513.564	570.128	528	1.216.086	59	4.477	174	2.265	0	0	6.975				
2014.	7.974	22.291	120.326	637.981	653.181	919	1.442.673	91	4.702	437	2.187	2	0	7.420	66	82	600	10.083
2015.	12.107	21.652	136.878	691.935	706.545	1.135	1.570.251	0	4.186	0	82	0	0	4.268	224	53	746	10.458
2016.	10.878	23.185	91.094	687.453	776.161	1.719	1.590.488	0	3.608	0	85	0	0	3.693	106	52	921	7.657
2017.	13.523	21.098	73.562	692.575	847.252	1.067	1.649.078	0	2.922	0	4	0	0	2.926	7	30	263	4.457
2018.	15.135	21.044	85.496	750.504	961.346	1.332	1.834.857	0	2.259	0	3	0	0	2.263	6	24	329	3.076
2019.	18.100	25.886	105.994	903.576	1.073.165	1.447	2.128.168	0	1.601	0	2	0	0	1.603	0	21	363	2.250
2020.	20.658	23.534	120.332	994.600	1.200.183	401	2.359.708	0	955	20.725	993	0	0	22.673	2	37	442	3.483
2019.																		
Септ.	17.644	24.665	96.515	852.649	1.039.621	1.418	2.032.511	0	1.948	0	2	0	0	1.950	6	26	353	2.539
Окт.	17.760	24.797	96.297	870.317	1.054.376	1.326	2.064.873	0	1.945	0	2	0	0	1.947	7	33	360	2.463
Нов.	17.541	24.595	96.209	881.911	1.062.776	1.440	2.084.470	0	1.936	0	2	0	0	1.938	2	28	339	2.617
Дец.	18.100	25.886	105.994	903.576	1.073.165	1.447	2.128.168	0	1.601	0	2	0	0	1.603	0	21	363	2.250
2020.																		
Јан.	18.075	25.571	107.478	900.206	1.076.812	641	2.128.782	0	1.598	0	2	0	0	1.600	3	19	369	2.277
Феб.	18.462	25.290	111.652	914.754	1.084.091	626	2.154.874	0	1.583	2	2	0	0	1.587	4	19	369	2.249
Март	17.224	24.855	121.187	924.691	1.091.484	316	2.179.757	0	1.580	0	2	0	0	1.582	2	16	361	2.451
Апр.	17.220	24.901	125.104	926.765	1.092.964	306	2.187.261	0	1.577	0	2	0	0	1.579	10	22	377	2.970
Мај	18.246	24.738	127.753	942.614	1.106.631	331	2.220.312	0	1.568	0	2	0	0	1.570	18	40	422	3.556
Јун	19.497	24.533	130.408	994.485	1.142.563	642	2.312.127	0	1.314	0	2	0	0	1.316	1	98	393	3.234
Јул	19.975	24.423	127.409	1.005.374	1.156.548	410	2.334.138	0	1.311	0	2	0	0	1.313	2	161	374	2.249
Авг.	20.070	24.214	126.836	1.014.780	1.173.412	420	2.359.732	0	1.297	0	2	0	0	1.299	3	207	436	2.758
Септ.	21.778	24.167	117.630	1.021.322	1.191.056	437	2.376.390	0	1.293	20.723	2	0	0	22.018	3	260	423	3.457
Окт.	22.584	24.102	116.784	1.015.579	1.194.258	423	2.373.731	0	1.290	20.756	2	0	0	22.048	4	211	437	3.762
Нов.	21.352	23.469	118.348	1.007.507	1.197.949	411	2.369.036	0	1.287	20.802	2	0	0	22.090	4	136	427	3.529
Дец.	20.658	23.534	120.332	994.600	1.200.183	401	2.359.708	0	955	20.725	993	0	0	22.673	2	37	442	3.483
2021.																		
Јан.	17.435	23.235	117.621	991.445	1.201.160	388	2.351.284	0	951	20.756	992	0	0	22.700	3	37	444	3.467
Феб.	17.991	23.026	125.238	990.889	1.207.205	376	2.364.725	0	937	20.792	992	0	0	22.721	3	36	446	3.390
Март	17.115	22.699	126.489	985.959	1.222.187	305	2.374.754	0	934	20.718	992	0	0	22.644	2	28	440	3.241
Апр.	19.737	22.377	126.982	995.984	1.236.456	295	2.401.831	0	930	20.748	993	0	0	22.670	3	31	449	2.663
Мај	20.490	22.159	127.612	996.771	1.248.137	290	2.415.459	220	919	20.774	994	0	0	22.908	26	29	448	2.644
Јун	20.085	21.702	130.016	1.003.056	1.265.385	335	2.440.578	0	665	20.717	990	0	0	22.372	4	31	450	2.545
Јул	15.525	21.609	134.146	1.024.358	1.278.590	340	2.474.567	435	661	21.918	1.087	0	0	24.100	3	37	465	2.462
Авг.	12.986	21.292	132.325	1.028.761	1.290.036	369	2.485.768	435	654	21.942	1.088	0	0	24.119	3	35	455	2.247

НАПОМЕНЕ:

Због примене нове уредбе о класификацији делатности, која је ступила на снагу у августу 2010, извршене су знатне промене у серији података.

Од децембра 2014. године извршена је прекласификација институционалних јединица. На основу табела секторизације приказаних на интернет страници НБС http://www.nbs.rs/internet/cirilica/20/index_stat.html извршена је подела по институционалним секторима у складу са Европским системом рачуна (ESA 2010).

Повезане институционалне јединице које улазе или не улазе у круг консолидације (из сектора финансија и осигурања, јавних предузећа, привредних друштава, страних лица и других комитената) почев од децембра 2014. године распоређене су на припадајуће секторе у складу са Европским системом рачуна (ESA 2010) и више се не приказују одвојено.

Од краја 2014. године као критеријум за утврђивање да ли се предузеће сматра јавним предузећем или привредним друштвом користи се критеријум власништва, контроле и управљања. Због тога је крајем 2014. забележено веће учешће кредита јавним предузећима у укупним кредитима у односу на претходне године.

Дугорочна динарска и девизно индексирана потраживања				Дугорочна девизна потраживања								Укупна дугорочна потраживања (7+14+21+22+29+30)	Укупна потраживања (таб. 1.1.10 кол. 29 + таб. 1.1.11 кол. 31)	Резервисања за губитке		
По каматама и накнадама				Кредити										По укупним потраживањима од предузећа (таб. 1.1.10 и таб. 1.1.11)	По укупним потраживањима од становништва (таб.1.1.10 и таб. 1.1.11)	
Становништво	Непрофитне и друге организације	Свега (15 до 20)	Акције предузећа	Друге финансијске организације	Локални ниво власти	Јавна предузећа	Привредна друштва	Становништво	Непрофитне и друге организације	Свега (23 до 28)	Акције предузећа					
19	20	21	22	23	24	25	26	27	28	29	30	31	32	33	34	
			1.832	23	254	4.604	19.503	0	214	24.598	102	31.028	67.261	12.124	97	1999.
			3.761	0	1.369	27.305	104.255	0	3.713	136.642	423	147.942	222.932	22.593	165	2000.
			5.059	0	1.451	32.530	106.945	0	7.807	148.733	384	167.966	263.640	34.550	269	2001.
			2.951	126	0	5.248	51.927	0	10	57.311	2	84.859	171.873	13.458	119	2002.
			3.835	142	0	5.952	59.227	0	136	65.457	9	112.865	228.429	52.181	894	2003.
			4.343	163	0	9.235	61.717	0	92	71.207	10	178.316	334.851	67.166	2.073	2004.
			3.764	281	5	7.358	60.252	7	119	68.022	11	275.245	509.379	86.576	7.208	2005.
			4.040	239	0	3.681	37.508	7	119	41.554	10	348.352	594.336	54.779	7.500	2006.
			3.832	223	0	3.982	33.482	27	40	37.754	10	497.555	827.297	57.885	10.802	2007.
			1.855	31	406	2.415	29.104	414	226	32.596	22	680.867	1.117.196	74.457	19.813	2008.
			2.844	11	423	2.487	25.052	547	244	28.764	0	784.452	1.298.737	94.853	27.133	2009.
			1.564	219	450	2.439	28.228	622	0	31.957	0	993.899	1.647.983	116.033	31.773	2010.
			1.383	142	1.977	2.268	25.539	596	5	30.527	0	1.177.345	1.780.252	166.015	34.837	2011.
			1.434	106	3.928	5.313	44.673	649	1	54.670	0	1.347.819	1.950.055	168.899	41.304	2012.
			1.281	6	8.423	4.708	41.929	678	1	55.744	0	1.280.086	1.863.547	183.240	49.306	2013.
4.208	10	15.049	1.884	688	7.492	22.502	34.806	922	3	66.413	0	1.533.438	1.920.671	200.849	55.312	2014.
4.383	7	15.872	1.353	762	6.131	13.139	47.497	774	2	68.305	0	1.660.048	1.976.765	234.593	58.923	2015.
4.266	20	13.023	1.570	774	2.963	3.513	49.333	791	5	57.379	0	1.666.151	2.026.425	197.118	61.338	2016.
3.030	4	7.791	1.104	5	2.457	2.765	51.299	819	0	57.344	0	1.718.243	2.065.128	102.790	37.575	2017.
3.233	3	6.671	494	6	2.033	2.261	64.672	959	8	69.939	0	1.914.224	2.259.660	65.642	38.255	2018.
3.190	2	5.826	1.102	6	1.578	1.671	61.300	1.101	6	65.662	0	2.202.362	2.465.801	47.553	38.174	2019.
7.606	2	11.574	1.039	5	1.145	3.675	66.874	737	3	72.440	0	2.467.434	2.731.106	50.764	46.081	2020.
																2019.
3.340	2	6.266	1.118	6	1.804	1.756	63.014	1.158	5	67.743	0	2.109.587	2.390.433	53.612	37.212	Септ.
3.318	2	6.183	1.131	6	1.583	1.753	60.960	1.164	7	65.474	0	2.139.608	2.412.152	53.524	37.510	Окт.
3.312	1	6.299	1.101	7	1.584	1.710	62.293	1.150	2	66.746	0	2.160.554	2.425.656	53.020	38.986	Нов.
3.190	2	5.826	1.102	6	1.578	1.671	61.300	1.101	6	65.662	0	2.202.362	2.465.801	47.553	38.174	Дец.
																2020.
3.354	1	6.024	1.101	5	1.580	1.706	62.583	1.117	3	66.995	0	2.204.502	2.469.746	47.403	38.786	Јан.
3.392	1	6.035	1.089	6	1.582	1.690	63.065	1.130	4	67.477	0	2.231.062	2.488.650	47.617	39.481	Феб.
3.632	0	6.462	1.093	5	1.553	1.575	61.998	967	7	66.105	0	2.254.999	2.534.877	46.872	40.741	Март
6.109	1	9.488	1.048	5	1.341	1.579	62.939	929	10	66.804	0	2.266.179	2.551.907	47.119	40.539	Апр.
8.412	1	12.448	1.047	5	1.341	1.546	63.641	902	8	67.442	0	2.302.819	2.578.519	47.397	41.642	Мај
6.190	0	9.917	1.047	5	1.350	1.514	64.803	901	1	68.575	0	2.392.982	2.634.747	48.510	43.736	Јун
4.256	1	7.044	1.034	5	1.349	1.504	64.240	859	3	67.961	0	2.411.490	2.649.028	47.893	44.852	Јул
6.174	1	9.579	1.039	5	1.347	1.504	66.204	903	3	69.966	0	2.441.614	2.681.397	48.595	44.231	Авг.
8.675	2	12.819	1.037	5	1.354	1.401	66.827	907	4	70.497	0	2.482.762	2.726.229	49.525	44.369	Септ.
8.300	2	12.717	1.043	5	1.146	1.371	66.723	834	3	70.082	0	2.479.622	2.721.627	50.028	45.348	Окт.
8.220	2	12.318	1.037	5	1.146	2.161	66.480	769	4	70.566	0	2.475.048	2.725.821	49.082	47.041	Нов.
7.606	2	11.574	1.039	5	1.145	3.675	66.874	737	3	72.440	0	2.467.434	2.731.106	50.764	46.081	Дец.
																2021.
7.870	2	11.823	1.039	5	1.157	3.608	66.795	695	2	72.261	0	2.459.107	2.724.492	49.813	47.577	Јан.
7.854	2	11.731	1.042	5	1.159	3.521	66.556	684	2	71.927	0	2.472.145	2.740.979	49.675	48.732	Феб.
7.562	2	11.275	1.042	5	1.145	3.416	64.253	655	3	69.478	0	2.479.192	2.756.762	50.800	49.279	Март
7.401	2	10.548	1.036	5	941	3.348	61.805	646	5	66.751	0	2.502.836	2.779.040	46.395	48.838	Апр.
7.302	1	10.451	1.026	6	940	3.327	61.117	689	3	66.082	0	2.515.925	2.784.349	46.537	49.439	Мај
7.224	1	10.256	915	6	937	3.279	59.952	764	6	64.943	0	2.539.064	2.819.243	45.701	49.520	Јун
7.135	1	10.104	909	6	936	3.367	64.885	876	3	70.073	0	2.579.753	2.864.247	45.814	50.470	Јул
7.003	1	9.744	1.038	6	935	3.271	63.281	936	1	68.430	0	2.589.100	2.878.602	46.670	50.794	Авг.

Табела 1.1.12.

Потраживања банака од привреде по уговореној заштити од ризика и валутној структури

(износ у милионима динара, стање крајем периода)

	Динарска и девизно индексирана потраживања												
			Динарска			Девизно индексирана							Укупно (1+2) = (3 до 12)
	Јавна предузећа	Привредна друштва	Без уговорене заштите[1)]	Индекс потрошачких цена	Остале уговорене заштите[1)]	EUR	USD	JPY	CHF	GBP	Остале валуте	С лимитираном девизном клаузулом (једносмерном)	
	1	2	3	4	5	6	7	8	9	10	11	12	13
2008.	14.603	572.790	209.785	15.861	989	268.924	2.648	0	31.301		2	57.883	587.393
2009.	42.783	696.895	201.901	8.728	143	424.974	11.844	0	21.499		1	70.588	739.678
2010.	61.464	890.356	321.944	8.404	267	525.611	12.939	0	22.467		4	60.184	951.820
2011.	90.223	947.179	297.293	6.950	242	642.730	12.786	0	18.003		4	59.394	1.037.402
2012.	100.900	1.035.238	289.346	6.987	149	780.461	8.558	0	16.771		0	33.865	1.136.138
2013.	93.254	935.146	215.505	6.540	163	750.792	6.676	0	11.448		27	37.250	1.028.400
2014.	141.436	910.480	276.702	7.433	153	727.782	9.851	0	10.430	0	70	19.495	1.051.916
2015.	151.702	922.263	217.471	6.717	152	808.042	19.439	0	10.392	0	3	11.750	1.073.965
2016.	109.331	945.412	214.457	3.838	170	802.780	20.183	0	7.095	0	3	6.217	1.054.743
2017.	88.171	950.834	188.347	4.512	115	828.846	12.087	0	3.420	0	4	1.674	1.039.005
2018.	105.070	1.010.535	122.571	2.171	58.336	924.508	5.647	0	2.084	0	0	288	1.115.605
2019.	126.299	1.095.717	105.052	785	74.452	1.037.503	2.607	0	1.530	0	0	87	1.222.016
2020.	163.379	1.185.716	117.455	1.627	180.823	1.046.575	2.031	0	568	0	0	17	1.349.096
2019.													
Септ.	113.527	1.059.190	106.897	820	67.398	992.329	3.368	0	1.829	0	0	75	1.172.717
Окт.	113.396	1.069.947	107.057	787	67.504	1.002.841	3.278	0	1.800	0	0	75	1.183.343
Нов.	114.246	1.075.880	106.451	786	70.348	1.007.346	3.326	0	1.781	0	0	87	1.190.126
Дец.	126.299	1.095.717	105.052	785	74.452	1.037.503	2.607	0	1.530	0	0	87	1.222.016
2020.													
Јан.	126.759	1.095.509	99.262	760	80.646	1.037.342	2.616	0	1.554	0	0	87	1.222.268
Феб.	130.771	1.102.550	99.269	759	80.602	1.048.362	2.348	0	1.564	0	330	87	1.233.321
Март	140.582	1.132.717	103.780	750	92.894	1.072.058	2.390	0	1.349	0	0	78	1.273.299
Апр.	147.301	1.141.998	113.382	750	97.566	1.073.809	2.409	0	1.304	0	0	78	1.289.299
Мај	151.251	1.146.206	109.695	750	109.773	1.073.529	2.360	0	1.283	0	0	66	1.297.457
Јун	154.737	1.162.897	101.772	745	125.778	1.085.670	2.314	0	1.280	0	0	75	1.317.634
Јул	149.648	1.171.973	99.717	745	144.212	1.073.427	2.179	0	1.266	0	0	75	1.321.621
Авг.	148.351	1.182.267	97.019	1.541	148.784	1.079.688	2.183	0	1.266	0	0	137	1.330.618
Септ.	159.830	1.193.458	119.919	1.540	153.236	1.074.945	2.237	0	1.265	0	0	146	1.353.289
Окт.	158.467	1.185.155	117.962	1.527	160.686	1.059.855	2.193	0	1.270	0	0	130	1.343.622
Нов.	160.621	1.185.937	118.763	1.525	169.047	1.054.392	2.125	0	603	0	0	104	1.346.559
Дец.	163.379	1.185.716	117.455	1.627	180.823	1.046.575	2.031	0	568	0	0	17	1.349.096
2021.													
Јан.	161.935	1.182.763	116.433	1.627	187.474	1.036.550	2.038	0	559	0	0	17	1.344.699
Феб.	169.931	1.185.280	117.262	1.616	190.259	1.043.541	2.008	0	509	0	0	17	1.355.212
Март	170.117	1.186.866	120.552	1.617	197.019	1.035.224	2.069	0	484	0	0	17	1.356.983
Апр.	172.860	1.194.086	121.296	1.001	202.770	1.039.398	1.981	0	483	0	0	17	1.366.946
Мај	172.204	1.190.453	121.354	1.051	207.588	1.030.218	1.945	0	484	0	0	17	1.362.656
Јун	175.825	1.208.993	125.101	1.051	216.927	1.039.422	1.976	0	324	0	0	17	1.384.818
Јул	180.563	1.233.476	127.571	258	225.922	1.057.972	1.971	0	328	0	0	17	1.414.039
Авг.	184.199	1.237.444	128.370	259	221.945	1.068.790	1.958	0	304	0	0	17	1.421.643

[1)] Од јануара 2018. године, омогућено је евидентирање потраживања индексираних за референтну каматну стопу Народне банке Србије и каматне стопе *BELIBOR* у оквиру категорије „Остале уговорене заштите", која су до тада евидентирана у оквиру категорије „Без уговорене заштите".

НАПОМЕНЕ:

Због примене нове уредбе о класификацији делатности, која је ступила на снагу у августу 2010, извршене су знатне промене у серији података.

Од децембра 2014. године извршена је прекласификација институционалних јединица. На основу табела секторизације приказаних на интернет страници НБС http://www.nbs.rs/internet/cirilica/20/index_stat.html извршена је подела по институционалним секторима у складу са Европским системом рачуна (ESA 2010).

Повезане институционалне јединице које улазе или не улазе у круг консолидације (из сектора финансија и осигурања, јавних предузећа, привредних друштава, страних лица и других комитената) почев од децембра 2014. године распоређене су на припадајуће секторе у складу са Европским системом рачуна (ESA 2010) и више се не приказују одвојено.

Од краја 2014. године као критеријум за утврђивање да ли се предузеће сматра јавним предузећем или привредним друштвом користи се критеријум власништва, контроле и управљања. Због тога је крајем 2014. забележено веће учешће кредита јавним предузећима у укупним кредитима у односу на претходне године.

Девизна потраживања									
		Валутна структура							
Јавна предузећа	Привредна друштва	EUR	USD	JPY	CHF	GBP	Остале валуте	Укупно (14+15) = (16до 21)	
14	15	16	17	18	19	20	21	22	
10.867	64.362	55.541	17.146	5	2.204		333	75.229	2008.
7.534	57.785	52.995	9.761	5	2.232		327	65.319	2009.
8.057	68.217	62.093	10.881	6	2.903		391	76.274	2010.
7.865	68.573	61.738	9.481	2	4.828		389	76.438	2011.
5.313	82.417	71.742	10.244	2	5.534		208	87.730	2012.
4.708	76.938	69.243	8.368	1	4.017		17	81.646	2013.
26.838	59.956	70.420	12.307	1	4.046	17	3	86.794	2014.
16.649	69.961	76.554	5.951	0	4.084	18	2	86.610	2015.
7.076	64.289	65.878	3.760	0	1.709	16	2	71.365	2016.
2.768	60.514	61.460	1.041	0	767	15	0	63.283	2017.
2.261	70.205	70.884	1.059	0	509	15	0	72.466	2018.
1.673	67.338	67.978	933	0	85	15	0	69.011	2019.
3.762	72.091	74.884	942	0	13	14	0	75.853	2020.
									2019.
1.759	71.898	72.072	1.267	0	304	15	0	73.657	Септ.
1.765	69.640	69.887	1.204	0	299	15	0	71.405	Окт.
1.721	68.747	69.290	960	0	202	15	0	70.468	Нов.
1.673	67.338	67.978	933	0	85	15	0	69.011	Дец.
									2020.
1.706	68.741	69.189	1.157	0	86	15	0	70.448	Јан.
1.690	69.316	69.927	985	0	78	15	0	71.005	Феб.
1.778	68.146	68.520	1.310	0	79	15	0	69.924	Март
1.833	69.092	69.357	1.474	0	79	15	0	70.925	Апр.
1.745	69.561	69.857	1.357	0	78	14	0	71.307	Мај
1.641	70.306	70.756	1.099	0	78	14	0	71.947	Јун
1.590	69.551	70.110	940	0	77	14	0	71.141	Јул
1.559	71.415	72.055	892	0	13	15	0	72.974	Авг.
1.401	71.667	72.191	850	0	13	14	0	73.068	Септ.
1.371	71.981	72.416	908	0	13	14	0	73.351	Окт.
2.161	71.389	72.499	1.024	0	13	14	0	73.550	Нов.
3.762	72.091	74.884	942	0	13	14	0	75.853	Дец.
									2021.
3.695	71.544	74.210	1.003	0	13	15	0	75.240	Јан.
3.608	71.299	74.044	836	0	12	15	0	74.907	Феб.
3.504	68.846	71.352	970	0	12	15	0	72.350	Март
3.436	65.496	67.739	1.166	0	12	15	0	68.932	Апр.
3.415	64.003	66.239	1.152	0	12	15	0	67.418	Мај
3.323	62.811	64.248	1.859	0	12	15	0	66.134	Јун
3.412	67.751	69.096	2.038	0	12	17	0	71.163	Јул
3.315	66.242	67.480	2.062	0	12	3	0	69.557	Авг.

Табела 1.1.13.

Потраживања банака од становништва по уговореној заштити од ризика и валутној структури

(износ у милионима динара, стање крајем периода)

	Динарска и девизно индексирана потраживања											
	Динарска			Девизно индексирана							Укупно (1 до 10)	Од тога: предузе-тници
	Без уговорене заштите[1)]	Индекс потрошачких цена	Остале уговорене заштите[1)]	EUR	USD	JPY	CHF	GBP	Остале валуте	Са лимитираном девизном клаузулом (једносмерном)		
	1	2	3	4	5	6	7	8	9	10	11	11a
2008.	91.492	1.324	2.044	228.777	79	0	99.639		54	4.152	427.563	46.067
2009.	99.640	969	1.481	256.169	67	0	100.244		0	3.066	461.636	43.898
2010.	155.940	633	1.246	291.370	60	0	118.753			2.420	570.422	43.601
2011.	193.673	413	1.885	292.972	31	0	110.489		0	1.382	600.845	41.140
2012.	224.233	356	4.057	309.920	30	0	111.895		0	1.151	651.642	43.768
2013.	248.406	208	6.750	315.690	1	0	100.788		0	795	672.637	38.558
2014.	291.290	356	5.132	325.820	2	0	100.441	0	12	426	723.478	40.641
2015.	321.975	192	3.021	333.405	0	0	98.902	0	13	353	757.861	36.724
2016.	392.610	133	1.479	351.860	0	0	91.102	0	10	255	837.448	39.867
2017.	460.575	56	7.214	365.840	0	0	69.196	0	50	86	903.017	40.595
2018.	299.489	58	245.307	409.145	0	0	61.850	0	7	160	1.016.017	46.608
2019.	333.862	4	281.208	491.936	0	0	2.972	0	0	58	1.110.040	49.103
2020.	375.769	4	319.637	544.121	0	0	2.493	0	0	46	1.242.070	58.905
2019.												
Септ.	321.764	4	276.838	478.100	0	0	3.315	0	0	63	1.080.085	47.805
Окт.	327.913	4	278.827	483.357	0	0	3.208	0	0	60	1.093.369	48.425
Нов.	331.533	4	278.433	487.519	0	0	3.110	0	0	59	1.100.657	48.393
Дец.	333.862	4	281.208	491.936	0	0	2.972	0	0	58	1.110.040	49.103
2020.												
Јан.	334.660	4	281.442	494.464	0	0	2.958	0	0	57	1.113.585	48.485
Феб.	335.558	4	284.261	497.889	0	0	2.945	0	15	55	1.120.728	48.851
Март	335.883	4	287.375	502.868	0	0	2.942	0	0	54	1.129.127	49.618
Апр.	334.250	4	288.651	507.108	0	0	2.902	0	0	53	1.132.969	50.028
Мај	340.817	4	293.532	512.460	0	0	2.867	0	0	53	1.149.733	51.830
Јун	356.262	4	304.476	519.018	0	0	2.837	0	0	57	1.182.654	55.385
Јул	359.722	4	308.611	522.710	0	0	2.789	0	0	58	1.193.895	55.805
Авг.	369.184	4	314.505	527.308	0	0	2.738	0	0	52	1.213.791	56.559
Септ.	377.187	4	322.206	532.902	0	0	2.645	0	0	51	1.234.996	58.183
Окт.	377.659	4	319.871	536.723	0	0	2.576	0	0	47	1.236.881	58.356
Нов.	377.582	4	320.544	540.295	0	0	2.522	0	0	47	1.240.994	58.470
Дец.	375.769	4	319.637	544.121	0	0	2.493	0	0	46	1.242.070	58.905
2021.												
Јан.	374.243	4	318.797	547.694	0	0	2.480	0	0	46	1.243.264	58.414
Феб.	375.133	4	319.286	552.530	0	0	2.340	0	0	45	1.249.339	58.246
Март	379.368	0	322.056	560.398	0	0	2.283	0	0	33	1.264.139	60.058
Апр.	380.510	0	326.991	568.707	0	0	2.264	0	0	40	1.278.512	61.658
Мај	385.576	0	327.912	574.606	0	0	2.259	0	0	40	1.290.393	61.431
Јун	392.016	0	330.596	583.511	0	0	2.190	0	0	39	1.308.352	62.939
Јул	397.610	0	332.247	589.751	0	0	2.213	0	0	39	1.321.860	63.506
Авг.	403.064	0	332.868	595.628	0	0	2.183	0	0	39	1.333.783	63.582

[1)] Од јануара 2018. године, омогућено је евидентирање потраживања индексираних за референтну каматну стопу Народне банке Србије и каматне стопе *BELIBOR* у оквиру категорије „Остале уговорене заштите", која су до тада евидентирана у оквиру категорије „Без уговорене заштите".

НАПОМЕНА:

Због примене нове уредбе о класификацији делатности, која је ступила на снагу у августу 2010, извршене су знатне промене у серији података.

Девизна потраживања								
Валутна структура							Од тога: предузе-тници	
EUR	USD	JPY	CHF	GBP	Остале валуте	Укупно (12 до 17)		
12	13	14	15	16	17	18	18а	
581	27	0	8		0	616	193	2008.
676	26	0	8		0	711	149	2009.
744	28	0	10		0	782	142	2010.
859	35	0	2		1	897	232	2011.
1.007	35	0	2		0	1.044	274	2012.
1.001	26	0	2		0	1.028	225	2013.
1.104	28	0	5	0	0	1.136	219	2014.
1.154	31	0	5	0	0	1.190	255	2015.
1.136	32	0	5	0	0	1.173	222	2016.
1.171	2	0	2	0	0	1.175	190	2017.
1.250	3	0	2	0	0	1.256	162	2018.
1.276	4	0	0	0	0	1.281	28	2019.
921	3	0	0	0	0	924	19	2020.
								2019.
1.344	3	0	2	0	0	1.349	31	Септ.
1.340	9	0	2	0	0	1.351	31	Окт.
1.337	4	0	2	0	1	1.344	30	Нов.
1.276	4	0	0	0	0	1.281	28	Дец.
								2020.
1.290	2	0	0	0	0	1.292	28	Јан.
1.300	3	0	0	0	0	1.303	31	Феб.
1.133	3	0	0	0	0	1.136	28	Март
1.097	5	0	0	0	0	1.102	26	Апр.
1.070	4	0	0	0	0	1.075	26	Мај
1.074	6	0	0	0	1	1.081	26	Јун
1.037	3	0	0	0	0	1.040	24	Јул
1.091	3	0	0	0	1	1.095	28	Авг.
1.092	5	0	0	0	1	1.098	26	Септ.
1.020	4	0	0	0	0	1.024	21	Окт.
958	3	0	0	0	0	962	20	Нов.
921	3	0	0	0	0	924	19	Дец.
								2021.
873	4	0	0	0	0	878	18	Јан.
861	11	0	0	0	1	873	20	Феб.
834	3	0	0	0	0	838	20	Март
821	6	0	0	0	0	828	19	Апр.
876	11	0	0	0	0	887	17	Мај
953	3	0	0	0	1	957	19	Јун
1.070	2	0	0	0	0	1.073	18	Јул
1.139	4	0	0	0	1	1.144	23	Авг.

Табела 1.1.14.

Потраживања банака од привреде по секторској структури

(износ у милионима динара, стање крајем периода)

	Динарска и девизно индексирана потраживања											
	Сектор A	Сектори B, C и E	Сектор D	Сектор F	Сектор G	Сектори H, I и J	Сектори L, M, N, R и S	Сектори P и Q	Повезана јавна предузећа и привредна друштва која не улазе у круг консолидације	Повезана јавна предузећа и привредна друштва која улазе у круг консолидације	Остала потраживања	Укупно (1 до 11)
	1	2	3	4	5	6	7	8	9	10	11	12
2010.	53.032	295.168	9.864	117.437	281.168	103.363	60.335	6.409	1.920	99	23.025	951.820
2011.	55.915	302.145	10.417	120.626	278.516	134.306	74.373	6.923	132	100	53.951	1.037.401
2012.	58.866	329.948	15.098	117.027	295.472	158.058	76.718	5.544	762	236	78.411	1.136.139
2013.	51.722	321.731	21.545	90.789	260.572	137.552	66.826	5.867	1.001	347	70.448	1.028.400
2014.	66.170	322.830	29.046	82.895	262.662	132.696	71.072	5.189			79.357	1.051.916
2015.	71.309	304.735	40.576	70.366	272.169	133.659	72.241	5.670			103.240	1.073.965
2016.	72.931	307.730	16.238	83.348	278.319	138.050	74.541	5.560			78.028	1.054.743
2017.	74.496	313.847	15.466	87.183	281.188	131.279	89.192	5.672			40.683	1.039.005
2018.	80.278	341.648	24.969	98.172	291.219	146.458	101.732	5.628			25.502	1.115.605
2019.	88.443	348.370	23.735	121.596	318.969	178.625	119.337	6.695			16.246	1.222.016
2020.	90.367	366.290	39.375	141.258	335.463	210.765	144.779	7.276			13.523	1.349.096
2019.												
Септ.	82.524	344.343	20.559	115.650	307.162	163.726	110.526	6.588			21.639	1.172.717
Окт.	83.417	349.066	20.704	117.845	305.620	166.068	112.221	6.690			21.712	1.183.343
Нов.	84.427	346.252	21.808	119.611	308.301	165.740	115.747	6.706			21.533	1.190.126
Дец.	88.443	348.370	23.735	121.596	318.969	178.625	119.337	6.695			16.246	1.222.016
2020.												
Јан.	86.555	349.571	23.321	118.947	320.119	182.221	119.567	6.546			15.422	1.222.268
Феб.	84.915	348.942	22.819	119.940	324.967	186.055	123.450	6.448			15.785	1.233.321
Март	83.115	356.990	21.962	123.722	338.368	198.369	130.396	6.268			14.109	1.273.299
Апр.	83.038	353.918	27.857	125.775	347.490	198.494	132.369	6.373			13.985	1.289.299
Мај	85.098	355.562	30.152	127.342	343.908	201.553	133.175	6.542			14.124	1.297.457
Јун	87.678	359.006	30.531	132.930	340.032	207.200	139.234	6.568			14.456	1.317.634
Јул	88.401	364.593	30.368	133.262	338.958	203.488	139.805	7.309			15.437	1.321.621
Авг.	90.157	370.548	29.842	135.436	334.456	206.004	141.213	7.321			15.641	1.330.618
Септ.	92.154	368.635	30.718	139.570	335.820	221.178	143.350	7.105			14.760	1.353.289
Окт.	90.751	365.237	30.359	140.434	333.867	220.822	140.577	6.898			14.678	1.343.622
Нов.	90.342	365.289	37.007	140.949	334.114	217.137	140.983	6.787			13.950	1.346.559
Дец.	90.367	366.290	39.375	141.258	335.463	210.765	144.779	7.276			13.523	1.349.096
2021.												
Јан.	87.614	366.747	39.842	141.906	334.795	210.218	143.036	7.158			13.383	1.344.699
Феб.	85.923	363.801	39.425	143.698	334.918	221.554	145.211	7.116			13.567	1.355.212
Март	85.872	365.129	39.504	144.193	336.230	222.647	143.287	7.071			13.049	1.356.983
Апр.	85.691	365.276	45.531	142.576	339.963	226.910	145.141	7.047			8.811	1.366.946
Мај	85.778	360.759	44.285	142.125	339.498	229.731	144.736	7.030			8.714	1.362.656
Јун	84.572	367.947	42.585	145.784	346.435	235.058	146.202	7.407			8.828	1.384.818
Јул	87.604	380.658	47.837	146.643	347.605	239.858	147.795	7.591			8.448	1.414.039
Авг.	90.433	384.529	47.760	148.077	344.094	242.737	147.448	8.281			8.284	1.421.643

ЛЕГЕНДА:

Сектор A Пољопривреда, шумарство, рибарство
Сектор B Рударство
Сектор C Прерађивачка индустрија
Сектор D Снабдевање електричном енергијом, гасом, паром и климатизација
Сектор E Снабдевање водом; управљање отпадним водама, контролисање процеса уклањања отпада и сличне активности
Сектор F Грађевинарство
Сектор G Трговина на велико и трговина на мало, поправка моторних возила и мотоцикала
Сектор H Саобраћај и складиштење
Сектор I Услуге смештаја и исхране
Сектор J Информисање и комуникације
Сектор L Пословање некретнинама
Сектор M Стручне, научне, иновационе и техничке делатности
Сектор N Административне и помоћне услужне делатности
Сектор P Образовање
Сектор Q Здравство и социјална заштита
Сектор R Уметност, забава и рекреација
Сектор S Остале услужне делатности

НАПОМЕНЕ:

Због примене нове Уредбе о класификацији делатности у табели су приказани подаци од августа 2010. године.

За претходне месеце, са старом класификацијом делатности, квартални подаци се налазе на веб-сајту Народне банке Србије, http://www.nbs.rs/internet/cirilica/80/index.html.

Од децембра 2014. године извршена је прекласификација институционалних јединица. На основу табела секторизације приказаних на интернет страници НБС http://www.nbs.rs/internet/cirilica/20/index_stat.html извршена је подела по институционалним секторима у складу са Европским системом рачуна (ESA 2010).

Повезане институционалне јединице које улазе или не улазе у круг консолидације (из сектора финансија и осигурања, јавних предузећа, привредних друштава, страних лица и других комитената) почев од децембра 2014. године распоређене су на припадајуће секторе у складу са Европским системом рачуна (ESA 2010) и више се не приказују одвојено.

Од краја 2014. године као критеријум за утврђивање да ли се предузеће сматра јавним предузећем или привредним друштвом користи се критеријум власништва, контроле и управљања. Због тога је крајем 2014. забележено веће учешће кредита јавним предузећима у укупним кредитима у односу на претходне године.

Девизна потраживања												Укупно (12 + 24)	
Сектор A	Сектори B, C и E	Сектор D	Сектор F	Сектор G	Сектори H, I и J	Сектори L, M, N, R и S	Сектори P и Q	Повезана јавна предузећа и привредна друштва која не улазе у круг консоли-дације	Повезана јавна предузећа и привредна друштва која улазе у круг консоли-дације	Остала потражи-вања	Укупно (13 до 23)		
13	14	15	16	17	18	19	20	21	22	23	24	25	
1.461	31.935	6.041	2.839	20.121	5.151	2.689	49	0	0	5.989	76.275	1.028.095	2010.
1.736	27.483	6.000	3.368	21.092	5.136	1.935	42	0	0	9.646	76.437	1.113.838	2011.
1.645	28.057	428	3.938	15.612	23.255	859	13	0	0	13.922	87.729	1.223.868	2012.
705	27.131	1.440	3.470	16.969	16.910	3.523	33	0	0	11.465	81.646	1.110.046	2013.
741	25.071	3.531	2.141	18.921	17.666	6.200	4			12.519	86.793	1.138.709	2014.
857	21.798	2.813	6.923	16.080	11.474	9.084	14			17.568	86.610	1.160.575	2015.
747	20.017	1.269	1.278	27.446	3.007	9.369	5			8.228	71.365	1.126.109	2016.
427	16.241	1.129	1.038	38.854	2.529	583	1			2.481	63.283	1.102.288	2017.
423	17.066	4.303	1.981	43.798	1.577	825	0			2.492	72.466	1.188.071	2018.
535	11.961	5.752	4.143	43.016	1.182	1.071	0			1.351	69.011	1.291.027	2019.
558	11.984	6.202	3.972	47.921	2.764	1.183	1			1.268	75.853	1.424.949	2020.
													2019.
519	16.018	5.860	4.278	42.229	1.829	1.311	0			1.612	73.657	1.246.374	Септ.
556	14.146	5.738	4.186	42.124	1.851	1.197	0			1.606	71.405	1.254.748	Окт.
533	12.370	5.690	4.158	43.827	1.210	1.169	0			1.511	70.468	1.260.594	Нов.
535	11.961	5.752	4.143	43.016	1.182	1.071	0			1.351	69.011	1.291.027	Дец.
													2020.
523	12.850	5.817	4.120	43.405	1.188	1.191	0			1.354	70.448	1.292.716	Јан.
445	12.690	5.875	4.149	43.533	1.693	1.257	0			1.364	71.005	1.304.326	Феб.
378	11.717	5.711	4.011	43.987	1.669	1.099	0			1.350	69.924	1.343.223	Март
310	12.014	5.789	4.062	44.590	1.640	1.156	0			1.362	70.925	1.360.223	Апр.
296	12.532	5.747	4.035	44.622	1.597	1.128	1			1.350	71.307	1.368.763	Мај
283	12.778	5.677	4.025	45.138	1.495	1.163	1			1.387	71.947	1.389.581	Јун
377	12.537	5.574	4.004	44.724	1.394	1.150	1			1.381	71.141	1.392.763	Јул
423	12.379	5.510	4.005	46.830	1.383	1.127	2			1.316	72.974	1.403.592	Авг.
488	11.785	5.520	4.012	47.580	1.247	1.117	1			1.317	73.068	1.426.357	Септ.
560	12.048	5.548	4.037	47.662	1.182	1.039	1			1.274	73.351	1.416.973	Окт.
524	11.484	6.357	4.018	47.729	1.163	1.003	1			1.272	73.550	1.420.109	Нов.
558	11.984	6.202	3.972	47.921	2.764	1.183	1			1.268	75.853	1.424.949	Дец.
													2021.
444	12.070	6.133	3.924	47.530	2.699	1.169	1			1.270	75.240	1.419.938	Јан.
414	12.341	6.041	3.851	47.278	2.502	1.172	0			1.309	74.907	1.430.119	Феб.
446	12.245	6.017	2.181	46.462	2.469	1.202	0			1.328	72.350	1.429.332	Март
446	11.386	3.588	2.128	46.953	2.398	1.199	1			834	68.932	1.435.878	Апр.
425	10.714	3.568	2.123	46.164	2.393	1.197	1			833	67.418	1.430.075	Мај
361	11.249	3.794	2.148	44.480	2.085	1.178	1			836	66.134	1.450.952	Јун
387	11.829	3.630	2.189	48.755	2.306	1.230	1			836	71.163	1.485.202	Јул
463	11.492	3.609	2.151	47.620	2.238	1.197	1			787	69.557	1.491.200	Авг.

Табела 1.1.15.

Структура потраживања банака од привреде по наменама

(износ у милионима динара, стање крајем периода)

	Динарска и девизно индексирана потраживања										
	Кредити						Остала потраживања				Укупно (6 до 10)
	По трансакционим рачунима	За ликвидност и обртна средства	За извоз	Инвести-ациони	Остали	Укупни (1 до 5)	Пласмани и депозити	Хартије од вредности	Камате и накнаде	Акције	
	1	2	3	4	5	6	7	8	9	10	11
2008.	21.707	179.775	4.134	134.965	204.083	544.665	15.087	15.109	10.678	1.855	587.394
2009.	19.902	242.963	9.469	175.896	236.003	684.233	21.045	15.978	15.578	2.844	739.677
2010.	24.052	347.256	17.416	254.988	236.492	880.204	29.651	17.120	23.281	1.564	951.820
2011.	32.892	362.449	23.522	288.065	240.939	947.867	37.861	19.834	30.458	1.383	1.037.401
2012.	28.306	465.396	15.383	333.699	207.251	1.050.035	37.554	18.983	28.133	1.434	1.136.139
2013.	20.986	418.897	6.591	313.519	195.916	955.909	35.844	11.583	23.783	1.281	1.028.400
2014.	14.922	471.627	4.116	315.167	178.909	984.741	36.290	5.748	23.254	1.882	1.051.915
2015.	15.546	453.283	4.206	339.095	192.304	1.004.434	40.156	5.644	22.378	1.353	1.073.965
2016.	14.225	475.546	5.030	367.980	135.406	998.186	32.763	4.902	17.323	1.570	1.054.743
2017.	15.360	469.771	63	390.948	124.504	1.000.646	28.009	1.157	8.090	1.104	1.039.005
2018.	16.647	489.862	118	450.520	117.306	1.074.452	32.591	1.865	6.204	494	1.115.605
2019.	15.362	487.266	0	563.414	113.823	1.179.865	35.445	1.457	4.146	1.102	1.222.016
2020.	11.726	594.318	664	584.053	96.903	1.287.664	30.196	24.629	5.567	1.039	1.349.096
2019.											
Септ.	18.536	479.408	0	525.204	112.066	1.135.214	29.231	2.017	5.137	1.118	1.172.717
Окт.	17.554	478.160	0	532.724	116.629	1.145.066	30.298	1.935	4.914	1.131	1.183.343
Нов.	17.334	466.612	0	551.924	115.788	1.151.659	31.466	1.388	4.512	1.101	1.190.126
Дец.	15.362	487.266	0	563.414	113.823	1.179.865	35.445	1.457	4.146	1.102	1.222.016
2020.											
Јан.	16.587	491.727	0	563.744	112.581	1.184.639	30.976	1.468	4.083	1.101	1.222.268
Феб.	18.156	494.580	0	572.750	111.720	1.197.206	29.363	1.586	4.076	1.089	1.233.321
Март	19.498	516.883	0	584.677	115.283	1.236.342	30.126	1.505	4.233	1.093	1.273.299
Апр.	20.144	526.231	0	589.625	116.357	1.252.357	29.342	1.448	5.104	1.048	1.289.299
Мај	17.935	532.608	59	592.831	115.613	1.259.046	29.868	1.488	6.007	1.047	1.297.457
Јун	15.909	549.585	257	597.880	116.853	1.280.484	29.058	1.482	5.563	1.047	1.317.634
Јул	16.858	564.227	887	596.552	109.323	1.287.848	26.939	1.524	4.276	1.034	1.321.621
Авг.	16.928	568.458	887	601.950	107.878	1.296.100	27.156	1.431	4.893	1.039	1.330.618
Септ.	15.185	581.999	867	599.530	98.613	1.296.194	27.086	23.317	5.655	1.037	1.353.289
Окт.	14.993	588.294	741	588.696	94.745	1.287.468	25.589	23.488	6.034	1.043	1.343.622
Нов.	14.904	592.162	752	583.876	97.021	1.288.715	27.458	23.670	5.679	1.037	1.346.559
Дец.	11.726	594.318	664	584.053	96.903	1.287.664	30.196	24.629	5.567	1.039	1.349.096
2021.											
Јан.	14.224	591.882	688	584.753	95.285	1.286.832	26.713	24.576	5.539	1.039	1.344.699
Феб.	15.839	592.500	703	593.885	95.092	1.298.020	26.092	24.574	5.485	1.042	1.355.212
Март	15.801	597.321	709	592.048	92.859	1.298.738	27.437	24.522	5.245	1.042	1.356.983
Апр.	15.157	607.489	709	590.421	94.232	1.308.008	28.704	24.805	4.393	1.036	1.366.946
Мај	14.949	604.665	673	589.310	93.993	1.303.589	28.881	24.696	4.464	1.026	1.362.656
Јун	15.561	619.450	614	592.932	95.984	1.324.541	30.352	24.555	4.454	915	1.384.818
Јул	17.643	636.264	461	599.932	99.472	1.353.773	30.479	24.574	4.304	909	1.414.039
Авг.	16.188	644.875	461	600.892	99.685	1.362.102	29.833	24.532	4.139	1.038	1.421.643

Због примене нове уредбе о класификацији делатности, која је ступила на снагу у августу 2010, извршене су знатне промене у серији података.

Од децембра 2014. године извршена је прекласификација институционалних јединица. На основу табела секторизације приказаних на интернет страници НБС http://www.nbs.rs/internet/cirilica/20/index_stat.html извршена је подела по институционалним секторима у складу са Европским системом рачуна (ESA 2010).

Повезане институционалне јединице које улазе или не улазе у круг консолидације (из сектора финансија и осигурања, јавних предузећа, привредних друштава, страних лица и других комитената) почев од децембра 2014. године распоређене су на припадајуће секторе у складу са Европским системом рачуна (ESA 2010) и више се не приказују одвојено.

Од краја 2014. године као критеријум за утврђивање да ли се предузеће сматра јавним предузећем или привредним друштвом користи се критеријум власништва, контроле и управљања. Због тога је крајем 2014. забележено веће учешће кредита јавним предузећима у укупним кредитима у односу на претходне године.

У априлу 2019. године извршена је ревизија података за период децембар 2016 – фебруар 2019. године услед рекласификације кредита код једне банке, што је утицало на смањење стања кредита за ликвидност и обртна средства и осталих кредита, а на повећање стања инвестиционих кредита.

Девизна потраживања								Укупно (11 + 19)	
Кредити			Остала потраживања				Укупно (14 до 18)		
За увоз	Остали	Укупно (12 + 13)	Пласмани и депозити	Хартије од вредности	Камате и накнаде	Акције			
12	13	14	15	16	17	18	19	20	
21.469	48.966	70.434	2.927	0	1.846	22	75.229	662.622	2008.
18.932	39.144	58.076	5.186	0	2.059	0	65.321	804.998	2009.
24.319	42.811	67.130	6.819	0	2.326	0	76.276	1.028.095	2010.
24.115	35.775	59.890	13.926	0	2.622	0	76.437	1.113.839	2011.
23.274	45.431	68.705	16.570	0	2.455	0	87.729	1.223.868	2012.
23.866	37.695	61.561	18.927	0	1.158	0	81.646	1.110.046	2013.
32.256	34.720	66.976	18.163	0	1.655	0	86.794	1.138.708	2014.
26.528	41.398	67.926	17.063	0	1.622	0	86.610	1.160.575	2015.
23.303	34.495	57.798	12.838	0	730	0	71.365	1.126.108	2016.
37.032	22.151	59.182	3.928	0	172	0	63.283	1.102.288	2017.
44.250	24.300	68.550	3.750	0	166	0	72.466	1.188.071	2018.
48.653	16.897	65.551	3.353	0	107	0	69.011	1.291.027	2019.
53.989	17.465	71.454	4.351	0	48	0	75.853	1.424.949	2020.
									2019.
47.790	21.779	69.569	3.953	0	136	0	73.657	1.246.374	Септ.
48.655	18.833	67.487	3.787	0	131	0	71.405	1.254.748	Окт.
48.727	18.039	66.766	3.618	0	84	0	70.468	1.260.594	Нов.
48.653	16.897	65.551	3.353	0	107	0	69.011	1.291.027	Дец.
									2020.
49.728	17.052	66.780	3.640	0	27	0	70.448	1.292.716	Јан.
49.664	17.474	67.139	3.830	0	36	0	71.005	1.304.326	Феб.
49.115	17.010	66.126	3.762	0	36	0	69.924	1.343.223	Март
49.636	16.968	66.604	4.219	0	102	0	70.925	1.360.223	Апр.
50.154	16.921	67.076	4.119	0	112	0	71.307	1.368.763	Мај
50.881	16.826	67.706	4.136	0	104	0	71.947	1.389.581	Јун
50.599	16.596	67.195	3.919	0	28	0	71.141	1.392.763	Јул
53.264	16.051	69.315	3.611	0	48	0	72.974	1.403.592	Авг.
53.868	15.683	69.551	3.451	0	66	0	73.068	1.426.357	Септ.
53.670	15.732	69.402	3.882	0	67	0	73.351	1.416.973	Окт.
53.762	15.715	69.477	4.010	0	63	0	73.550	1.420.109	Нов.
53.989	17.465	71.454	4.351	0	48	0	75.853	1.424.949	Дец.
									2021.
54.007	17.226	71.233	3.947	0	60	0	75.240	1.419.938	Јан.
54.415	16.886	71.301	3.526	0	80	0	74.907	1.430.119	Феб.
52.289	16.748	69.037	3.269	0	43	0	72.350	1.429.332	Март
51.640	14.240	65.880	3.001	0	51	0	68.932	1.435.878	Апр.
50.395	14.057	64.452	2.921	0	45	0	67.418	1.430.075	Мај
49.233	13.845	63.078	3.003	0	53	0	66.134	1.450.952	Јун
54.086	13.709	67.795	3.319	0	49	0	71.163	1.485.202	Јул
53.845	12.396	66.241	3.286	0	30	0	69.557	1.491.200	Авг.

Табела 1.1.16.

Структура потраживања банака од становништва по наменама

(износ у милионима динара, стање крајем периода)

	Динарска и девизно индексирана потраживања												
	Кредити									Остала потраживања			Укупно (9 до 12)
	По трансакционим рачунима	Готовински кредити[1]	Стамбени	Потрошачки	За ликвидност и обртна средства	Инвестициони	За извоз	Остали[1]	Укупни (1 до 8)	Пласмани и депозити	Хартије од вредности	Камате и накнаде	
	1	2	3	4	5	6	7	8	9	10	11	12	13
2008.	20.422		163.095	27.979	15.721	26.187	2	157.590	410.995	13.818	83	2.667	427.563
2009.	18.807		191.511	39.548	18.340	28.049	14	146.577	442.845	15.211	43	3.537	461.635
2010.	19.945		256.190	43.762	22.180	31.977	1	178.425	552.480	13.627	31	4.284	570.422
2011.	22.232		275.945	39.831	22.033	31.629	17	192.216	583.904	11.820	27	5.094	600.845
2012.	25.521		309.674	30.500	24.586	34.745	2	207.881	632.909	12.593	36	6.103	651.642
2013.	26.680		315.064	25.318	23.367	35.640	1	226.581	652.652	13.541	63	6.381	672.637
2014.	26.038	197.585	336.943	19.988	31.247	37.512	0	64.411	713.725	2.790	13	6.951	723.478
2015.	25.408	223.320	346.487	19.833	26.314	42.249	0	64.673	748.283	2.574	10	6.993	757.861
2016.	23.944	279.376	359.811	19.587	30.906	49.393	0	66.656	829.675	1.041	7	6.727	837.449
2017.	23.492	346.060	355.870	21.715	30.944	57.863	0	61.998	897.942	1.052	4	4.018	903.017
2018.	23.449	409.786	383.914	24.982	33.219	68.702	0	66.917	1.010.968	808	19	4.221	1.016.017
2019.	22.996	485.125	400.613	17.795	36.205	74.463	0	67.860	1.105.056	615	9	4.360	1.110.040
2020.	19.657	550.238	450.526	22.376	58.684	73.981	0	56.275	1.231.737	1.572	17	8.744	1.242.070
Септ.	24.673	457.636	389.060	19.996	36.238	72.037	0	75.477	1.075.117	552	0	4.416	1.080.085
Окт.	25.149	463.816	393.348	19.133	36.560	73.123	0	77.296	1.088.427	530	0	4.411	1.093.369
Нов.	24.404	468.385	397.352	17.913	35.117	74.681	0	77.668	1.095.520	622	0	4.514	1.100.657
Дец.	22.996	485.125	400.613	17.795	36.205	74.463	0	67.860	1.105.056	615	9	4.360	1.110.040
2020.													
Јан.	24.088	486.926	403.463	17.764	36.440	73.710	0	65.970	1.108.360	678	15	4.533	1.113.585
Феб.	23.439	492.735	406.231	17.773	37.384	73.645	0	64.261	1.115.469	650	19	4.589	1.120.728
Март	22.642	498.095	410.277	17.429	38.746	73.631	0	62.878	1.123.700	581	15	4.831	1.129.127
Апр.	19.452	498.591	413.277	17.555	39.447	74.028	0	62.648	1.124.998	523	6	7.441	1.132.969
Мај	19.012	504.488	417.184	18.426	42.163	74.733	0	63.335	1.139.341	480	3	9.909	1.149.733
Јун	20.113	521.996	422.599	19.582	49.741	75.958	0	64.550	1.174.539	559	0	7.557	1.182.654
Јул	20.207	528.676	427.753	20.115	53.173	75.443	0	62.450	1.187.818	562	0	5.514	1.193.895
Авг.	20.787	537.442	432.104	20.945	55.749	75.566	0	62.760	1.205.351	879	0	7.560	1.213.791
Септ.	20.745	547.200	437.239	21.871	59.289	75.558	0	61.972	1.223.874	903	0	10.219	1.234.996
Окт.	21.949	547.100	441.288	22.046	58.777	75.194	0	59.839	1.226.191	831	0	9.859	1.236.881
Нов.	21.816	549.490	445.658	22.152	58.432	74.560	0	58.115	1.230.223	986	0	9.784	1.240.994
Дец.	19.657	550.238	450.526	22.376	58.684	73.981	0	56.275	1.231.737	1.572	17	8.744	1.242.070
2021.													
Јан.	20.963	548.522	454.944	22.171	58.274	73.132	0	54.767	1.232.772	1.432	20	9.039	1.243.264
Феб.	20.365	551.917	459.558	22.177	58.869	72.456	0	53.589	1.238.931	1.357	20	9.030	1.249.339
Март	21.014	558.198	466.874	22.293	61.608	72.172	0	51.916	1.254.075	1.306	16	8.742	1.264.139
Апр.	19.676	564.731	474.389	22.639	64.317	71.937	0	51.120	1.268.809	1.228	11	8.464	1.278.512
Мај	20.630	569.607	480.771	22.856	65.008	71.109	0	50.580	1.280.561	1.253	0	8.579	1.290.393
Јун	20.536	577.111	488.800	23.110	66.793	71.544	0	50.538	1.298.433	1.377	0	8.542	1.308.352
Јул	20.687	584.361	495.594	23.330	67.195	71.257	0	49.655	1.312.081	1.310	0	8.469	1.321.860
Авг.	21.492	589.748	502.185	23.421	67.554	70.539	0	49.208	1.324.148	1.277	0	8.358	1.333.783

[1] Од децембра 2014. године категорија "Готовински кредити" се приказује издвојено и искључује се из категорије „Остали кредити“.

НАПОМЕНЕ:

У оквиру осталих кредита и осталих пласмана приказани су револвинг и кеш кредити и платне картице.

Због примене нове уредбе о класификацији делатности, која је ступила на снагу у августу 2010, извршене су знатне промене у серији података.

У априлу 2019. године извршена је ревизија података за период децембар 2016 – фебруар 2019. године услед рекласификације кредита код једне банке, што је утицало на смањење стања кредита за ликвидност и обртна средства и осталих кредита, а на повећање стања инвестиционих кредита.

Девизна потраживања										Укупно (13 + 22)	
Кредити						Остала потраживања			Укупно (18 до 21)		
За увоз	Готовински кредити[1)]	За куповину непокретности у земљи	У томе: стамбени	Остали[1)]	Укупни (14+15+16+17)	Пласмани и депозити	Хартије од вредности	Камате и накнаде			
14	15	16	16а	17	18	19	20	21	22	23	
69		35	0	374	478	120	0	18	616	428.179	2008.
83		36	0	491	611	78	0	21	710	462.345	2009.
39		37	0	579	654	108	0	21	783	571.204	2010.
32		34	0	609	675	201	0	21	898	601.743	2011.
59		33	9	699	791	229	0	24	1.044	652.685	2012.
17		29	9	727	773	230	0	25	1.028	673.666	2013.
15	0	26	9	740	781	333	0	22	1.136	724.614	2014.
20	0	22	9	774	816	353	0	21	1.190	759.050	2015.
39	0	30	0	763	831	325	0	17	1.172	838.621	2016.
26	0	23	0	826	875	278	0	22	1.175	904.192	2017.
20	0	18	0	929	967	244	0	45	1.256	1.017.273	2018.
14	0	16	0	1.069	1.099	128	0	54	1.281	1.111.321	2019.
10	0	27	0	691	728	129	0	67	924	1.242.994	2020.
15	0	17	0	1.131	1.163	137	0	49	1.349	1.081.434	Септ.
15	0	17	0	1.133	1.164	135	0	51	1.351	1.094.719	Окт.
14	0	16	0	1.119	1.149	141	0	53	1.344	1.102.001	Нов.
14	0	16	0	1.069	1.099	128	0	54	1.281	1.111.321	Дец.
											2020.
14	0	16	0	1.082	1.112	125	0	55	1.292	1.114.878	Јан.
13	0	16	0	1.096	1.125	124	0	54	1.303	1.122.031	Феб.
13	0	16	0	929	958	122	0	56	1.136	1.130.263	Март
13	0	16	0	886	914	125	0	63	1.102	1.134.070	Апр.
12	0	16	0	854	883	124	0	68	1.075	1.150.808	Мај
12	0	16	0	861	889	126	0	66	1.081	1.183.735	Јун
12	0	16	0	823	851	124	0	66	1.040	1.194.935	Јул
13	0	16	0	867	896	128	0	71	1.095	1.214.886	Авг.
11	0	16	0	870	897	130	0	72	1.098	1.236.094	Септ.
11	0	16	0	795	822	130	0	72	1.024	1.237.905	Окт.
10	0	16	0	735	761	130	0	70	962	1.241.956	Нов.
10	0	27	0	691	728	129	0	67	924	1.242.994	Дец.
											2021.
10	0	24	0	650	684	128	0	66	878	1.244.142	Јан.
10	0	24	0	640	675	134	0	64	873	1.250.212	Феб.
9	0	24	0	617	650	126	0	62	838	1.264.976	Март
9	0	24	0	608	641	128	0	60	828	1.279.340	Апр.
8	0	23	0	655	687	141	0	59	887	1.291.280	Мај
10	0	23	0	736	768	132	0	57	957	1.309.309	Јун
8	0	23	0	852	883	134	0	56	1.073	1.322.932	Јул
9	0	15	0	927	951	137	0	56	1.144	1.334.927	Авг.

Табела 1.1.17.

Новчана маса М1, по секторима

(износ у милионима динара, стање крајем периода)

	Новчана маса М1							
	Друге финансијске организације	Локални ниво власти	Јавна предузећа	Привредна друштва	Становништво	Непрофитне и друге организације	Свега (1 до 6)	
	1	2	3	4	5	6	7	
1999.	99	337	570	5.027	7.943	803	14.779	1999.
2000.	630	1.441	1.025	8.243	13.953	1.734	27.026	2000.
2001.	889	3.511	2.157	17.874	30.333	3.469	58.233	2001.
2002.	150	5.157	6.178	26.520	51.627	4.183	93.815	2002.
2003.	531	1.322	6.853	34.796	52.158	3.643	99.303	2003.
2004.	1.022	5.119	10.134	36.555	54.750	3.678	111.258	2004.
2005.	1.487	5.935	9.893	55.232	67.104	5.298	144.949	2005.
2006.	3.707	9.473	9.330	81.749	89.807	6.024	200.090	2006.
2007.	4.176	9.998	14.765	107.999	104.595	7.340	248.873	2007.
2008.	6.846	11.281	9.321	76.634	132.049	4.613	240.744	2008.
2009.	5.143	8.837	11.097	83.004	144.669	5.677	258.427	2009.
2010.	9.334	9.129	10.183	79.869	139.190	5.581	253.286	2010.
2011.	7.237	8.404	8.547	89.145	174.399	5.963	293.694	2011.
2012.	8.680	12.650	11.705	97.474	171.760	6.430	308.699	2012.
2013.	17.508	22.166	15.214	126.304	199.500	7.573	388.265	2013.
2014.	13.540	29.182	40.337	118.502	220.057	9.250	430.868	2014.
2015.	11.577	34.322	54.877	147.871	245.714	10.113	504.474	2015.
2016.	12.858	41.959	57.397	187.638	295.975	12.028	607.856	2016.
2017.	8.226	48.789	63.973	218.119	315.918	14.647	669.673	2017.
2018.	10.294	47.234	58.730	284.231	375.899	15.944	792.332	2018.
2019.	9.088	36.828	48.710	332.583	458.190	18.203	903.603	2019.
2020.	12.643	38.622	82.004	437.447	624.177	25.189	1.220.082	2020.
2019.								2019.
Септ.	9.305	39.804	43.110	309.627	409.392	16.545	827.784	Септ.
Окт.	9.374	40.924	46.161	308.006	413.526	17.450	835.440	Окт.
Нов.	9.003	39.200	42.605	305.928	424.550	20.289	841.576	Нов.
Дец.	9.088	36.828	48.710	332.583	458.190	18.203	903.603	Дец.
2020.								2020.
Јан.	12.236	35.393	42.849	317.734	439.480	19.108	866.801	Јан.
Феб.	10.769	34.109	37.254	316.541	451.846	18.280	868.799	Феб.
Март	12.126	36.653	44.392	354.995	466.432	17.688	932.286	Март
Апр.	13.782	32.605	46.290	350.815	511.314	18.204	973.011	Апр.
Мај	14.223	33.828	53.688	391.439	552.248	18.682	1.064.108	Мај
Јун	13.191	33.142	59.799	434.200	556.324	19.203	1.115.859	Јун
Јул	14.210	30.030	53.051	421.498	568.944	20.081	1.107.814	Јул
Авг.	13.171	35.192	48.483	432.001	562.668	20.951	1.112.467	Авг.
Септ.	12.509	35.924	49.303	430.117	575.702	21.152	1.124.706	Септ.
Окт.	13.842	33.863	48.147	424.754	574.548	21.012	1.116.167	Окт.
Нов.	13.929	42.760	48.717	427.650	573.499	22.129	1.128.683	Нов.
Дец.	12.643	38.622	82.004	437.447	624.177	25.189	1.220.082	Дец.
2021.								2021.
Јан.	13.288	37.390	78.497	423.383	604.777	28.671	1.186.006	Јан.
Феб.	12.710	42.790	70.817	414.028	612.616	27.433	1.180.395	Феб.
Март	12.184	41.557	69.262	424.363	612.130	26.713	1.186.209	Март
Апр.	11.549	43.754	68.743	416.436	636.964	27.361	1.204.808	Апр.
Мај	12.849	49.759	75.189	441.195	634.134	27.106	1.240.232	Мај
Јун	11.919	52.724	62.721	458.571	641.805	26.245	1.253.985	Јун
Јул	10.005	53.683	61.735	443.534	662.329	25.909	1.257.194	Јул
Авг.	11.258	59.218	59.094	477.018	651.272	26.472	1.284.332	Авг.

НАПОМЕНЕ:

Од децембра 2014. године извршена је прекласификација институционалних јединица. На основу табела секторизације приказаних на интернет страници НБС http://www.nbs.rs/internet/cirilica/20/index_stat.html извршена је подела по институционалним секторима у складу са Европским системом рачуна (ESA 2010).

Повезане институционалне јединице које улазе или не улазе у круг консолидације (из сектора финансија и осигурања, јавних предузећа, привредних друштава, страних лица и других комитената) почев од децембра 2014. године распоређене су на припадајуће секторе у складу са Европским системом рачуна (ESA 2010) и више се не приказују одвојено.

Од краја 2014. године као критеријум за утврђивање да ли се предузеће сматра јавним предузећем или привредним друштвом користи се критеријум власништва, контроле и управљања. Због тога је крајем 2014. забележено веће учешће кредита јавним предузећима у укупним кредитима у односу на претходне године.

Табела 1.1.18.

Новчана маса M2, по секторима

(износ у милионима динара, стање крајем периода)

	Новчана маса M2							
	Друге финансијске организације	Локални ниво власти	Јавна предузећа	Привредна друштва	Становништво	Непрофитне и друге организације	Свега (1 до 6)	
	1	2	3	4	5	6	7	
1999.	428	456	840	7.386	8.389	1.177	18.676	1999.
2000.	928	1.557	1.666	11.899	14.667	2.177	32.894	2000.
2001.	1.634	3.730	3.077	23.644	31.892	4.120	68.097	2001.
2002.	1.173	5.572	10.344	33.446	55.155	5.206	110.896	2002.
2003.	1.824	8.119	10.500	42.660	56.389	5.402	124.894	2003.
2004.	2.805	14.331	14.968	50.575	57.898	5.632	146.209	2004.
2005.	4.038	17.436	18.601	73.947	70.192	7.966	192.180	2005.
2006.	10.388	23.550	24.678	115.144	95.190	10.016	278.966	2006.
2007.	13.745	20.978	31.906	197.946	114.542	11.368	390.485	2007.
2008.	42.881	24.067	25.376	152.961	142.624	7.116	395.025	2008.
2009.	39.252	25.177	29.376	177.587	157.069	8.307	436.768	2009.
2010.	27.981	18.654	27.395	175.575	152.549	8.341	410.495	2010.
2011.	34.435	19.240	32.399	199.101	193.753	8.986	487.914	2011.
2012.	33.426	25.279	22.831	199.967	189.390	9.823	480.717	2012.
2013.	36.249	32.919	27.923	205.612	233.172	11.693	547.566	2013.
2014.	27.597	39.917	58.206	216.711	258.114	13.343	613.888	2014.
2015.	31.017	40.085	77.702	248.540	291.078	14.054	702.476	2015.
2016.	29.722	46.982	88.148	282.155	346.341	14.960	808.309	2016.
2017.	30.364	54.952	93.164	309.997	365.409	18.122	872.007	2017.
2018.	35.502	52.788	82.583	390.818	436.363	19.773	1.017.826	2018.
2019.	53.591	46.995	63.840	461.170	537.191	23.808	1.186.596	2019.
2020.	59.909	47.120	95.864	602.564	716.722	31.619	1.553.797	2020.
2019.								2019.
Септ.	50.652	55.258	59.676	421.902	482.852	22.650	1.092.989	Септ.
Окт.	50.707	55.664	62.392	420.074	487.825	22.782	1.099.446	Окт.
Нов.	50.918	53.186	57.599	417.212	501.634	25.740	1.106.288	Нов.
Дец.	53.591	46.995	63.840	461.170	537.191	23.808	1.186.596	Дец.
2020.								2020.
Јан.	54.962	46.673	55.941	446.679	521.474	25.322	1.151.052	Јан.
Феб.	53.053	47.268	50.445	445.854	535.252	23.844	1.155.717	Феб.
Март	49.494	49.327	57.003	481.511	549.555	23.287	1.210.178	Март
Апр.	53.907	45.098	58.761	479.327	594.562	23.838	1.255.493	Апр.
Мај	54.548	45.412	66.848	528.420	636.386	24.451	1.356.066	Мај
Јун	57.004	44.336	73.276	562.743	641.312	24.984	1.403.657	Јун
Јул	57.982	40.788	66.829	552.841	654.446	25.795	1.398.682	Јул
Авг.	57.476	45.957	61.359	574.025	649.576	26.632	1.415.026	Авг.
Септ.	58.780	46.976	80.027	586.076	664.529	26.895	1.463.283	Септ.
Окт.	60.263	44.646	72.044	580.416	664.029	27.223	1.448.621	Окт.
Нов.	59.793	54.631	66.784	570.104	664.928	28.287	1.444.528	Нов.
Дец.	59.909	47.120	95.864	602.564	716.722	31.619	1.553.797	Дец.
2021.								2021.
Јан.	60.745	47.982	93.442	573.023	698.474	35.546	1.509.212	Јан.
Феб.	59.565	54.631	85.656	561.227	707.260	34.822	1.503.161	Феб.
Март	58.139	54.833	83.300	575.699	708.121	34.445	1.514.537	Март
Апр.	64.771	57.341	82.692	573.975	734.173	34.988	1.547.940	Апр.
Мај	68.164	63.766	89.136	591.336	731.542	34.957	1.578.902	Мај
Јун	70.205	68.085	76.990	597.819	740.144	34.522	1.587.764	Јун
Јул	68.229	69.804	75.296	594.504	762.414	34.640	1.604.887	Јул
Авг.	69.869	75.505	73.611	620.686	751.495	34.925	1.626.091	Авг.

Од децембра 2014. године извршена је прекласификација институционалних јединица. На основу табела секторизације приказаних на интернет страници НБС http://www.nbs.rs/internet/cirilica/20/index_stat.html извршена је подела по институционалним секторима у складу са Европским системом рачуна (ESA 2010).

Повезане институционалне јединице које улазе или не улазе у круг консолидације (из сектора финансија и осигурања, јавних предузећа, привредних друштава, страних лица и других комитената) почев од децембра 2014. године распоређене су на припадајуће секторе у складу са Европским системом рачуна (ESA 2010) и више се не приказују одвојено.

Од краја 2014. године као критеријум за утврђивање да ли се предузеће сматра јавним предузећем или привредним друштвом користи се критеријум власништва, контроле и управљања. Због тога је крајем 2014. забележено веће учешће кредита јавним предузећима у укупним кредитима у односу на претходне године.

Табела 1.1.19.

Новчана маса М3, по секторима

(износ у милионима динара, стање крајем периода)

	Новчана маса М3							
	Друге финансијске организације	Локални ниво власти	Јавна предузећа	Привредна друштва	Становништво	Непрофитне и друге организације	Свега (1 до 6)	
	1	2	3	4	5	6	7	
1999.	540	457	1.086	11.508	8.976	2.379	24.946	1999.
2000.	1.931	1.566	3.938	35.220	17.675	4.874	65.204	2000.
2001.	2.400	3.739	4.724	54.086	52.886	7.579	125.414	2001.
2002.	1.803	5.632	14.152	62.237	101.096	6.571	191.491	2002.
2003.	3.481	8.205	16.572	83.786	126.127	6.560	244.731	2003.
2004.	5.152	14.356	23.432	103.956	168.611	7.369	322.876	2004.
2005.	8.645	17.478	31.660	129.986	260.328	10.773	458.870	2005.
2006.	18.472	23.561	34.083	190.028	355.851	12.475	634.470	2006.
2007.	26.501	21.018	39.738	306.509	496.143	13.962	903.871	2007.
2008.	84.505	24.856	47.890	269.099	557.195	8.606	992.151	2008.
2009.	91.373	25.337	53.608	299.397	723.246	12.609	1.205.570	2009.
2010.	82.894	19.194	49.393	314.042	884.616	10.639	1.360.777	2010.
2011.	73.650	19.895	55.502	370.190	969.390	11.816	1.500.444	2011.
2012.	69.239	25.578	49.636	385.382	1.099.239	12.730	1.641.804	2012.
2013.	73.636	33.431	54.519	372.411	1.167.012	15.874	1.716.882	2013.
2014.	46.999	42.849	93.562	389.822	1.256.416	18.543	1.848.191	2014.
2015.	42.985	44.940	120.312	436.964	1.305.349	18.958	1.969.508	2015.
2016.	45.113	50.823	138.849	523.853	1.417.296	21.117	2.197.052	2016.
2017.	46.516	58.023	141.777	564.001	1.439.831	25.277	2.275.425	2017.
2018.	63.612	55.329	189.805	692.447	1.576.114	28.546	2.605.853	2018.
2019.	77.972	49.743	90.767	803.208	1.768.222	33.634	2.823.546	2019.
2020.	92.285	49.542	123.891	1.006.873	2.018.327	43.831	3.334.749	2020.
2019.								2019.
Септ.	76.264	57.793	96.855	746.450	1.690.612	31.461	2.699.435	Септ.
Окт.	74.862	58.227	95.548	749.907	1.701.954	31.410	2.711.908	Окт.
Нов.	75.734	55.797	90.550	754.579	1.723.332	34.121	2.734.113	Нов.
Дец.	77.972	49.743	90.767	803.208	1.768.222	33.634	2.823.546	Дец.
2020.								2020.
Јан.	77.593	49.220	82.462	778.184	1.767.527	33.840	2.788.827	Јан.
Феб.	74.628	49.800	76.163	783.895	1.787.876	31.718	2.804.079	Феб.
Март	73.660	52.019	81.590	831.497	1.780.108	31.797	2.850.671	Март
Апр.	77.370	47.749	84.652	835.045	1.833.242	32.426	2.910.483	Апр.
Мај	80.297	48.006	92.549	902.555	1.878.486	33.242	3.035.136	Мај
Јун	82.445	46.895	99.001	950.235	1.892.474	33.666	3.104.716	Јун
Јул	83.604	43.298	92.321	943.832	1.907.426	35.547	3.106.027	Јул
Авг.	82.834	48.351	88.412	967.434	1.910.040	36.204	3.133.275	Авг.
Септ.	85.116	49.339	107.732	992.672	1.935.314	36.186	3.206.358	Септ.
Окт.	87.916	46.963	104.489	987.390	1.946.651	36.289	3.209.698	Окт.
Нов.	86.918	57.208	96.413	985.553	1.951.492	37.131	3.214.714	Нов.
Дец.	92.285	49.542	123.891	1.006.873	2.018.327	43.831	3.334.749	Дец.
2021.								2021.
Јан.	93.027	50.347	122.779	999.447	2.017.174	44.941	3.327.715	Јан.
Феб.	91.870	56.982	116.318	981.780	2.037.235	44.324	3.328.508	Феб.
Март	91.655	57.306	118.796	1.023.472	2.049.367	43.837	3.384.434	Март
Апр.	98.306	59.767	119.704	993.010	2.082.949	44.225	3.397.961	Апр.
Мај	102.346	66.228	124.293	1.014.719	2.098.582	44.459	3.450.626	Мај
Јун	101.821	70.703	114.976	1.037.804	2.119.991	43.961	3.489.257	Јун
Јул	100.834	72.385	113.932	1.023.474	2.154.704	43.867	3.509.196	Јул
Авг.	101.503	78.164	111.761	1.084.621	2.150.149	44.837	3.571.034	Авг.

НАПОМЕНЕ:

Од децембра 2014. године извршена је прекласификација институционалних јединица. На основу табела секторизације приказаних на интернет страници НБС http://www.nbs.rs/internet/cirilica/20/index_stat.html извршена је подела по институционалним секторима у складу са Европским системом рачуна (ESA 2010).

Повезане институционалне јединице које улазе или не улазе у круг консолидације (из сектора финансија и осигурања, јавних предузећа, привредних друштава, страних лица и других комитената) почев од децембра 2014. године распоређене су на припадајуће секторе у складу са Европским системом рачуна (ESA 2010) и више се не приказују одвојено.

Од краја 2014. године као критеријум за утврђивање да ли се предузеће сматра јавним предузећем или привредним друштвом користи се критеријум власништва, контроле и управљања. Због тога је крајем 2014. забележено веће учешће кредита јавним предузећима у укупним кредитима у односу на претходне године.

Табела 1.1.20.

Штедња становништва

(износ у милионима динара, стање крајем периода)

	Динарска и девизно индексирана штедња			Девизна штедња			Укупна штедња (3+6)	
	Краткорочна	Дугорочна	Укупно (1+2)	Краткорочна	Дугорочна	Укупно (4+5)		
	1	2	3	4	5	6	7	
1999.	418	28	446	515	72	587	1.033	1999.
2000.	682	32	714	2.865	143	3.008	3.722	2000.
2001.	1.478	81	1.559	20.626	368	20.994	22.553	2001.
2002.	3.074	454	3.528	44.532	1.409	45.941	49.469	2002.
2003.	3.753	480	4.233	66.161	3.577	69.738	73.971	2003.
2004.	2.783	369	3.152	100.830	9.883	110.713	113.865	2004.
2005.	2.823	444	3.267	163.160	26.976	190.136	193.403	2005.
2006.	6.909	642	7.551	214.207	46.454	260.661	268.212	2006.
2007.	9.688	1.078	10.766	326.557	55.044	381.601	392.367	2007.
2008.	9.729	846	10.575	363.529	51.041	414.570	425.145	2008.
2009.	11.612	787	12.400	500.586	65.591	566.177	578.577	2009.
2010.	9.658	3.702	13.360	614.314	117.755	732.066	745.428	2010.
2011.	16.351	3.004	19.355	570.836	204.802	775.637	794.992	2011.
2012.	16.257	1.374	17.630	731.381	178.469	909.849	927.479	2012.
2013.	30.867	2.804	33.672	740.639	193.201	933.840	967.512	2013.
2014.	34.424	3.634	38.058	777.830	220.471	998.302	1.036.359	2014.
2015.	34.521	10.843	45.364	700.668	313.603	1.014.271	1.059.635	2015.
2016.	43.115	7.251	50.366	861.426	209.529	1.070.955	1.121.321	2016.
2017.	42.894	6.596	49.490	888.849	185.574	1.074.423	1.123.913	2017.
2018.	52.514	7.950	60.464	937.984	201.767	1.139.751	1.200.215	2018.
2019.	56.678	22.322	79.000	969.042	261.989	1.231.031	1.310.032	2019.
2020.	73.828	18.716	92.545	1.104.632	196.973	1.301.605	1.394.150	2020.
2019.								2019.
Септ.	57.580	15.879	73.460	976.238	231.523	1.207.760	1.281.220	Септ.
Окт.	57.201	17.099	74.300	976.073	238.056	1.214.129	1.288.428	Окт.
Нов.	57.031	20.053	77.084	969.255	252.443	1.221.698	1.298.782	Нов.
Дец.	56.678	22.322	79.000	969.042	261.989	1.231.031	1.310.032	Дец.
2020.								2020.
Јан.	58.109	23.885	81.994	981.022	265.031	1.246.053	1.328.047	Јан.
Феб.	58.334	25.072	83.405	985.471	267.153	1.252.624	1.336.029	Феб.
Март	58.788	24.336	83.123	972.529	258.024	1.230.553	1.313.676	Март
Апр.	59.531	23.718	83.248	988.021	250.659	1.238.680	1.321.929	Апр.
Мај	61.149	22.990	84.139	999.160	242.940	1.242.100	1.326.239	Мај
Јун	62.357	22.631	84.988	1.014.993	236.170	1.251.162	1.336.150	Јун
Јул	63.657	21.845	85.502	1.024.741	228.239	1.252.980	1.338.481	Јул
Авг.	65.528	21.379	86.907	1.037.940	222.524	1.260.464	1.347.371	Авг.
Септ.	67.746	21.081	88.827	1.051.503	219.281	1.270.785	1.359.611	Септ.
Окт.	68.794	20.687	89.481	1.067.230	215.393	1.282.622	1.372.103	Окт.
Нов.	71.612	19.817	91.429	1.082.827	203.737	1.286.564	1.377.993	Нов.
Дец.	73.828	18.716	92.545	1.104.632	196.973	1.301.605	1.394.150	Дец.
2021.								2021.
Јан.	75.505	18.192	93.698	1.128.212	190.487	1.318.699	1.412.397	Јан.
Феб.	77.010	17.634	94.643	1.146.086	183.889	1.329.975	1.424.619	Феб.
Март	78.102	17.889	95.991	1.158.467	182.780	1.341.246	1.437.237	Март
Апр.	79.183	18.027	97.210	1.166.035	182.741	1.348.776	1.445.986	Апр.
Мај	79.139	18.269	97.408	1.186.563	180.477	1.367.040	1.464.448	Мај
Јун	79.867	18.472	98.338	1.200.703	179.144	1.379.848	1.478.186	Јун
Јул	80.858	19.227	100.085	1.214.501	177.789	1.392.290	1.492.375	Јул
Авг.	80.671	19.552	100.222	1.222.079	176.575	1.398.654	1.498.876	Авг.

НАПОМЕНА:

Краткорочна динарска штедња приказана је без стања која су исказана на трансакционим рачунима комитената банке у динарима, док краткорочна девизна штедња у оквиру депозита по виђењу обухвата и стања исказана на трансакционим рачунима комитената банке у страној валути.

Табела 1.1.21.

Структура штедње становништва код банака

(износ у милионима динара, стање крајем периода)

	Динарска и девизно индексирана штедња										
	Краткорочна						Дугорочна				Укупно (6 + 10)
	По виђењу	До једног месеца	До три месеца	До шест месеци	До једне године	Укупно (1 до 5)	До две године	До пет година	Преко пет година	Укупно (7 до 9)	
	1	2	3	4	5	6	7	8	9	10	11
2008.	3.199	625	1.668	1.472	2.765	9.729	252	467	127	846	10.575
2009.	3.334	860	2.612	1.808	2.999	11.612	345	342	100	787	12.400
2010.	3.120	690	1.633	1.501	2.713	9.658	3.232	307	163	3.702	13.360
2011.	4.710	1.311	2.729	3.270	4.330	16.351	2.458	493	53	3.004	19.355
2012.	4.697	1.041	3.037	2.378	5.103	16.257	710	626	39	1.374	17.630
2013.	6.254	1.462	5.192	4.008	13.952	30.867	1.750	1.015	39	2.804	33.672
2014.	7.564	1.410	4.905	4.770	15.776	34.424	1.599	1.968	67	3.634	38.058
2015.	10.352	776	4.093	5.894	13.406	34.521	7.380	3.223	240	10.843	45.364
2016.	13.442	464	4.959	4.722	19.529	43.115	3.055	3.321	875	7.251	50.366
2017.	12.494	318	3.351	4.195	22.536	42.894	2.289	2.914	1.393	6.596	49.490
2018.	15.904	306	2.991	4.789	28.524	52.514	2.054	4.234	1.663	7.950	60.464
2019.	18.824	389	2.554	5.723	29.188	56.678	13.332	7.042	1.949	22.322	79.000
2020.	24.638	371	3.279	5.578	39.962	73.828	7.586	8.968	2.163	18.716	92.545
2019.											
Септ.	19.338	693	2.050	5.294	30.206	57.580	8.657	4.651	2.572	15.879	73.460
Окт.	19.114	391	2.451	5.355	29.889	57.201	9.530	4.902	2.667	17.099	74.300
Нов.	18.834	808	2.204	5.515	29.670	57.031	11.500	6.619	1.934	20.053	77.084
Дец.	18.824	389	2.554	5.723	29.188	56.678	13.332	7.042	1.949	22.322	79.000
2020.											
Јан.	19.262	476	2.774	5.720	29.876	58.109	14.605	7.288	1.993	23.885	81.994
Феб.	19.739	864	2.784	5.000	29.946	58.334	15.516	7.509	2.047	25.072	83.405
Март	20.044	343	3.112	4.886	30.402	58.788	14.791	7.427	2.118	24.336	83.123
Апр.	21.403	682	2.541	4.661	30.244	59.531	14.241	7.416	2.061	23.718	83.248
Мај	21.773	325	2.423	5.323	31.304	61.149	13.418	7.478	2.094	22.990	84.139
Јун	21.955	764	2.236	5.186	32.216	62.357	12.904	7.602	2.125	22.631	84.988
Јул	22.447	344	2.543	5.249	33.074	63.657	12.011	7.713	2.121	21.845	85.502
Авг.	22.969	376	2.571	5.222	34.389	65.528	11.360	7.857	2.162	21.379	86.907
Септ.	23.945	741	2.109	5.383	35.567	67.746	10.870	8.095	2.116	21.081	88.827
Окт.	23.973	369	2.336	5.653	36.463	68.794	10.225	8.321	2.141	20.687	89.481
Нов.	24.489	956	2.087	5.875	38.205	71.612	9.009	8.647	2.162	19.817	91.429
Дец.	24.638	371	3.279	5.578	39.962	73.828	7.586	8.968	2.163	18.716	92.545
2021.											
Јан.	24.916	394	3.671	5.364	41.160	75.505	6.820	9.206	2.167	18.192	93.698
Феб.	25.045	944	3.699	4.934	42.387	77.010	6.098	9.312	2.224	17.634	94.643
Март	25.418	382	3.527	5.458	43.317	78.102	6.103	9.551	2.235	17.889	95.991
Апр.	25.701	653	2.727	6.006	44.096	79.183	6.130	9.677	2.220	18.027	97.210
Мај	26.030	427	2.245	6.458	43.980	79.139	6.093	9.947	2.229	18.269	97.408
Јун	26.639	692	1.834	6.130	44.572	79.867	6.000	10.237	2.235	18.472	98.338
Јул	27.875	499	2.097	6.083	44.304	80.858	6.698	10.336	2.192	19.227	100.085
Авг.	28.176	305	2.114	5.846	44.231	80.671	6.812	10.556	2.184	19.552	100.222

НАПОМЕНА:

У табели је приказана краткорочна динарска штедња без стања која су исказана на трансакционим рачунима комитената банке у динарима, док краткорочна девизна штедња у оквиру депозита по виђењу обухвата и стања исказана на трансакционим рачунима комитената банке у страној валути.

Девизна штедња											Укупна штедња (11 + 22)	
Краткорочна						Дугорочна				Укупно (17 + 21)		
По виђењу	До једног месеца	До три месеца	До шест месеци	До једне године	Укупно (12 до 16)	До две године	До пет година	Преко пет година	Укупно (18 до 20)			
12	13	14	15	16	17	18	19	20	21	22	23	
107.917	4.543	36.256	72.761	142.053	363.529	13.570	19.653	17.819	51.041	414.570	425.145	2008.
130.336	4.557	42.600	65.981	257.112	500.586	27.777	21.533	16.281	65.591	566.177	578.577	2009.
146.852	4.195	43.320	72.910	347.037	614.314	79.075	25.353	13.326	117.755	732.066	745.428	2010.
152.476	4.480	34.591	83.744	295.545	570.836	145.329	50.150	9.323	204.802	775.637	794.992	2011.
189.777	6.652	53.976	64.851	416.125	731.381	75.009	95.435	8.025	178.469	909.849	927.479	2012.
236.919	2.983	24.286	47.877	428.573	740.639	70.470	115.604	7.128	193.201	933.840	967.512	2013.
323.437	3.222	24.679	52.204	374.289	777.830	73.813	138.353	8.305	220.471	998.302	1.036.359	2014.
421.405	1.915	15.466	39.406	222.475	700.668	160.424	141.210	11.969	313.603	1.014.271	1.059.635	2015.
570.049	1.309	14.103	26.687	249.277	861.426	74.709	120.336	14.483	209.529	1.070.955	1.121.321	2016.
643.898	931	10.099	20.368	213.553	888.849	69.357	101.323	14.894	185.574	1.074.423	1.123.913	2017.
713.654	863	8.691	16.938	197.839	937.984	69.842	117.144	14.781	201.767	1.139.751	1.200.215	2018.
806.449	824	6.451	19.578	135.740	969.042	120.488	127.093	14.407	261.989	1.231.031	1.310.032	2019.
895.084	806	6.337	13.007	189.398	1.104.632	66.859	116.571	13.543	196.973	1.301.605	1.394.150	2020.
												2019.
793.830	1.236	5.863	16.769	158.539	976.238	91.876	124.178	15.469	231.523	1.207.760	1.281.220	Септ.
799.951	853	6.267	16.937	152.065	976.073	97.237	125.151	15.668	238.056	1.214.129	1.288.428	Окт.
801.525	1.064	6.311	18.408	141.946	969.255	110.986	126.958	14.499	252.443	1.221.698	1.298.782	Нов.
806.449	824	6.451	19.578	135.740	969.042	120.488	127.093	14.407	261.989	1.231.031	1.310.032	Дец.
												2020.
822.395	879	6.586	19.520	131.642	981.022	123.902	126.707	14.422	265.031	1.246.053	1.328.047	Јан.
831.306	1.087	7.774	16.153	129.150	985.471	125.662	127.037	14.454	267.153	1.252.624	1.336.029	Феб.
815.942	845	8.038	14.718	132.987	972.529	119.193	124.315	14.515	258.024	1.230.553	1.313.676	Март
829.781	1.036	7.583	14.546	135.075	988.021	113.251	123.002	14.406	250.659	1.238.680	1.321.929	Апр.
836.215	736	6.161	14.824	141.224	999.160	106.807	121.859	14.274	242.940	1.242.100	1.326.239	Мај
844.788	955	5.865	14.592	148.793	1.014.993	100.973	120.843	14.354	236.170	1.251.162	1.336.150	Јун
849.827	721	5.838	14.203	154.152	1.024.741	94.267	119.752	14.220	228.239	1.252.980	1.338.481	Јул
857.389	840	5.809	14.197	159.705	1.037.940	89.095	119.194	14.235	222.524	1.260.464	1.347.371	Авг.
865.331	1.095	5.305	14.063	165.710	1.051.503	85.706	119.088	14.488	219.281	1.270.785	1.359.611	Септ.
875.739	707	5.695	14.285	170.803	1.067.230	81.703	119.290	14.400	215.393	1.282.622	1.372.103	Окт.
881.736	993	5.345	13.987	180.766	1.082.827	72.321	117.499	13.917	203.737	1.286.564	1.377.993	Нов.
895.084	806	6.337	13.007	189.398	1.104.632	66.859	116.571	13.543	196.973	1.301.605	1.394.150	Дец.
												2021.
913.784	693	6.636	12.030	195.069	1.128.212	61.013	116.026	13.448	190.487	1.318.699	1.412.397	Јан.
926.814	833	6.970	11.292	200.177	1.146.086	54.403	116.106	13.380	183.889	1.329.975	1.424.619	Феб.
938.903	693	6.356	11.874	200.641	1.158.467	54.023	115.427	13.330	182.780	1.341.246	1.437.237	Март
948.919	760	5.560	12.180	198.617	1.166.035	53.592	115.821	13.328	182.741	1.348.776	1.445.986	Апр.
972.685	696	4.867	12.663	195.651	1.186.563	52.455	114.950	13.072	180.477	1.367.040	1.464.448	Мај
988.459	851	4.671	12.390	194.332	1.200.703	51.864	114.415	12.866	179.144	1.379.848	1.478.186	Јун
1.003.306	573	4.807	12.087	193.727	1.214.501	51.607	113.491	12.690	177.789	1.392.290	1.492.375	Јул
1.011.462	642	4.797	11.709	193.469	1.222.079	51.328	112.728	12.519	176.575	1.398.654	1.498.876	Авг.

2. Статистика осталих финансијских посредника

Табела 1.2.1.

Биланс давалаца финансијског лизинга, по секторима

(износ у милионима динара, стање на крају периода)

Актива

АКТИВА	2013.	2014.	2015.	2016.	2017.	2018.	2019.				2020.				2021.	
	IV	IV	IV	IV	IV	IV	I	II	III	IV	I	II	III	IV	I	II
Готовина у благајни	0,02	0,02	0,03	0,07	0,10	0,10	0,15	0,17	0,15	0,08	0,08	0,05	0,07	0,02	0,03	0,06
Трансакциони депозити	4.204,10	1.951,01	3.706,27	4.529,24	4.647,25	4.628,13	2.931,71	3.147,17	3.270,55	3.505,77	5.007,29	4.418,96	3.361,66	6.256,81	2.868,63	4.381,73
у динарима	1.609,81	904,53	2.915,09	2.225,86	2.164,69	3.923,90	2.206,83	2.096,27	2.123,37	2.084,04	2.771,93	2.540,82	2.250,33	2.466,02	2.371,62	2.482,57
у страној валути	2.594,29	1.046,48	791,18	2.303,38	2.482,56	704,23	724,88	1.050,90	1.147,18	1.421,73	2.235,36	1.878,14	1.111,33	3.790,79	497,01	1.899,16
Остали депозити	5.140,39	4.032,29	1.125,14	2.074,87	3.380,80	2.012,21	2.785,94	2.601,69	2.191,75	3.050,80	1.713,37	2.618,98	2.086,93	3.812,73	2.463,76	1.815,26
у динарима	812,82	749,62	361,24	1.653,18	2.972,13	978,71	2.409,13	2.256,83	1.789,25	2.691,56	1.403,56	1.955,39	1.907,18	1.673,77	2.335,30	1.537,31
у страној валути	4.327,57	3.282,67	763,90	421,69	408,67	1.033,50	376,81	344,86	402,50	359,24	309,81	663,59	179,75	2.138,96	128,46	277,95
Дужничке хартије од вредности	558,81	795,81	986,56	996,01	472,58	865,81	979,25	994,83	1.008,05	1.020,07	1.001,96	740,42	745,79	750,70	727,68	730,85
краткорочне																
у динарима																
у страној валути																
дугорочне	558,81	795,81	986,56	996,01	472,58	865,81	979,25	994,83	1.008,05	1.020,07	1.001,96	740,42	745,79	750,70	727,68	730,85
у динарима	558,81	795,81	986,56	996,01	472,58	865,81	979,25	994,83	1.008,05	1.020,07	1.001,96	740,42	745,79	750,70	727,68	730,85
у страној валути																
Потраживања по основу финансијског лизинга, кредита и зајмова	62.107,90	64.278,33	62.382,84	63.750,21	69.937,81	80.773,74	82.685,64	92.014,50	93.946,76	96.600,50	96.138,44	101.784,09	105.576,21	105.167,68	105.883,31	111.297,22
краткорочна	4.302,21	4.151,41	1.119,76	1.361,59	738,25	679,19	712,15	868,22	839,39	590,96	600,50	770,22	936,58	809,37	649,98	769,82
у динарима	462,85	533,01	460,53	639,66	551,66	307,15	322,65	312,04	326,25	311,95	416,10	245,53	393,18	344,02	174,35	146,41
-привреда	184,40	237,39	185,18	368,00	124,59	150,98	169,93	177,68	183,20	161,00	260,44	119,09	249,69	206,47	100,07	83,36
-сектор државе	0,12	0,01	0,03	0,02	0,13	0,27	0,27	0,25	0,16	0,16	0,70	0,15	0,53	0,36	0,08	0,11
-сектор становништва	61,37	78,06	66,11	57,39	71,42	73,24	68,39	51,80	59,15	65,60	70,28	41,75	58,30	55,84	59,95	48,51
-привредна друштва у стечају	216,93	217,55	209,07	214,07	355,43	82,07	83,93	81,24	83,16	84,38	84,24	84,49	84,49	81,30	14,19	14,24
-остали сектори	0,03	0	0,15	0,18	0,09	0,59	0,13	1,07	0,57	0,82	0,44	0,05	0,17	0,05	0,06	0,19
у страној валути	3.839,36	3.618,40	659,23	721,93	186,59	372,04	389,50	556,19	513,14	279,01	184,41	524,69	543,40	465,35	475,63	623,41
-привреда	2.841,65	2.812,68	551,09	582,35	184,07	367,00	383,59	552,47	510,05	275,53	181,80	520,16	510,46	444,42	462,83	616,40
-сектор државе	104,55	52,41														
-сектор становништва	726,36	645,15	27,06	10,24	2,18	4,71	5,58	3,38	1,66	2,72	1,84	3,77	32,18	20,16	12,04	6,24
-привредна друштва у стечају	156,15	92,23	79,86	129,34	0,33	0,34	0,34	0,34	0,33	0,77	0,77	0,76	0,76	0,77	0,77	0,77
-остали сектори	10,65	15,93	1,22						1,10							
дугорочна	57.805,69	60.126,92	61.263,08	62.388,62	69.199,56	80.094,55	81.973,49	91.146,28	93.107,37	96.009,54	95.537,94	101.013,87	104.639,63	104.358,31	105.233,33	110.527,40
у динарима	1.010,68	830,44	662,22	937,95	1.116,45	725,15	694,33	659,09	641,15	595,87	642,14	655,59	592,40	647,29	640,34	734,87
-привреда	936,19	767,59	600,56	878,58	704,85	569,87	540,86	507,67	490,51	449,67	494,92	597,70	445,39	493,55	492,80	590,31
-сектор државе	5,41	2,27	0,81		19,65	13,86	12,99	12,06	11,11	10,13	9,13	8,72	8,28	7,41	6,64	5,81
-сектор становништва	51,43	45,42	43,9	45,57	35,58	29,99	29,05	27,93	28,12	27,64	29,85	39,22	30,50	38,09	32,67	31,34
-привредна друштва у стечају	17,65	14,96	16,81	13,79	356,37	111,43	111,42	111,42	111,41	108,43	108,24	9,95	108,23	108,23	108,23	107,41
-остали сектори		0,20	0,14	0,00		0,00	0,01	0,00						0,01		
у страној валути	56.795,01	59.296,48	60.600,86	61.450,67	68.083,11	79.369,40	81.279,16	90.487,19	92.466,22	95.413,67	94.895,80	100.358,28	104.047,23	103.711,02	104.592,99	109.792,53
-привреда	47.689,26	49.765,27	50.881,77	52.883,72	59.231,41	68.866,37	70.442,73	78.730,27	80.257,66	81.531,70	81.162,04	85.738,20	88.845,91	88.115,54	88.996,29	93.636,99
-сектор државе	285,86	162,60	149,02	143,66	146,71	163,32	147,08	148,44	150,97	1.628,57	1.520,22	1.538,10	1.550,10	1.453,46	1.373,15	1.267,74
-сектор становништва	5.555,44	6.293,88	6.350,79	6.325,96	7.223,01	9.212,11	9.570,49	10.505,76	11.002,04	11.584,67	11.577,64	12.380,23	13.032,94	13.527,40	13.535,25	14.241,59
-привредна друштва у стечају	2.810,45	2.716,31	2.919,13	1.823,49	1.152,25	767,65	777,84	760,61	769,02	422,57	427,08	515,51	421,96	417,82	507,54	484,06
-остали сектори	454,00	358,42	300,15	273,84	329,73	359,95	341,02	342,11	286,53	246,16	208,82	186,24	196,31	196,80	180,76	162,15
Некотиране акције										0,23	0,23	0,23	0,23	0,23	0,23	0,23
у динарима										0,23	0,23	0,23	0,23	0,23	0,23	0,23
-привреда										0,23	0,23	0,23	0,23	0,23	0,23	0,23
-остали сектори																
Удели	0,57	0,48	2,64	0,88	0,88	0,88	0,88	0,88	0,88	0,88	0,88	0,48	0,48	0,48	0,48	0,44
у динарима	0,57	0,48	2,64	0,88	0,88	0,88	0,88	0,88	0,88	0,88	0,88	0,48	0,48	0,48	0,48	0,44
-привреда	0,04	0,04	0,04	0,04	0,48	0,04	0,04	0,04	0,44	0,44	0,44	0,04	0,04	0,04	0,04	
-помоћне финансијске институције	0,44	0,44	2,60	0,84	0,40	0,84	0,84	0,84	0,44	0,44	0,44	0,44	0,44	0,44	0,44	0,44
-сектор иностранства	0,09															
у страној валути																
-привреда																
-помоћне финансијске институције																
-сектор иностранства																
Трговински кредити и аванси	371,22	373,93	243,88	627,76	704,19	512,58	802,03	401,70	575,09	197,79	258,90	141,05	258,58	329,47	314,34	349,52
у динарима	365,78	330,22	86,96	163,08	132,44	294,00	511,54	290,18	409,72	96,22	128,72	40,13	160,67	222,05	221,12	138,77
-привреда	362,14	329,39	83,95	162,68	94,68	256,80	474,45	252,94	372,72	81,50	127,70	38,51	156,82	221,51	220,45	138,01
-остали сектори	3,64	0,83	3,01	0,40	37,76	37,20	37,09	37,24	37,00	14,72	1,02	1,62	3,85	0,54	0,67	0,76
у страној валути	5,44	43,71	156,92	464,68	571,75	218,59	290,48	111,52	165,37	101,56	130,18	100,92	97,91	107,42	93,22	210,75
-привреда	5,44	43,71	156,92	464,68	510,92	218,59	290,48	111,52	165,37	101,56	130,18	100,92	97,91	107,42	93,22	210,75
-остали сектори					60,83											
Друга потраживања	6.240,63	7.007,82	7.426,08	5.814,76	4.492,95	3.971,50	4.001,73	3.959,41	3.995,05	3.893,35	4.105,53	3.906,38	3.856,30	4.010,50	3.972,26	4.055,18
у динарима	1.337,24	1.155,16	1.294,99	1.009,09	781,03	937,92	863,58	882,09	922,54	718,26	1.161,06	766,75	817,30	915,82	910,15	972,87
-привреда	946,56	836,83	786,07	677,03	472,27	602,87	383,78	494,10	537,04	396,75	715,76	424,49	444,39	481,87	464,47	438,83
-сектор државе	270,74	211,31	393,55	188,03	179,21	234,64	371,59	251,51	240,06	212,89	333,67	219,95	204,50	82,77	170,77	100,10
-сектор становништва	6,02	10,26	11,32	10,79	10,21	14,63	19,52	19,14	19,79	22,09	28,32	26,43	34,63	25,07	29,41	37,29
-остали сектори	113,92	96,76	104,05	133,24	119,34	85,78	88,69	117,34	125,65	86,53	83,31	95,89	133,78	326,11	245,50	396,65
у страној валути	4.903,39	5.852,66	6.131,09	4.805,67	3.711,92	3.033,58	3.138,15	3.077,32	3.072,51	3.175,09	2.944,47	3.139,63	3.039,00	3.094,68	3.062,11	3.082,31
-привреда	4.321,97	5.430,65	5.685,08	4.595,06	3.466,52	2.779,12	2.922,92	2.865,10	2.860,31	2.937,52	2.725,65	2.935,98	2.835,72	2.892,93	2.872,21	2.897,79
-сектор државе	12,92	0,26	2,91	2,97	2,80	0,00	0,00	0,00						0,04		
-сектор становништва	249,72	240,49	238,10	147,94	146,13	143,01	142,90	140,65	140,71	136,00	135,91	136,74	135,32	134,52	129,29	129,00
-остали сектори	318,78	181,26	205,01	59,70	96,47	111,44	72,33	71,57	71,49	101,57	82,91	66,91	67,96	67,20	60,60	55,52
Нефинансијска имовина	2.660,64	1.985,89	1.589,91	1.202,88	1.065,49	1.022,17	1.272,81	1.258,95	1.264,24	1.323,14	1.306,77	1.288,20	1.307,04	1.338,80	1.317,13	1.307,68
УКУПНА АКТИВА	**81.284,28**	**80.425,58**	**77.463,35**	**78.996,69**	**84.702,04**	**93.787,12**	**95.460,13**	**104.379,31**	**106.252,51**	**109.592,61**	**109.533,44**	**114.898,84**	**117.193,29**	**121.667,43**	**117.547,85**	**123.938,16**

НАПОМЕНЕ:

Секторска класификација врши се према следећим секторима: привреда, Народна банка Србије, банке, инвестициони фондови, остали финансијски посредници осим друштава за осигурање и пензијских фондова, помоћне финансијске институције, холдинг компаније, друштва за осигурање, пензијски фондови, сектор државе, сектор становништва, непрофитне институције које пружају услуге становништву, финансијски сектор у стечају, привредна друштва у стечају и сектор иностранства.

Сектор привреде обухвата нефинансијска привредна друштва и јавна предузећа.

Сектор државе обухвата републичке органе и организације, јединице локалне самоуправе и фондове социјалног

Сектор становништва обухвата физичка лица, предузетнике и регистрована пољопривредна газдинства.

Финансијски инструменти у страној валути укључују валутно-индексиране и девизне финансијске инструменте.

Пасива

ПАСИВА	2013.	2014.	2015.	2016.	2017.	2018.	2019.				2020.				2021.	
	IV	IV	IV	IV	IV	IV	I	II	III	IV	I	II	III	IV	I	II
Кредити и зајмови	59.804,35	56.993,63	50.434,44	55.485,71	64.528,33	75.637,75	77.001,63	86.050,38	88.015,63	91.947,19	92.716,54	97.382,86	99.598,21	104.498,76	100.315,80	105.948,32
краткорочни	3.761,08	2.582,08	2.680,21	6.400,35	9.263,54	6.794,21	6.810,13	8.154,81	8.466,15	8.061,81	8.426,36	6.339,29	2.323,65	2.485,59	2.580,22	6.006,62
у динарима	40,13	0,17	798,98	0,11	99,22	95,87	46,37									
-привреда																
-банке	40,13	0,17	798,98	0,11	99,22	95,87	46,37									
-сектор државе																
-сектор иностранства																
-остали сектори																
у страној валути	3.720,95	2.581,91	1.881,24	6.400,24	9.164,32	6.698,34	6.763,76	8.154,81	8.466,15	8.061,81	8.426,36	6.339,29	2.323,65	2.485,59	2.580,22	6.006,62
-привреда							5,95	5,36	4,75	4,15	3,55	2,95				
-банке	3.720,95	2.581,91	1.878,69	6.399,06	9.089,59	6.698,34	6.167,95	6.380,77	5.581,97	5.176,64	5.543,96	3.455,73	2.323,65	2.485,59	2.580,22	4.830,96
-сектор државе																
-сектор иностранства			2,55	1,18	74,73		589,86	1.768,68	2.879,44	2.881,02	2.878,85	2.880,61				1.175,66
-остали сектори																
дугорочни	56.043,27	54.411,55	47.754,23	49.085,37	55.264,79	68.843,54	70.191,49	77.895,57	79.549,48	83.885,38	84.290,18	91.043,57	97.274,56	102.013,17	97.735,58	99.941,70
у динарима	2,41	1,96	1,11	5,62	0,56	0,11	0,39	0,36	0,40		9,22	7,53				
-привреда																
-банке	2,41	1,96	1,11	5,62	0,56											
-сектор државе						0,11										
-сектор иностранства							0,39	0,36	0,40		9,22	7,53				
-остали сектори																
у страној валути	56.040,86	54.409,59	47.753,12	49.079,75	55.264,24	68.843,43	70.191,10	77.895,21	79.549,08	83.885,38	84.280,96	91.036,04	97.274,56	102.013,17	97.735,58	99.941,70
-привреда	11,46	36,29	27,97	24,69			79,67	9,26	17,56	16,26	14,93	13,61	6,82	6,34		
-банке	5.703,40	3.625,67	5.867,28	6.043,40	6.108,20	9.306,23	10.616,83	11.751,19	10.015,42	11.367,05	11.246,97	13.220,00	15.062,18	14.990,97	11.897,53	8.716,04
-сектор државе	761,20	420,26	124,93													
-сектор иностранства	49.564,80	50.327,37	41.732,95	43.011,66	49.156,04	59.537,20	59.494,60	66.124,81	69.516,10	72.502,07	73.019,06	77.802,43	82.205,56	87.015,86	85.838,05	91.225,66
-остали сектори								9,95								
Капитал и резерве	5.983,51	2.396,31	7.818,60	8.364,36	9.258,78	9.662,75	9.547,54	9.767,47	9.538,32	9.428,93	8.555,50	8.784,33	8.817,77	8.291,84	8.472,77	8.800,67
-од тога:																
Акције	80,20	80,20	80,20	80,20	118,20	118,20	118,20	118,20	118,20	118,20						
у динарима	80,20	80,20	80,20	80,20	118,20	118,20	118,20	118,20	118,20	118,20						
-банке	20,50	20,50	20,50	20,50	58,50	58,50	58,50	58,50	58,50	58,50						
-сектор иностранства	59,70	59,70	59,70	59,70	59,70	59,70	59,70	59,70	59,70	59,70						
-остали сектори																
Удели	5.011,18	7.238,25	6.699,87	6.910,78	7.113,04	7.298,43	7.298,43	7.298,43	7.333,83	7.383,83	4.851,11	4.849,02	4.849,02	4.966,61	4.966,61	4.966,61
у динарима	5.011,18	7.238,25	6.699,87	6.910,78	7.113,04	7.298,43	7.298,43	7.298,43	7.333,83	7.383,83	4.851,11	4.849,02	4.849,02	4.966,61	4.966,61	4.966,61
-привреда		3,25	3,25	3,25	3,25	3,25	3,25	3,25	3,25	3,25	3,25	3,25	3,25	3,25	3,25	3,25
-банке	1.754,47	1.799,81	1.805,34	1.918,79	1.918,87	2.300,11	2.300,11	2.300,11	2.254,96	2.304,96	1.798,03	1.798,03	1.798,03	1.798,03	1.798,03	1.798,03
-холдинг компаније	3,25															
-сектор становништва	67,62	67,62	67,52	67,52	67,52	67,52	67,52	67,52	67,52	67,52	67,52	67,52	67,52	67,52	67,52	67,52
-сектор иностранства	3.185,84	5.367,57	4.823,76	4.921,21	5.123,40	4.927,54	4.927,54	4.927,54	5.008,10	5.008,10	2.982,31	2.980,21	2.980,21	3.097,81	3.097,81	3.097,81
-остали сектори																
у страној валути																
-привреда																
-банке																
-холдинг компаније																
-сектор становништва																
-сектор иностранства																
-остали сектори																
Трговински кредити и аванси	131,68	141,97	165,37	180,94	158,75	260,48	203,73	269,21	310,03	310,24	227,53	302,75	598,26	590,23	564,31	628,67
у динарима	97,55	139,80	164,70	180,12	158,25	259,86	203,36	268,80	309,56	308,49	226,44	299,08	480,84	464,25	429,91	503,95
-привреда	84,49	120,53	146,43	164,05	128,40	218,13	168,39	225,86	260,46	267,79	187,24	238,07	401,62	395,70	360,38	433,79
-остали сектори	13,06	19,27	18,28	16,07	29,85	41,73	34,97	42,94	49,10	40,70	39,20	61,01	79,22	68,55	69,53	70,16
у страној валути	34,13	2,17	0,67	0,82	0,51	0,62	0,36	0,41	0,47	1,75	1,09	3,67	117,42	125,98	134,39	124,72
-привреда	33,41	1,67	0,21	0,62	0,39	0,38	0,29	0,25	0,20	0,98	0,62	3,09	10,44	21,12	27,02	30,05
-остали сектори	0,72	0,50	0,46	0,20	0,11	0,25	0,07	0,16	0,26	0,77	0,47	0,58	106,98	104,86	107,37	94,67
Друге обавезе	1.542,88	1.395,36	1.845,90	2.239,18	1.375,47	1.176,67	1.706,62	1.366,92	1.446,82	1.228,69	1.502,09	1.646,35	1.230,56	921,25	968,08	1.264,40
у динарима	1.324,49	535,81	1.030,75	2.002,00	1.206,59	979,31	1.486,10	1.183,90	1.306,96	1.076,29	1.367,43	1.477,44	1.060,12	753,75	815,10	1.069,42
-привреда	1.022,88	367,19	633,75	1.048,16	882,82	639,17	913,43	868,93	1.018,61	876,61	1.070,31	933,51	757,78	528,36	597,26	830,75
-сектор државе	176,09	68,58	106,84	75,62	87,25	131,11	287,69	109,40	78,58	72,04	197,51	215,30	175,26	96,12	100,56	121,25
-сектор становништва	92,44	66,50	133,07	176,40	192,62	175,76	175,52	179,03	181,52	98,59	84,82	97,42	99,28	102,22	106,57	104,52
-остали сектори	32,88	33,54	157,09	701,82	43,90	33,27	109,46	26,54	28,25	29,06	14,79	231,21	27,80	27,05	10,71	12,90
у страној валути	218,39	859,55	815,15	237,18	168,88	197,36	220,52	183,02	139,86	152,40	134,66	168,91	170,44	167,49	152,98	194,98
-привреда	109,82	756,27	696,43	107,89	61,55	77,97	61,45	73,08	71,38	73,09	54,29	76,81	76,70	68,41	65,72	100,46
-сектор иностранства	97,94	81,43	108,17	113,96	81,15	92,38	133,76	84,32	46,48	52,04	54,77	61,32	59,54	64,90	53,32	55,87
-остали сектори	10,63	21,85	10,55	15,33	26,19	27,01	25,31	25,63	22,00	27,27	25,60	30,78	34,20	34,18	33,94	38,65
Остала пасива [1)]	13.821,86	19.498,31	17.199,03	12.726,50	9.380,71	7.049,47	7.000,61	6.925,33	6.941,70	6.677,55	6.531,78	6.782,56	6.948,49	7.365,36	7.226,90	7.296,10
УКУПНА ПАСИВА	**81.284,28**	**80.425,58**	**77.463,35**	**78.996,69**	**84.702,04**	**93.787,12**	**95.460,13**	**104.379,31**	**106.252,51**	**109.592,61**	**109.533,44**	**114.898,84**	**117.193,29**	**121.667,43**	**117.547,85**	**123.938,16**

[1)] Остала пасива укључује исправке вредности и акумулирану амортизацију.

НАПОМЕНЕ:

Секторска класификација врши се према следећим секторима: привреда, Народна банка Србије, банке, инвестициони фондови, остали финансијски посредници осим друштава за осигурање и пензијских фондова, помоћне финансијске институције, холдинг компаније, друштва за осигурање, пензијски фондови, сектор државе, сектор становништва, непрофитне институције које пружају услуге становништву, финансијски сектор у стечају, привредна друштва у стечају и сектор иностранства.

Сектор привреде обухвата нефинансијска привредна друштва и јавна предузећа.

Сектор државе обухвата републичке органе и организације, јединице локалне самоуправе и фондове социјалног осигурања.

Сектор становништва обухвата физичка лица, предузетнике и регистрована пољопривредна газдинства.

Финансијски инструменти у страној валути укључују валутно-индексиране и девизне финансијске инструменте.

Табела 1.2.2.

Биланс привредних друштава која се баве пословима факторинга, по секторима

(износ у милионима динара, стање крајем периода)

Активa

АКТИВА	2012.	2013.	2014.	2015.	2016.	2017.	2018	2019.				2020.				2021	
	IV	IV	IV	IV	IV	IV	IV	I	II	III	IV	I	II	III	IV	I	II
Готовина у благајни	0,13	0,16	0,11	0,12	0,08	1,60	14,52	12,56	6,74	2,48	0,57	23,62	35,58	17,81	13,04	16,92	4,86
у динарима	0,07	0,12	0,09	0,10	0,06	1,60	14,52	12,56	6,74	2,48	0,57	23,62	35,58	17,81	13,04	16,92	4,86
у страној валути	0,06	0,04	0,03	0,02	0,02												
Трансакциони депозити	1.448,12	1.066,41	1.180,70	1.319,07	1.947,12	780,65	547,12	706,08	604,05	856,80	590,38	725,78	1.822,12	1.218,13	1.201,92	1.264,89	1.244,88
у динарима	1.040,57	616,56	716,51	506,02	1.011,98	511,44	193,44	212,74	111,28	488,72	251,61	256,76	1.211,05	569,70	824,70	594,15	694,01
у страној валути	407,55	449,86	464,19	813,05	935,14	269,21	353,67	493,33	492,77	368,08	338,77	469,01	611,07	648,42	377,21	670,75	550,88
Остали депозити	1.360,23	2.444,59	290,60	359,69	287,53	487,40	492,40	492,40	642,90	639,40	623,40	235,79	235,79	235,79	237,77	237,77	237,77
у динарима	25,00	194,57	10,00		235,92	435,79	440,79	440,79	591,29	587,79	571,79	235,79	235,79	235,79	237,77	237,77	237,77
у страној валути	1.335,23	2.250,02	280,60	359,69	51,61	51,61	51,61	51,61	51,61	51,61	51,61						
Дужничке хартије од вредности	108,51	5,00	2.006,42	776,52	842,58	845,13	2.018,45	1.941,78	1.970,95	1.686,56	2.100,96	2.029,29	1.981,33	2.541,39	2.810,85	2.748,58	2.867,75
краткорочне	108,51	5,00	56,86	100,64	70,41	70,77	119,23	84,76	113,93	89,63	172,18	147,17	99,22	153,41	56,33	45,34	35,27
у динарима	108,51	5,00	56,86	57,65	43,61	57,69	101,71	69,49	92,83	61,98	130,23	108,38	69,27	123,52	24,42	14,08	10,81
-привреда	108,51	5,00	56,86	57,65	43,61	57,69	101,71	69,49	92,83	61,98	130,23	108,38	69,27	123,52	24,42	14,08	10,81
-остали сектори																	
у страној валути				42,99	26,80	13,08	17,52	15,27	21,10	27,65	41,95	38,79	29,95	29,89	31,91	31,26	24,46
-привреда				42,99	26,80	13,08	17,52	15,27	21,10	27,65	41,95	38,79	29,95	29,89	31,91	31,26	24,46
дугорочне			1.949,56	675,88	772,17	774,36	1.899,22	1.857,02	1.857,02	1.596,93	1.928,78	1.882,11	1.882,11	2.387,98	2.754,52	2.703,24	2.832,48
у динарима					350,80	338,37	1.392,63	1.358,52	1.358,52	1.347,54	1.676,44	1.632,38	1.632,38	2.141,09	2.502,22	2.455,69	2.584,93
-сектор државе					350,80	338,37	1.392,63	1.358,52	1.358,52	1.347,54	1.676,44	1.632,38	1.632,38	2.141,09	2.502,22	2.455,69	2.584,93
у страној валути			1.949,56	675,88	421,37	435,99	506,59	498,50	498,50	249,39	252,34	249,73	249,73	246,89	252,30	247,55	247,55
-сектор државе			1.949,56	675,88	421,37	435,99	506,59	498,50	498,50	249,39	252,34	249,73	249,73	246,89	252,30	247,55	247,55
Потраживања по основу факторинга, кредита и зајмова	25.644,17	24.897,51	21.788,11	23.921,71	20.339,14	19.137,88	23.479,23	23.405,45	24.355,79	24.145,72	24.195,52	15.275,90	15.324,43	14.843,61	13.474,70	13.830,70	14.160,18
у динарима	4.117,17	4.401,59	4.967,06	6.675,98	7.575,65	9.964,89	13.296,00	13.724,25	14.158,06	14.422,74	14.156,14	5.838,43	5.887,35	5.079,03	5.185,23	5.314,44	6.100,95
-привреда	2.335,80	2.509,51	3.475,14	4.962,37	5.721,20	7.917,65	11.281,47	11.733,34	12.152,93	11.903,90	12.202,47	3.900,77	3.989,92	3.122,97	3.217,35	3.331,45	4.134,92
-остали финансијски посредници	3,80	3,50						8,10			36,00	36,00					
-сектор државе			0,09	0,02									0,13	0,14			
-сектор становништва		2,43	4,94	6,41	4,94	0,84	0,04	1,16	0,04	0,26	0,03	2,06	0,32	0,03	0,89	18,08	1,39
-привредна друштва у стечају	1.777,57	1.886,16	1.486,89	1.707,17	1.849,51	2.046,40	2.014,49	1.981,64	2.005,09	2.518,58	1.917,64	1.899,60	1.896,98	1.955,89	1.966,99	1.964,91	1.964,64
у страној валути	21.527,00	20.495,91	16.821,05	17.245,73	12.763,49	9.172,99	10.183,22	9.681,20	10.197,74	9.722,99	10.039,39	9.437,46	9.437,08	9.764,58	8.289,47	8.516,26	8.059,23
-привреда	20.691,54	20.188,61	16.799,07	16.117,98	12.762,84	9.172,57	10.173,11	9.648,82	10.180,28	9.684,66	10.004,05	9.393,94	9.389,81	9.751,54	8.284,46	8.514,04	8.056,22
-холдинг компаније	213,62																
-сектор државе	200,71	84,54	7,06														
-сектор становништва	10,32	29,89	14,92	0,66	0,65	0,42	0,42	0,17	0,30	0,30	0,30	0,30	0,30	0,30	0,30	0,30	0,30
-привредна друштва у стечају	397,65	186,23		1.127,09											4,71		
-сектор иностранства	13,16	6,65					9,69	32,21	17,16	38,03	35,04	43,22	46,97	12,74		1,92	2,71
Котиране акције	1.662,78	1.243,05	79,68	6,78	4,87	4,87	4,87	4,87	4,87	4,87	4,87	0,06	0,51	0,87	0,88	0,89	0,88
у динарима	29,78	58,86	10,06	6,56	4,81	4,81	4,81	4,81	4,81	4,81	4,81	0,00	0,45	0,81	0,88	0,89	0,88
у страној валути	1.633,00	1.184,19	69,63	0,22	0,06	0,06	0,06	0,06	0,06	0,06	0,06	0,06	0,06	0,06			0,00
Некотиране акције	0,07	0,15	23,14	15,94	15,94	15,94	15,94	15,94	15,94	15,94	15,94	15,94	15,94	15,94	15,94	15,94	15,94
у динарима	0,07	0,15	23,14	15,94	15,94	15,94	15,94	15,94	15,94	15,94	15,94	15,94	15,94	15,94	15,94	15,94	15,94
у страној валути																	
Удели	111,73	169,15	21,41	21,41	21,41	0,05	93,95	93,95	93,95	93,95	93,93	93,93	93,93	93,93	234,93	243,33	255,33
у динарима	111,73	163,63	21,41	21,41	21,41	0,05	93,95	93,95	93,95	93,95	93,93	93,93	93,93	93,93	234,93	243,33	255,33
у страној валути		5,52															
Јединице/акције инвестиционих фондова						85,91	31,05	94,78	14,66	0,28	5,75	0,03	79,09	84,26	21,14	96,56	14,01
у динарима			24,20	22,56	7,51	85,91	31,05	94,78	14,66	0,28	5,75	0,03	79,09	84,26	21,14	96,56	14,01
у страној валути																	
Изведени финансијски инструменти			1.057,04	1.062,88	1.259,93												
у страној валути			1.057,04	1.062,88	1.259,93												
Трговински кредити и аванси	90,17	95,01	25,17	14,59	607,92	41,02	828,75	1.078,10	1.449,92	1.792,36	657,72	902,70	869,31	1.520,58	1.504,23	1.548,09	2.160,30
у динарима	85,55	89,49	18,13	3,62	33,71	38,64	827,07	1.076,64	1.448,68	1.791,33	654,63	900,49	867,11	1.517,34	1.500,60	1.545,50	2.157,71
-привреда	83,81	89,33	18,09	3,60	33,31	36,15	826,91	1.076,48	1.448,52	1.791,17	654,27	900,33	866,94	1.515,00	1.361,75	1.409,64	2.153,66
-остали сектори	1,74	0,16	0,03	0,02	0,40	2,49	0,16	0,16	0,16	0,16	0,36	0,16	0,16	2,34	138,85	135,86	4,05
у страној валути	4,62	5,52	7,05	10,97	574,21	2,38	1,68	1,46	1,24	1,03	3,09	2,21	2,20	3,24	3,63	2,59	2,59
-привреда	4,47	5,37	6,99	10,58	574,21	2,38	1,68	1,46	1,24	1,03	2,21	2,21	2,20	3,24	3,63	2,59	2,59
-остали сектори	0,15	0,15	0,06	0,39							0,88						
Друга потраживања	1.326,07	1.311,05	2.098,07	2.058,46	933,11	894,28	848,80	825,97	692,40	721,90	551,39	519,10	514,11	493,05	664,02	669,20	748,28
у динарима	290,83	458,67	822,97	994,81	561,54	549,78	512,37	489,93	361,39	359,46	399,02	360,35	350,50	336,98	432,58	389,44	492,43
-привреда	156,08	256,13	637,10	717,34	319,38	330,87	234,48	232,63	253,60	232,73	274,78	231,71	221,42	194,10	296,65	268,82	344,80
-сектор државе	103,30	185,09	165,25	183,40	231,24	216,16	266,81	252,91	103,38	122,32	119,89	125,96	126,42	140,22	120,82	105,49	118,50
-остали сектори	31,45	17,45	20,62	94,07	10,92	2,75	11,06	4,39	4,41	4,41	4,35	2,68	2,66	2,66	15,11	15,13	29,13
у страној валути	1.035,24	852,38	1.275,10	1.063,65	371,57	344,50	336,43	336,03	331,03	362,46	152,37	158,75	163,61	156,07	231,44	279,76	255,85
-привреда	946,03	618,23	1.011,01	796,07	91,12	86,32	87,63	87,28	84,02	115,58	25,23	25,09	162,87	155,38	231,44	277,76	253,84
-сектор иностранства	85,06	200,35	243,40	246,70	258,82	255,71	248,63	248,63	247,01	246,88	127,14	133,66	0,74	0,69		2,00	2,00
-остали сектори	4,15	33,80	20,69	20,88	21,63	2,47	0,17	0,12									0,01
Нефинансијска имовина	1.390,64	1.330,45	190,10	210,51	258,16	260,00	332,89	335,12	340,74	320,42	366,18	349,35	383,92	391,72	426,82	464,24	498,98
УКУПНА АКТИВА	**33.142,61**	**32.562,53**	**28.784,76**	**29.790,24**	**26.525,30**	**22.554,73**	**28.707,97**	**29.007,00**	**30.192,91**	**30.280,68**	**29.206,61**	**20.171,49**	**21.356,06**	**21.457,08**	**20.606,24**	**21.137,11**	**22.209,16**

НАПОМЕНЕ:

Секторска класификација врши се према следећим секторима: привреда, Народна банка Србије, банке, инвестициони фондови, остали финансијски посредници осим друштава за осигурање и пензијских фондова, помоћне финансијске институције, холдинг компаније, друштва за осигурање, пензијски фондови, сектор државе, сектор становништва, непрофитне институције које пружају услуге становништву, финансијски сектор у стечају, привредна друштва у стечају и сектор иностранства.

Сектор привреде обухвата нефинансијска привредна друштва и јавна предузећа.

Сектор државе обухвата републичке органе и организације, јединице локалне самоуправе и фондове социјалног осигурања.

Сектор становништва обухвата физичка лица, предузетнике и регистрована пољопривредна газдинства.

Финансијски инструменти у страној валути укључују валутно-индексиране и девизне финансијске инструменте.

Пасива

ПАСИВА	2012.	2013.	2014.	2015.	2016.	2017.	2018.	2019.				2020.				2021.	
	IV	IV	IV	IV	IV	IV	IV	I	II	III	IV	I	II	III	IV	I	II
Примљени кредити, зајмови и депозити	15.799,56	15.290,45	10.976,83	9.854,70	5.470,39	1.764,46	3.732,96	4.130,47	3.829,02	3.670,75	3.823,60	3.926,25	4.668,24	3.617,72	3.576,52	3.695,89	4.011,00
краткорочни	13.167,19	12.856,14	8.534,35	8.241,82	5.210,79	1.303,94	1.274,15	1.687,86	1.445,57	1.109,61	1.403,83	1.314,90	1.296,61	1.249,30	1.313,30	1.403,79	1.674,63
у динарима	2.352,14	2.864,23	343,86	406,56	997,93	487,90	432,21	264,14	552,51	248,08	455,37	285,52	225,83	225,04	209,51	271,40	317,08
-привреда	379,19	566,95	238,95	218,32	52,25	263,04	59,30	72,80	111,37	103,49	107,13	105,31	88,05	95,01	79,48	113,49	191,46
-банке	306,91	309,90	101,50	170,36	20,40	117,50	267,00	75,50	275,50		201,00	42,50				29,39	
-сектор иностранства	1.653,76	1.943,95			922,05												
-остали сектори	12,28	43,42	3,41	17,88	3,23	107,36	105,91	115,84	165,64	144,59	147,24	137,71	137,79	130,03	130,03	128,52	125,63
у страној валути	10.815,05	9.991,91	8.190,48	7.835,26	4.212,86	816,04	841,94	1.423,72	893,06	861,53	948,46	1.029,38	1.070,78	1.024,26	1.103,79	1.132,39	1.357,55
-привреда	380,69	616,67	184,87	501,97	776,89	617,17	567,85	741,39	716,15	720,46	796,47	859,63	857,95	841,86	804,22	790,05	980,21
-банке	629,51	308,72	333,54	296,41							0,02						
-сектор иностранства	9.643,63	9.000,59	7.643,29	6.865,57	3.292,32	105,91	68,69	20,97	44,31	0,17		25,96	25,96		121,50	121,50	121,50
-остали сектори	161,22	65,93	28,78	171,31	143,65	92,96	205,40	661,36	132,60	140,90	151,97	143,79	186,87	182,40	178,07	220,84	255,84
дугорочни	2.632,37	2.434,31	2.442,48	1.612,88	259,60	460,53	2.458,81	2.442,61	2.383,45	2.561,14	2.419,77	2.611,35	3.371,63	2.368,42	2.263,22	2.292,10	2.336,37
у динарима	409,63	675,53	749,93	476,63	259,60	250,00	250,65	250,70	256,66	250,64	295,62	250,61	1.250,61	250,99	271,00	271,05	271,04
-привреда	118,11	169,86	273,30		9,60		0,65	0,70	0,66	0,64	0,62	0,61	0,61	0,99	21,00	21,05	21,04
-банке	291,52	505,67	226,63	226,63					6,00		45,00						
-сектор државе			250,00	250,00	250,00	250,00	250,00	250,00	250,00	250,00	250,00	250,00	1.250,00	250,00	250,00	250,00	250,00
у страној валути	2.222,74	1.758,78	1.692,55	1.136,25		210,53	2.208,16	2.191,91	2.126,79	2.310,50	2.124,15	2.360,74	2.121,02	2.117,43	1.992,22	2.021,05	2.065,33
-привреда	69,29		0,33				98,66	98,30	98,06	96,97	99,11	98,91	98,84	98,78	99,95	124,44	158,42
-сектор иностранства	1.792,06	1.396,35	1.230,65	1.098,30		210,53	2.109,50	2.093,61	2.028,73	2.036,80	2.025,01	2.026,58	2.022,18	2.018,06	1.892,27	1.896,61	1.895,05
-остали сектори	361,39	362,43	461,57	37,95						176,73	0,03	235,25		0,59			11,86
Капитал и резерве	7.811,17	5.596,02	8.369,58	7.939,28	8.560,53	8.706,41	9.118,89	8.979,02	9.320,21	9.422,02	9.387,30	9.050,17	9.130,68	10.166,36	10.322,08	10.543,61	10.574,47
-од тога:																	
Некотиране акције	5.512,40	5.512,40	5.512,40	5.816,79	5.816,79	6.050,85	6.050,85	6.050,85	6.050,85	6.050,85	6.050,85	6.050,85	6.050,85	6.932,84	6.972,91	33,08	6.963,59
у динарима	5.512,40	5.512,40	5.512,40	5.816,79	5.816,79	6.050,85	6.050,85	6.050,85	6.050,85	6.050,85	6.050,85	6.050,85	6.050,85	6.932,84	6.972,91	33,08	6.963,59
-сектор државе	5.512,40	5.512,40	5.512,40	5.816,79	5.816,79	6.050,85	6.050,85	6.050,85	6.050,85	6.050,85	6.050,85	6.050,85	6.050,85	6.932,84	6.932,84	6.932,84	6.932,84
-сектор иностранства															40,07	33,08	30,75
Удели	1.434,59	1.535,61	995,73	1.003,52	955,98	1.066,79	1.175,81	1.162,94	1.160,04	1.162,07	1.190,60	771,49	779,08	793,33	867,24	996,56	1.039,67
у динарима	1.093,65	1.171,64	620,83	628,62	640,83	721,33	830,36	817,86	814,97	817,00	845,52	725,62	733,21	747,46	821,37	881,88	924,99
-привреда	126,70	169,43	97,60	121,72	292,43	432,05	542,26	521,15	508,56	508,56	508,56	513,11	513,11	513,11	404,38	416,38	416,38
-банке	81,45	83,21	104,33	104,33													
-сектор становништва	176,47	191,09	56,26	54,25	128,66	123,48	106,25	106,25	106,43	106,43	118,25	113,71	113,71	113,71	131,45	205,45	205,45
-сектор иностранства	709,03	709,04	272,14	281,93	219,74	105,80	105,80	105,80	105,80	105,80	105,80						
-остали сектори		18,86	90,50	66,39		60,00	76,05	84,66	94,18	96,21	112,91	98,80	106,39	120,64	285,54	260,05	303,16
у страној валути	340,94	363,97	374,90	374,90	315,15	345,46	345,46	345,07	345,07	345,07	345,07	45,87	45,87	45,87	45,87	114,68	114,68
-сектор иностранства	340,81	363,89	351,96	351,96	292,21	322,52	322,52	322,13	322,13	299,20	299,20						
-остали сектори	0,13	0,08	22,94	22,94	22,94	22,94	22,94	22,94	22,94	45,87	45,87	45,87	45,87	45,87	45,87	114,68	114,68
Трговински кредити и аванси	1.285,01	1.323,15	146,21	178,91	88,42	155,67	84,54	101,84	90,50	106,38	151,73	144,44	136,02	128,61	94,26	103,62	129,12
у динарима	15,12	67,29	118,99	151,15	85,85	127,48	82,43	99,94	89,94	105,33	151,09	138,14	135,42	127,69	93,70	103,03	128,59
-привреда	14,95	67,27	118,97	146,28	85,76	127,48	82,43	99,94	89,94	105,33	151,09	138,14	135,42	127,69	93,68	96,43	119,98
-остали сектори	0,17	0,02	0,02	4,87	0,09										0,02	6,60	8,61
у страној валути	1.269,89	1.255,86	27,22	27,76	2,57	28,19	2,11	1,90	0,57	1,06	0,64	6,30	0,60	0,92	0,56	0,59	0,53
-сектор иностранства	1.255,62	1.253,10	2,39	5,37	1,21	1,16	2,09	0,59	0,55	0,60	0,54	0,29	0,60	0,92	0,56	0,59	0,53
-остали сектори	14,27	2,76	24,83	22,39	1,36	27,03	0,02	1,31	0,02	0,46	0,10	6,01					
Друге обавезе	1.624,82	1.638,03	1.140,04	2.577,43	3.454,90	543,21	1.288,07	1.360,49	2.434,72	2.570,54	1.656,47	1.765,69	1.774,90	2.341,41	1.739,72	1.848,69	2.390,14
у динарима	1.380,94	1.434,01	939,10	2.404,23	3.275,64	352,52	1.100,49	1.203,19	2.319,15	2.394,45	1.534,69	1.632,64	1.649,77	2.189,00	1.613,34	1.706,95	2.141,93
-привреда	1.057,54	1.134,80	768,84	1.271,19	993,31	318,56	1.039,65	1.170,04	2.287,95	2.367,18	1.441,27	1.591,21	1.618,01	2.138,09	1.530,02	1.624,64	1.949,73
-сектор државе	302,62	264,19	24,93	917,31	2.248,04	3,97	9,45	16,85	13,13	12,42	4,94	4,41	8,93	11,16	12,80	12,79	133,06
-остали сектори	20,79	35,02	145,33	215,73	34,29	29,99	51,39	16,30	18,07	14,85	88,48	37,02	22,83	39,75	70,52	69,52	59,14
у страној валути	243,88	204,02	200,94	173,20	179,26	190,71	187,58	157,30	115,57	176,09	121,78	133,06	125,14	152,41	126,38	141,74	248,21
-привреда	223,54	196,08	200,94	172,52	178,89	187,69	185,99	155,76	113,21	173,73	119,36	130,64	122,78	150,05	124,02	139,36	245,84
-остали сектори	20,34	7,93		0,68	0,37	3,02	1,59	1,54	2,36	2,36	2,42	2,42	2,36	2,36	2,36	2,38	2,37
Остала пасива[1)]	6.622,06	8.714,89	8.152,10	9.239,90	8.951,09	11.384,98	14.483,51	14.435,18	14.518,46	14.511,00	14.187,50	5.284,94	5.646,22	5.202,98	4.873,65	4.945,30	5.104,43
УКУПНА ПАСИВА	**33.142,62**	**32.562,53**	**28.784,76**	**29.790,22**	**26.525,33**	**22.554,73**	**28.707,97**	**29.007,00**	**30.192,91**	**30.280,68**	**29.206,61**	**20.171,49**	**21.356,06**	**21.457,08**	**20.606,23**	**21.137,11**	**22.209,16**

[1)] Остала пасива укључује исправке вредности и акумулирану амортизацију.

НАПОМЕНЕ:

Секторска класификација врши се према следећим секторима: привреда, Народна банка Србије, банке, инвестициони фондови, остали финансијски посредници осим друштава за осигурање и пензијских фондова, помоћне финансијске институције, холдинг компаније, друштва за осигурање, пензијски фондови, сектор државе, сектор становништва, непрофитне институције које пружају услуге становништву, финансијски сектор у стечају, привредна друштва у стечају и сектор иностранства.

Сектор привреде обухвата нефинансијска привредна друштва и јавна предузећа.

Сектор државе обухвата републичке органе и организације, јединице локалне самоуправе и фондове социјалног осигурања.

Сектор становништва обухвата физичка лица, предузетнике и регистрована пољопривредна газдинства.

Финансијски инструменти у страној валути укључују валутно-индексиране и девизне финансијске инструменте.

Табела 1.2.3.

Биланс инвестиционих фондова, по секторима

(износ у милионима динара, стање на крају периода)

Активa

АКТИВА	2013.		2014.		2015.		2016.		2017.		2018.		2019.			
	IV		IV		IV		IV		IV		IV		I		II	
	Фондови очувања вредности имовине	Остали инвестициони фондови	Фондови очувања вредности имовине	Остали инвестициони фондови	Фондови очувања вредности имовине	Остали инвестициони фондови	Фондови очувања вредности имовине	Остали инвестициони фондови	Фондови очувања вредности имовине	Остали инвестициони фондови	Фондови очувања вредности имовине	Остали инвестициони фондови	Фондови очувања вредности имовине	Остали инвестициони фондови	Фондови очувања вредности имовине	Остали инвестициони фондови
Трансакциони депозити	770,15	111,23	2.245,77	147,16	5.697,37	305,52	7.495,32	217,54	7.333,38	344,18	1.624,86	319,03	2.224,81	343,65	2.679,72	365,74
у динарима	98,52	74,47	557,60	58,80	1.507,05	85,36	1.007,28	91,82	818,35	55,52	571,84	89,99	647,26	145,39	543,61	29,30
у страној валути	671,64	36,76	1.688,17	88,36	4.190,32	220,17	6.488,03	125,72	6.515,03	288,65	1.053,02	229,04	1.577,55	198,26	2.136,11	336,44
Остали депозити	2.070,94		2.785,70		5.686,21		6.037,63	7,20	9.767,32	5,41	17.200,13	188,56	21.581,62	217,34	25.640,35	261,37
у динарима	1.698,28		2.107,10		5.664,98		5.390,05	7,20	6.885,49	3,04	9.748,66	3,00	13.252,26	8,53	16.960,95	5,50
у страној валути	372,67		678,59		21,23		647,58		2.881,83	2,37	7.451,47	185,56	8.329,36	208,81	8.679,40	255,87
Дужничке хартије од вредности	1.449,47	73,23	3.080,87	48,12	4.288,67	313,94	5.725,91	568,61	5.705,43	749,37	5.485,40	788,75	5.128,80	1.116,02	7.956,96	1.222,98
краткорочне	16,76	14,67			19,66											
у динарима	15,23				19,66											
-сектор државе	15,23				19,66											
-остали сектори																
у страној валути	1,53	14,67														
-сектор државе	1,53	14,67														
-остали сектори																
дугорочне	1.432,70	58,56	3.080,87	48,12	4.269,02	313,94	5.725,91	568,61	5.705,43	749,37	5.485,40	788,75	5.128,80	1.116,02	7.956,96	1.222,98
у динарима	955,31		2.083,36		2.763,80	10,83	2.833,73	5,28	2.685,67	19,90	2.492,07	40,47	1.547,47	40,92	4.350,32	39,69
-сектор државе	878,68		2.083,36		2.763,80	10,83	2.833,73	5,28	2.685,67	19,90	2.492,07	40,47	1.547,47	40,92	4.350,32	39,69
-остали сектори	76,63															
у страној валути	477,39	58,56	997,51	48,12	1.505,21	303,11	2.892,17	563,33	3.019,75	729,47	2.993,33	748,27	3.581,33	1.075,10	3.606,64	1.183,29
-сектор државе	477,39	45,24	997,51	44,18	1.505,21	55,57	2.892,17	18,22	3.019,75	31,23	2.993,33	249,16	3.581,33	577,65	3.606,64	781,40
-сектор иностранства		13,32		3,95		247,54		545,11		698,24		499,11		497,45		401,89
Акције		825,44		942,57		735,06		983,36		1.294,58		1.731,10		2.013,78		2.368,18
у динарима		261,35		270,77		175,48		166,78		145,44		85,41		62,67		61,20
-привреда		218,05		223,13		151,07		158,19		137,46		81,84		58,08		56,38
-банке		43,30		47,63		24,42		8,59		7,98		3,57		4,59		4,82
- остали сектори																
у страној валути		564,09		671,80		559,57		816,58		1.149,14		1.645,69		1.951,11		2.306,98
-сектор иностранства		564,09		671,80		559,57		816,58		1.149,14		1.645,69		1.951,11		2.306,98
-остали сектори																
Јединице/акције инвестиционих фондова	16,62	93,30		105,93	38,96	55,71	2,93	81,55	14,92	76,47	17,11	157,96	12,60	188,19	14,05	226,96
у динарима	16,62	48,98		56,64	38,96	49,05	2,93	81,55	14,92	76,47	17,11	65,92	12,60	52,83	14,05	45,78
-фондови очувања вредности имовине	16,62	8,81		3,87	38,96	9,11	2,93	30,56	14,92	29,55	17,11	19,77	12,60	5,50	14,05	0,39
-остали инвестициони фондови		40,17		52,77		39,93		50,98		46,92		46,15		47,33		45,39
у страној валути		44,32		49,29		6,66						92,04		135,36		181,18
-сектор иностранства		44,32		49,29		6,66						92,04		135,36		181,18
Друга потраживања	0,18	2,33	134,32	8,01		7,49		2,79		2,12	30,31	79,85	48,49	14,47	73,88	6,03
у динарима	0,18	2,26		8,01		7,18		2,79		2,12	30,31	2,50	48,49	14,45	73,88	5,58
-привреда		1,08		6,83		2,19		1,28						11,04		2,17
-сектор државе		1,17				1,17		1,17		1,17		1,17		1,17		
-сектор становништва																
-остали сектори	0,18	0,01		1,18		3,81		0,34		0,95	30,31	1,33	48,49	2,24	73,88	3,41
у страној валути		0,07	134,32			0,32						77,35		0,02		0,45
-привреда																
-сектор државе			134,32											0,02		
-сектор становништва																
-сектор иностранства		0,07				0,32						77,04				0,45
-остали сектори												0,31				0,00
УКУПНА АКТИВА	**4.307,37**	**1.105,53**	**8.246,66**	**1.251,79**	**15.711,22**	**1.417,72**	**19.261,78**	**1.861,04**	**22.821,04**	**2.472,13**	**24.357,81**	**3.265,26**	**28.996,33**	**3.893,45**	**36.364,96**	**4.451,26**

НАПОМЕНЕ:

Секторска класификација врши се према следећим секторима: привреда, Народна банка Србије, банке, инвестициони фондови, остали финансијски посредници осим друштава за осигурање и пензијских фондова, помоћне финансијске институције, холдинг компаније, друштва за осигурање, пензијски фондови, сектор државе, сектор становништва, непрофитне институције које пружају услуге становништву, финансијски сектор у стечају, привредна друштва у стечају и сектор иностранства.

Сектор привреде обухвата нефинансијска привредна друштва и јавна предузећа.

Сектор државе обухвата републичке органе и организације, јединице локалне самоуправе и фондове социјалног осигурања.

Сектор становништва обухвата физичка лица, предузетнике и регистрована пољопривредна газдинства.

Финансијски инструменти у страној валути укључују валутно-индексиране и девизне финансијске инструменте.

Актива

2019.				2020.								2021.			
III		IV		I		II		III		IV		I		II	
Фондови очувања вредности имовине	Остали инвестициони фондови	Фондови очувања вредности имовине	Остали инвестициони фондови	Фондови очувања вредности имовине	Остали инвестициони фондови	Фондови очувања вредности имовине	Остали инвестициони фондови	Фондови очувања вредности имовине	Остали инвестициони фондови	Фондови очувања вредности имовине	Остали инвестициони фондови	Фондови очувања вредности имовине	Остали инвестициони фондови	Фондови очувања вредности имовине	Остали инвестициони фондови
4.923,34	342,54	1.862,57	419,14	3.954,60	590,34	1.826,37	424,17	1.350,93	415,42	4.613,33	350,31	4.897,29	382,86	8.790,53	391,48
543,36	37,97	741,24	67,77	543,08	61,96	1.144,13	198,95	737,93	78,04	607,58	30,46	871,46	45,21	1.264,79	27,14
4.379,98	304,58	1.121,33	351,37	3.411,52	528,38	682,23	225,22	613,00	337,38	4.005,75	319,85	4.025,83	337,65	7.525,74	364,34
26.460,52	287,56	28.707,76	420,62	24.347,78	409,54	27.745,92	456,81	29.013,86	456,83	31.387,32	597,93	34.474,32	599,66	40.380,97	623,11
17.139,30	9,01	18.949,82	9,05	16.945,83	10,03	18.320,01	10,02	19.576,34	10,02	20.679,61	10,03	21.510,00		26.135,05	
9.321,22	278,54	9.757,94	411,57	7.401,95	399,51	9.425,91	446,79	9.437,52	446,81	10.707,72	587,90	12.964,32	599,66	14.245,92	623,11
7.808,96	1.324,20	7.834,76	1.553,19	7.866,65	1.731,96	8.525,63	1.746,06	8.635,08	1.754,88	9.116,34	1.673,79	10.206,38	1.560,68	10.998,71	1.610,31
				27,06	1,18	27,13	1,18	44,17	1,18	44,38	1,19	17,06		17,15	0,60
				27,06		27,13		44,17		44,38		17,06		17,15	
				27,06		27,13		44,17		44,38		17,06		17,15	
					1,18		1,18		1,18		1,19				0,60
					1,18		1,18		1,18		1,19				0,60
7.808,96	1.324,20	7.834,76	1.553,19	7.839,59	1.730,78	8.498,50	1.744,88	8.590,91	1.753,70	9.071,96	1.672,60	10.189,32	1.560,68	10.981,56	1.609,71
4.302,52	40,84	4.308,61	41,27	4.512,08	40,64	5.046,29	23,35	5.256,22	23,40	5.781,82	23,58	6.550,94	35,61	5.427,93	35,67
4.302,52	40,84	4.308,61	41,27	4.512,08	40,64	5.046,29	23,35	5.256,22	23,40	5.781,82	23,58	6.550,94	35,61	5.427,93	35,67
3.506,44	1.283,36	3.526,15	1.511,92	3.327,51	1.690,15	3.452,20	1.721,53	3.334,69	1.730,30	3.290,14	1.649,02	3.638,38	1.525,07	5.553,64	1.574,04
3.506,44	850,38	3.526,15	1.089,54	3.327,51	1.271,58	3.452,20	1.270,34	3.334,69	1.275,52	3.290,14	1.280,05	3.638,38	1.377,42	5.553,64	1.506,09
	432,98		422,38		418,56		451,19		454,78		368,97		147,65		67,95
	2.530,87		3.061,93		2.669,91		3.048,93		3.066,89		3.455,24		3.922,75		4.285,26
	54,57		46,69		32,75		25,23		18,80		19,14		19,43		17,28
			46,69		32,75		25,23		18,80		19,14		19,43		17,28
	2.476,30		3.015,24		2.637,16		3.023,70		3.048,09		3.436,10		3.903,32		4.267,98
	2.476,30		3.015,24		2.637,16		3.023,70		3.048,09		3.436,10		3.903,32		4.267,98
24,19	357,23	24,01	457,34	21,68	356,49	17,55	393,78	18,82	399,74	41,95	423,41	53,99	431,07	22,83	434,07
24,19	26,03	24,01		21,68	0,00	17,55	2,01	18,82	0,02	41,95	5,66	53,99	10,69	22,83	10,25
24,19	0,39	24,01		21,68		17,55	2,01	18,82	0,02	41,95	5,66	53,99	10,69	22,83	5,25
	25,64				0,00		0,00		0,00		0,00		0,00		5,00
	331,20		457,34		356,49		391,77		399,72		417,75		420,38		423,82
	331,20		457,34		356,49		391,77		399,72		417,75		420,38		423,82
91,12	9,36	111,47	4,30	120,03	45,04	113,49	151,32	118,03	164,87	114,77	3,50	121,77	110,42	160,13	106,63
91,12	7,65	111,47	1,40	120,03	1,27	113,34	2,38	118,00	0,55	114,77	0,20	120,68	0,11	156,27	0,51
	4,50	0,14	1,37	0,14	0,07		0,56		0,41	0,14	0,17	0,14	0,07		0,45
				3,99		10,84									
91,12	3,15	111,33	0,03	115,90	1,20	102,50	1,81	118,00	0,14	114,63	0,03	120,54	0,03	156,27	0,06
	1,71	0,00	2,90	0,00	43,77	0,15	148,94	0,03	164,32		3,30	1,09	110,32	3,87	106,12
						0,13									
	1,71				40,08		146,29		160,19		0,02		105,65		102,83
	0,00	0,00	2,90	0,00	3,69	0,02	2,65	0,03	4,13		3,28	1,09	4,67	3,87	3,29
39.308,13	**4.851,75**	**38.540,57**	**5.916,52**	**36.310,74**	**5.803,27**	**38.228,96**	**6.221,06**	**39.136,72**	**6.258,63**	**45.273,72**	**6.504,18**	**49.753,75**	**7.007,44**	**60.353,17**	**7.450,85**

Табела 1.2.3.

Биланс инвестиционих фондова, по секторима

(износ у милионима динара, стање на крају периода)

Пасива

ПАСИВА	2013. IV		2014. IV		2015. IV		2016. IV		2017. IV		2018. IV		2019. I		2019. II	
	Фондови очувања вредности имовине	Остали инвестициони фондови	Фондови очувања вредности имовине	Остали инвестицион и фондови	Фондови очувања вредности имовине	Остали инвестицион и фондови	Фондови очувања вредности имовине	Остали инвестицион и фондови	Фондови очувања вредности имовине	Остали инвестицион и фондови	Фондови очувања вредности имовине	Остали инвестицион и фондови	Фондови очувања вредности имовине	Остали инвестицион и фондови	Фондови очувања вредности имовине	Остали инвестицион и фондови
Капитал	4.302,46	1.098,41	8.066,14	1.223,14	15.695,63	1.411,86	19.233,83	1.854,69	22.801,49	2.457,06	24.336,31	3.206,34	28.945,17	3.872,90	36.241,32	4.365,21
-од тога:																
Јединице/акције инвестиционих фондова	4.302,46	1.038,54	8.066,14	1.153,94	15.695,63	1.347,29	19.233,83	1.818,25	22.801,49	2.423,14	24.336,31	3.194,10	28.945,17	3.861,90	36.241,32	4.365,21
у динарима	4.302,46	1.038,54	8.066,14	1.153,94	15.695,63	1.347,28	19.233,83	1.818,25	22.801,49	2.423,14	24.336,31	3.194,10	28.945,17	3.861,90	36.241,32	4.365,21
-привреда	2.292,78	181,07	4.202,37	140,10	7.059,89	120,39	6.496,48	131,33	7.130,42	139,67	7.908,47	139,48	8.657,15	142,55	11.855,56	100,59
-банке	23,77		47,49		1.833,61		2.704,69		3.319,14		459,59		3.178,22		4.678,89	
-фондови очувања вредности имовине	10,38	9,76		10,23	38,97	0,01	2,93		14,92		17,11		12,60		14,05	
-остали инвестициони фондови	9,52	22,60	6,23	23,21	9,13	45,65	30,57	51,74	29,55	47,69	19,77	47,17	5,50	48,29	0,39	45,41
-остали финансијски посредници							7,51		85,92		31,05		94,88		14,66	
-помоћне финансијске институције	195,97		273,70	9,96	479,77	8,54	595,44	15,65	932,03	22,69	1.165,25	28,45	972,27	29,01	855,03	8,71
-друштва за осигурање	31,74	26,19	34,50	18,44	36,86	18,94	41,58	21,57	9,59	21,88	79,54	35,43	78,92	49,34	186,01	62,07
-пензијски фондови							66,93		126,59		181,42		282,81		224,37	
-сектор становништва	1.680,90	696,89	3.218,51	840,24	5.740,83	1.036,17	8.743,97	1.479,61	10.494,42	1.907,78	13.628,29	2.705,25	14.821,05	3.308,13	17.573,47	3.847,88
-непрофитне институције које пружају услуге становништву	11,93	5,12	12,89	5,84	26,38	11,07	12,06	12,20		11,36	39,34	10,56	6,11	11,16	12,25	11,42
-финансијски сектор у стечају		25,40		25,40		10,71										
-сектор иностранства	45,46	71,51	270,45	80,52	470,18	95,80	531,67	106,16	658,91	272,06	806,48	227,76	835,66	273,43	826,65	289,12
у страној валути																
-сектор иностранства																
-остали сектори																
Друге обавезе	4,90	7,12	180,51	28,65	15,59	5,87	27,96	6,35	19,55	15,07	21,50	58,92	51,16	20,55	123,64	86,05
у динарима	4,89	7,05	46,17	15,34	15,57	5,85	27,93	4,90	19,50	10,48	21,43	55,08	51,09	20,22	123,62	7,90
-привреда	0,82	1,00	36,91	10,35	0,08	0,82	8,08	0,48	0,08	0,51	0,29	0,75	13,39	0,40	68,13	0,14
-помоћне финансијске институције	3,54	3,94	6,96	3,63	12,23	3,06	16,51	3,94	15,39	7,85	16,75	5,97	18,95	5,36	25,23	5,81
-остали сектори	0,53	2,11	2,30	1,36	3,25	1,97	3,33	0,49	4,03	2,12	4,39	48,36	18,76	14,47	30,25	1,95
у страној валути	0,01	0,07	134,34	13,31	0,03	0,01	0,03	1,45	0,06	4,58	0,07	3,84	0,07	0,33	0,02	78,15
-сектор иностранства	0,01			13,26				1,43		4,32		3,51				78,11
-сектор државе			134,32													
-остали сектори	0,00	0,07	0,02	0,05	0,03	0,01	0,03	0,02	0,06	0,26	0,07	0,33	0,07	0,33	0,02	0,04
УКУПНА ПАСИВА	**4.307,37**	**1.105,53**	**8.246,66**	**1.251,79**	**15.711,22**	**1.417,72**	**19.261,78**	**1.861,04**	**22.821,04**	**2.472,13**	**24.357,81**	**3.265,26**	**28.996,33**	**3.893,45**	**36.364,96**	**4.451,26**

НАПОМЕНЕ:

Секторска класификација врши се према следећим секторима: привреда, Народна банка Србије, банке, инвестициони фондови, остали финансијски посредници осим друштава за осигурање и пензијских фондова, помоћне финансијске институције, холдинг компаније, друштва за осигурање, пензијски фондови, сектор државе, сектор становништва, непрофитне институције које пружају услуге становништву, финансијски сектор у стечају, привредна друштва у стечају и сектор иностранства.

Сектор привреде обухвата нефинансијска привредна друштва и јавна предузећа.

Сектор државе обухвата републичке органе и организације, јединице локалне самоуправе и фондове социјалног осигурања.

Сектор становништва обухвата физичка лица, предузетнике и регистрована пољопривредна газдинства.

Финансијски инструменти у страној валути укључују валутно-индексиране и девизне финансијске инструменте.

Пасива

2019.				2020.								2021.			
III		IV		I		II		III		IV		I		II	
Фондови очувања вредности имовине	Остали инвестициони фондови	Фондови очувања вредности имовине	Остали инвестициони фондови	Фондови очувања вредности имовине	Остали инвестициони фондови	Фондови очувања вредности имовине	Остали инвестициони фондови	Фондови очувања вредности имовине	Остали инвестициони фондови	Фондови очувања вредности имовине	Остали инвестициони фондови	Фондови очувања вредности имовине	Остали инвестициони фондови	Фондови очувања вредности имовине	Остали инвестициони фондови
39.161,60	4.807,77	38.503,95	5.881,45	36.196,33	5.679,91	37.999,93	6.057,75	38.959,98	6.108,30	45.233,37	6.477,38	49.358,14	6.867,32	59.794,61	7.323,28
39.161,60	4.807,59	38.503,95	5.881,45	36.196,33	5.679,91	37.999,93	6.057,75	38.959,98	6.108,30	45.233,37	6.477,38	49.358,14	6.867,32	59.794,61	7.323,28
39.161,60	4.807,59	38.503,95	5.881,45	36.196,33	5.679,91	37.999,93	6.057,75	38.959,98	6.108,30	45.233,37	2.197,95	48.347,61	2.331,36	58.158,63	2.434,39
10.156,95	102,74	11.360,61	108,38	10.432,26	89,91	11.498,81	133,65	11.758,96	134,95	16.883,81	138,62	17.540,76	144,29	20.845,68	145,07
7.481,42		4.256,05		4.155,92		4.175,18		4.466,23		4.189,69		4.202,23		4.262,11	
24,20		24,01		21,68		17,55		18,81		41,95		53,99		22,83	
0,39	25,61				0,00	2,01	0,00	0,02	0,00	5,66	0,00	10,69	0,00	5,25	0,00
0,28		5,75		0,03		79,09		94,28		274,60		270,65		350,68	
938,30	8,85	953,34	9,34	987,73	7,54	1.030,91	8,44	1.070,53	10,61	673,94	11,46	716,04	12,28	736,27	12,66
311,01	78,41	237,22	100,46	85,37	94,20	281,49	126,62	168,40	153,55	177,75	200,29	115,66	246,65	774,51	286,97
245,81		247,14		198,28		198,99		229,68		230,45		261,19		161,75	
19.141,99	4.241,44	20.510,66	5.252,32	19.565,22	5.132,21	19.953,11	5.405,01	20.359,97	5.429,20	22.039,65	1.521,09	24.351,12	1.610,42	30.122,81	1.674,75
12,36	11,62	129,85	11,83	27,03	10,41	15,88	11,11	26,12	11,26	16,16	11,67	16,18	12,04	15,21	12,30
848,89	338,92	779,34	399,11	722,82	345,65	746,91	372,92	766,99	368,74	699,70	314,82	809,09	305,69	861,54	302,64
											4.279,42	1.010,53	4.535,96	1.635,98	4.888,89
											60,82	751,13	66,59	10,70	59,75
											4.218,60	259,40	4.469,37	1.625,28	4.829,14
146,54	43,98	36,62	35,07	114,41	123,36	229,03	163,32	176,74	150,33	40,34	26,80	395,61	140,13	558,56	127,57
146,19	38,73	36,56	14,96	114,34	20,76	229,01	15,18	176,70	12,36	40,28	14,64	388,95	13,67	541,12	22,65
67,29	0,04	0,28	0,14	15,28	0,14	187,61		57,28	0,00	0,48	0,14	342,95	3,33	482,88	0,39
27,58	5,85	29,47	8,03	27,35	9,34	26,92	7,32	27,50	7,28	30,27	8,26	34,12	9,26	39,20	8,67
51,32	32,84	6,80	6,79	71,71	11,28	14,48	7,86	91,91	5,08	9,52	6,24	11,88	1,07	19,04	13,59
0,34	5,25	0,06	20,11	0,07	102,60	0,02	148,14	0,04	137,97	0,07	12,16	6,66	126,46	17,44	104,92
	4,99		19,71		102,22		148,04		137,77		11,74		124,20		76,32
0,34	0,26	0,06	0,40	0,07	0,38	0,02	0,10	0,04	0,21	0,07	0,42	6,66	2,26	17,44	28,60
39.308,13	**4.851,75**	**38.540,57**	**5.916,52**	**36.310,74**	**5.803,27**	**38.228,96**	**6.221,06**	**39.136,72**	**6.258,63**	**45.273,72**	**6.504,18**	**49.753,75**	**7.007,44**	**60.353,17**	**7.450,85**

3. Каматне стопе и преглед кретања курса динара

Табела 1.3.1.

Каматне стопе Народне банке Србије

(у % на годишњем нивоу)

	Активне каматне стопе								
				На ломбардне кредите[3)]					
	Есконтна стопа	Референтна каматна стопа[1)]	На ломбардне кредите[2)]	Ако је банка коришћени ломбардни кредит вратила наредног радног дана од дана пуштања у течај и ако укупан број дана коришћења кредита у току месеца не прелази седам радних дана	Ако укупан број дана коришћења ломбардног кредита у току месеца не прелази 14 радних дана, с тим да број дана непрекидног коришћења кредита у том периоду не прелази пет радних дана	Ако укупан број дана коришћења ломбардног кредита у току месеца прелази 14 радних дана, односно укупан број дана непрекидног коришћења кредита у том периоду прелази пет радних дана	На неиздвојену динарску обавезну резерву[4)]	На неиздвојену девизну обавезну резерву[4)]	На неиздвојену лизинг обавезну резерву[4а)]
	1	2	3	4	5	6	7	7а	7б
1997.	33,74	-	34,75	-	-	-	33,74		
1998.	33,74	-	34,75	-	-	-	33,74		
1999.	26,26	-	27,05	-	-	-	56,90		
2000.	26,34	-	27,13	-	-	-	26,34		
2001.	16,43	-	16,92	-	-	-	58,69		
2002.	9,50	-	15,20	-	-	-	19,00		
2003.	9,00	-	14,40	-	-	-	36,00		
2004.	8,50	-	-	-	-	-	34,00		
2005.	8,50	-	-	22,20	25,20	28,20	34,00		
2006.	8,50	14,00	-	17,00	19,00	21,00	30,00		
2007.	8,50	10,00	-	12,50	15,00	17,00	26,00		
2008.	8,50	17,75	-	-	-	-	26,63	12,41	
2009.	8,08	9,50	-	-	-	-	14,25	10,67	
2010.	11,50	11,50	-	-	-	-	17,25	11,02	11,02
2011.	9,75	9,75	-	-	-	-	14,63	11,18	11,18
2012.	11,25	11,25	-	-	-	-	16,88	10,21	-
2013.	9,50	9,50	-	-	-	-	14,25	10,30	-
2014.	8,00	8,00	-	-	-	-	12,00	10,06	-
2015.	4,50	4,50	-	-	-	-	9,50	4,86	-
2016.	4,00	4,00	-	-	-	-	9,00	4,67	-
2017.	3,50	3,50		-	-	-	8,50	4,67	-
2018.	3,00	3,00		-	-	-	8,00	4,69	-
2019.	2,25	2,25		-	-	-	7,25	4,61	-
2020.	1,00	1,00		-	-	-	6,00	4,45	
2019.									
Септ.	2,50	2,50		-	-	-	7,50	4,59	-
Окт.	2,50	2,50		-	-	-	7,50	4,60	-
Нов.	2,25	2,25		-	-	-	7,25	4,60	-
Дец.	2,25	2,25		-	-	-	7,25	4,61	-
2020.									
Јан.	2,25	2,25		-	-	-	7,25	4,60	-
Феб.	2,25	2,25		-	-	-	7,25	4,59	-
Март	1,75	1,75		-	-	-	6,75	4,77	-
Апр.	1,50	1,50		-	-	-	6,50	4,72	-
Мај	1,50	1,50		-	-	-	6,50	4,59	
Јун	1,25	1,25		-	-	-	6,25	4,56	
Јул	1,25	1,25		-	-	-	6,25	4,52	
Авг.	1,25	1,25		-	-	-	6,25	4,50	
Септ.	1,25	1,25		-	-	-	6,25	4,49	
Окт.	1,25	1,25		-	-	-	6,25	4,47	
Нов.	1,25	1,25		-	-	-	6,25	4,46	
Дец.	1,00	1,00		-	-	-	6,00	4,45	
2021.									
Јан.	1,00	1,00		-	-	-	6,00	4,43	
Феб.	1,00	1,00		-	-	-	6,00	4,46	
Март	1,00	1,00		-	-	-	6,00	4,46	
Апр.	1,00	1,00		-	-	-	6,00	4,45	
Мај	1,00	1,00		-	-	-	6,00	4,46	
Јун	1,00	1,00		-	-	-	6,00	4,45	
Јул	1,00	1,00		-	-	-	6,00	4,45	
Авг.	1,00	1,00		-	-	-	6,00	4,46	

[1)] Од 1. септембра 2006. године, активне и пасивне каматне стопе Народне банке Србије утврђују се у висини референтне каматне стопе увећане, односно умањене за одређени број процентних поена, у складу с Одлуком о каматним стопама које Народна банка примењује у поступку спровођења монетарне политике.

[2)] Каматна стопа на ломбардни кредит је укинута 11. маја 2004. године. Доношењем нове одлуке о условима и начину одобравања краткорочних кредита банкама на основу залоге хартија од вредности, ова каматна стопа је од априла 2005. поново уведена и примењивала се до 9. новембра 2005. године.

[3)] Од 10. 11. 2005. до 31. 8. 2006. каматна стопа на ломбардни кредит утврђивала се у висини просечне пондерисане репо стопе увећане за 3,6 или 9 процентних поена.

[4)] До 10. априла 2002. године каматне стопе се односе на неиздвојену, односно погрешно обрачунату динарску обавезну резерву, док се у периоду од 11. априла 2002. године до 17. септембра 2008. године, у колонама 7. и 8., каматне стопе на неиздвојену и погрешно обрачунату обавезну резерву односе како на динарску, тако и на девизну обавезну резерву. Почев од обрачунског периода 18.9-17.10. 2008, каматне стопе на неиздвојену и погрешно обрачунату динарску и на неиздвојену и погрешно обрачунату девизну обавезну резерву се приказују у одвојеним колонама. Почев од 11.07.2015. године каматна стопа на износ разлике између обрачунатог и оствареног стања издвојене (неостварени просек динарске/девизне обавезне резерве) и између прописаног и обрачунатог износа девизне обавезне резерве (мање обрачуната динарска/девизна обавезна резерва од прописане) утврђује се у односу на тромесечни EURIBOR који важи на дан обрачуна камате, увећаног за 5 процентних поена, док се код динарске обавезне резерве каматна стопа по истом основу утврђује у односу на референтну каматну стопу Народне банке Србије увећану за 5 процентних поена.

[4а)] Почев од 17. априла 2010. године, ступила је на снагу нова Одлука о обавезној резерви банака код Народне банке Србије по основу девизних средстава која даваоци лизинга држе на посебном рачуну отвореном код банке ("Службени гласник РС", бр. 12/2010). Ова Одлука стављена је ван снаге 18. септембра 2012. године("Службени гласник РС", бр. 87/2012).

[4б)] Почев од 14. новембра 2014. године, ступила је на снагу нова Одлука о допуни Одлуке о каматним стопама које Народна банка Србије примењује у поступку спровођења монетарне политике (више издвојена девизна обавезна резерва од обрачунате) утврђује се у висини тромесечног EURIBOR-а који важи на дан обрачуна камате, увећаног за 5 процентних поена ("Службени гласник РС", бр. 125/2014).

Активне каматне стопе										Пасивне каматне стопе		
На погрешно обрачунату динарску обавезну резерву[4)]	На погрешно обрачунату девизну обавезну резерву[4)]	На погрешно обрачунату лизинг обавезну резерву[4а)]	На износ позитивне разлике између оствареног просечног дневног стања издвојене девизне обавезне резерве и обрачунате девизне обавезне резерве у обрачунском периоду[4б)]	На износ кредита за одржавање дневне ликвидности[5)]	На износ краткорочних кредита за одржавање ликвидности[6)]	На износ кредита за хитно обезбеђење ликвидности банака у динарима [10)]	На износ кредита за хитно обезбеђење ликвидности банака у еврима [10)]	На износ кредита и других пласмана који нису враћени у уговореном или прописаном року [7)]	На износ позитивне разлике између прописаног и депонованог износа средстава, као и између исправно утврђеног и првобитно утврђеног износа средстава које је банка дужна да депонује код НБС [8)]	На износ просечног дневног стања издвојене динарске обавезне резерве[9)]	На износ вишкова ликвидних средстава банака код НБС	
8	8а	8б	8в	9	10	10а	10б	11	12	13	14	
53,98				-	-			53,98	-	16,87	-	1997.
53,98				-	-			53,98	-	16,87	-	1998.
56,90				-	-			42,02	-	13,13	-	1999.
26,34				-	-			42,14	-	13,17	-	2000.
58,69				-	-			26,29	-	6,05	-	2001.
19,00				15,20	-			19,00	-	3,32	3,80	2002.
36,00				14,40	-			18,00	-	3,15	3,15	2003.
34,00				21,25	-			25,50	-	2,97	2,97	2004.
34,00				-	17,00			25,50	-	2,98	6,00	2005.
30,00				-	-			26,00	-	2,50	11,00	2006.
26,00				-	-			22,00	26,00	2,50	7,50	2007.
26,63	12,41			20,25	26,63			29,75	33,75	2,50	15,25	2008.
14,25	10,67			12,00	14,25			21,50	-	2,50	7,00	2009.
17,25	11,02	11,02		14,00	17,25			23,50	-	2,50	9,00	2010.
14,63	11,18	11,18		12,25	14,63			21,75	-	2,50	7,25	2011.
16,88	10,21	-		13,75	14,75			23,25	-	2,50	8,75	2012.
14,25	10,30	-		12,00	13,00			21,50	-	2,50	7,00	2013.
12,00	10,06	-	5,06	10,50	11,50			20,00	-	2,50	5,50	2014.
9,50	4,86	-	4,86	6,50	-	9,50	4,87	12,50	-	1,75	2,50	2015.
9,00	4,67	-	4,67	5,50	-	9,00	4,68	12,00	-	1,75	2,50	2016.
8,50	4,67	-	4,67	5,00	-	8,50	4,67	11,50	-	1,75	2,00	2017.
8,00	4,69	-	4,69	4,25	-	8,00	4,69	11,00	-	1,25	1,75	2018.
7,25	4,61	-	4,61	3,50	-	7,25	4,62	10,25	-	0,75	1,00	2019.
6,00	4,45	-	4,45	1,90	-	6,00	4,46	9,00	-	0,10	0,10	2020.
												2019.
7,50	4,59	-	4,59	3,75	-	7,50	4,58	10,50	-	1,00	1,25	Септ.
7,50	4,60	-	4,60	3,75	-	7,50	4,61	10,50	-	1,00	1,25	Окт.
7,25	4,60	-	4,60	3,50	-	7,25	4,60	10,25	-	0,75	1,00	Нов.
7,25	4,61	-	4,61	3,50	-	7,25	4,62	10,25	-	0,75	1,00	Дец.
												2020.
7,25	4,60	-	4,60	3,50	-	7,25	4,61	10,25	-	0,75	1,00	Јан.
7,25	4,59	-	4,59	3,50	-	7,25	4,58	10,25	-	0,75	1,00	Феб.
6,75	4,77	-	4,77	2,75	-	6,75	4,64	9,75	-	0,50	0,75	Март
6,50	4,72	-	4,72	2,50	-	6,50	4,73	9,50	-	0,25	0,50	Апр.
6,50	4,59	-	4,59	2,50		6,50	4,69	9,50	-	0,25	0,50	Мај
6,25	4,56	-	4,56	2,25		6,25	4,58	9,25	-	0,10	0,25	Јун
6,25	4,52	-	4,52	2,25	-	6,25	4,54	9,25	-	0,10	0,25	Јул
6,25	4,50	-	4,50	2,25	-	6,25	4,52	9,25	-	0,10	0,25	Авг.
6,25	4,49	-	4,49	2,25	-	6,25	4,50	9,25	-	0,10	0,25	Септ.
6,25	4,47	-	4,47	2,25	-	6,25	4,48	9,25	-	0,10	0,25	Окт.
6,25	4,46	-	4,46	2,25	-	6,25	4,47	9,25	-	0,10	0,25	Нов.
6,00	4,45	-	4,45	1,90	-	6,00	4,46	9,00	-	0,10	0,10	Дец.
												2021.
6,00	4,43	-	4,43	1,90	-	6,00	4,45	9,00	-	0,10	0,10	Јан.
6,00	4,46	-	4,46	1,90	-	6,00	4,47	9,00	-	0,10	0,10	Феб.
6,00	4,46	-	4,46	1,90	-	6,00	4,46	9,00	-	0,10	0,10	Март
6,00	4,45	-	4,45	1,90	-	6,00	4,47	9,00	-	0,10	0,10	Апр.
6,00	4,46		4,46	1,90	-	6,00	4,46	9,00	-	0,10	0,10	Мај
6,00	4,45		4,45	1,90	-	6,00	4,46	9,00		0,10	0,10	Јун
6,00	4,45	-	4,45	1,90	-	6,00	4,46	9,00	-	0,10	0,10	Јул
6,00	4,46	-	4,46	1,90	-	6,00	4,45	9,00	-	0,10	0,10	Авг.

[5)] Каматна стопа на износ кредита за одржавање дневне ликвидности је укинута 10. новембра 2005. године у складу с новом Одлуком о ломбардном кредиту. Од 3. јуна 2008. године, ступила је на снагу нова Одлука о условима и начину одобравања кредита за одржавање дневне ликвидности банака на основу залоге хартија од вредности ("Службени гласник РС", бр. 52/2008, 40/2010, 3/2011, 18/2011, 34/2013 и 8/2019).

[6)] Интервентни кредит је укинут 1. септембра 2006. године. Почев од 23. октобра 2008. године, ступила је на снагу нова Одлука о условима одобравања кредита за одржавање ликвидности банака ("Службени гласник РС", бр. 96/2008), која је важила до 19. априла 2012. године. Почев од 20. априла 2012. године, ступила је на снагу нова Одлука о условима одобравања кредита за одржавање ликвидности банака ("Службени гласник РС", бр. 31/2012 и 98/2012) која је важила до 10. јула 2015.године ("Службени гласник РС", бр. 61/2015) .

[7)] Каматна стопа на износ кредита и других пласмана који нису враћени у уговореном или прописаном року, односно који се користе противно прописима. Почев од 11.јула 2015. године каматна стопа на износ кредита и других пласмана који нису враћени у уговореном или прописаном року, односно који се користе противно прописима обрачунава се по каматним стопама утврђеним законом којим се уређује затезна камата.

[8)] Почев од 10. јуна 2009. године, Одлука о усклађивању стања бруто пласмана одобрених становништву са основним капиталом банака је стављена ван снаге.

[9)] До априла 2002. године пасивна камата се обрачунавала применом прописаних каматних стопа на издвојена средства обавезне резерве. Изузетно, почев од 18.8.2020. године, Народна банка Србије обрачунава и плаћа камату по „преференцијалној каматној стопи“ која је већа од важеће „стопе ремунерације“ за 0,50 п.п. на годишњем нивоу – уколико су банке у оквиру Гарантне шеме одобриле клијентима кредите по каматној стопи која је за најмање 0,5 п.п. нижа од максималне стопе утврђене прописом којим се уређује гарантна шема (у складу са Одлуком о каматним стопама које Народна банка Србије примењује у поступку спровођења монетарне политике).

[10)] Почев од 11.07.2015. године каматна стопа на износ кредита за хитно обезбеђење ликвидности банака у еврима утврђује се у односу на тромесечни EURIBOR који важи на дан обрачуна камате, увећаног за 5 процентних поена, док се код кредита у динарима каматна стопа утврђује у односу на референтну каматну стопу Народне банке Србије увећану за 5 процентних поена.

НАПОМЕНА:
У месецима у којима је каматна стопа мењана приказиване су каматне стопе које су важиле на крају месеца.

Табела 1.3.2.

Каматне стопе банака на кредите одобрене становништву, по врсти, рочности и наменама – стања по постојећим пословима

(у % на годишњем нивоу)

	Кредити становништву и НИПУС-у																								
	Револвинг кредити	Дуг по кредитним картицама	Прекорачење по текућем рачуну	Укупно (1,2 и 3)	Стамбени кредити			Потрошачки кредити												Готовински кредити				
					Динарски	Кредити динарски индексирани у страним валутама и девизни кредити	Укупно	Динарски				Кредити динарски индексирани у страним валутама и девизни кредити				Укупно потрошачки кредити				Динарски				
								До 1 године	Преко 1 до 5 година	Преко 5 година	Укупно	До 1 године	Преко 1 до 5 година	Преко 5 година	Укупно	До 1 године	Преко 1 до 5 година	Преко 5 година	Укупно	До 1 године	Преко 1 до 5 година	Преко 5 година	Укупно	До 1 године
	1	2	3	4	5	6	7	8	9	10	11	12	13	14	15	16	17	18	19	20	21	22	23	24
2010.	19,42	24,97	37,13	28,46	11,18	5,38	5,40	32,29	22,62	19,85	22,14	12,31	11,82	10,67	10,88	25,08	16,82	11,73	13,25					
2011.	18,64	22,26	32,58	25,73	11,66	5,01	5,03	23,88	20,68	20,19	20,66	13,74	9,83	10,29	10,25	21,61	15,86	11,81	12,96					
2012.	18,16	22,92	33,79	26,83	15,14	4,57	4,63	18,20	21,97	20,43	20,91	11,96	8,17	10,11	9,85	16,85	15,35	11,99	12,82					
2013.	17,75	23,09	34,28	27,25	14,94	4,56	4,61	22,53	25,20	19,99	22,00	10,84	6,75	9,45	8,97	18,88	14,24	11,57	12,35					
2014.	14,69	21,64	30,81	25,46	13,86	4,45	4,48	19,35	25,09	18,47	21,62	12,51	5,80	8,85	8,07	18,37	15,45	11,38	13,04					
2015.	12,44	22,47	28,24	24,30	11,75	4,14	4,16	16,85	11,65	12,48	12,38	8,53	5,97	7,94	7,32	16,73	8,89	9,34	9,38	14,06	16,54	14,51	15,11	5,59
2016.	9,26	21,98	29,12	23,97	8,61	3,83	3,84	15,03	7,91	9,93	9,26	9,14	5,81	6,88	6,43	14,92	6,98	8,28	7,91	9,93	13,83	11,78	12,25	4,06
2017.	8,06	21,10	29,20	23,32	6,03	3,53	3,53	14,96	5,66	9,17	7,71	7,94	5,38	5,93	5,69	14,89	5,56	7,78	6,94	8,68	12,44	10,87	11,17	3,63
2018.	5,72	21,82	29,17	23,54	5,39	3,36	3,36	13,64	5,72	8,71	7,57	8,01	5,00	5,37	5,22	13,60	5,49	7,37	6,73	8,30	11,88	10,39	10,65	3,39
2019.	5,55	21,68	28,81	23,12	6,30	3,12	3,13	14,50	4,05	7,63	4,91	6,42	4,79	4,93	4,88	13,99	4,33	5,40	4,90	8,61	10,39	9,55	9,70	3,28
2020.	5,43	22,32	29,58	23,89	5,93	2,94	2,95	8,26	2,64	7,15	3,50	6,13	4,64	4,71	4,69	8,19	3,24	5,10	4,16	8,62	9,89	8,90	9,06	2,65
2019.																								
Септ.	5,67	21,98	28,96	23,50	6,38	3,19	3,20	12,29	4,17	8,20	5,85	7,20	4,82	5,00	4,94	12,08	4,42	6,14	5,37	8,78	10,80	10,01	10,16	4,41
Окт.	5,58	21,70	29,01	23,45	6,55	3,17	3,17	13,04	4,19	7,86	5,53	6,47	4,80	4,96	4,90	12,70	4,43	5,81	5,18	8,75	10,55	9,68	9,84	4,56
Нов.	5,57	21,70	28,95	23,35	6,47	3,15	3,15	13,74	4,18	7,68	5,14	6,39	4,79	4,93	4,88	13,26	4,42	5,49	4,99	8,49	10,39	9,60	9,74	4,86
Дец.	5,55	21,68	28,81	23,12	6,30	3,12	3,13	14,50	4,05	7,63	4,91	6,42	4,79	4,93	4,88	13,99	4,33	5,40	4,90	8,61	10,39	9,55	9,70	3,28
2020.																								
Јан.	5,55	22,08	28,95	23,50	6,25	3,12	3,12	14,55	3,92	7,54	4,78	6,60	4,79	4,92	4,88	14,07	4,25	5,38	4,84	8,61	10,26	9,40	9,55	3,53
Феб.	5,57	22,20	28,91	23,47	6,18	3,11	3,12	14,12	3,84	7,55	4,72	6,83	4,79	4,91	4,87	13,71	4,20	5,36	4,81	8,57	10,21	9,38	9,52	3,39
Март	5,43	22,08	28,89	23,33	6,19	3,11	3,11	13,81	3,72	7,54	4,68	7,34	4,79	4,88	4,85	13,34	4,14	5,34	4,78	8,77	10,18	9,34	9,49	3,50
Апр.	5,55	21,82	28,76	22,78	6,13	3,12	3,13	13,58	3,71	7,50	4,65	7,69	4,78	4,87	4,85	13,01	4,12	5,33	4,77	8,15	10,09	9,20	9,35	2,94
Мај	5,58	21,08	28,98	22,41	6,27	3,13	3,14	12,94	3,72	7,48	4,61	7,72	4,77	4,85	4,83	12,24	4,11	5,30	4,74	8,38	10,05	9,16	9,32	2,94
Јун	5,77	21,84	29,24	23,21	6,26	3,13	3,14	12,71	3,46	7,47	4,37	6,26	4,75	4,82	4,80	12,09	3,92	5,26	4,63	8,88	10,12	9,07	9,24	2,92
Јул	5,52	22,05	29,41	23,57	6,23	3,12	3,13	14,97	3,21	7,29	4,18	5,99	4,66	4,80	4,76	14,35	3,71	5,20	4,52	8,30	10,04	8,94	9,12	3,09
Авг.	5,29	21,64	29,40	23,38	6,25	3,09	3,10	14,22	2,99	7,25	3,95	6,58	4,64	4,77	4,74	13,64	3,53	5,17	4,40	8,70	9,97	8,91	9,08	3,08
Септ.	5,30	22,33	29,50	23,85	6,27	3,05	3,05	8,12	2,92	7,21	3,75	7,06	4,63	4,76	4,73	8,00	3,45	5,15	4,30	8,73	9,97	8,91	9,08	2,96
Окт.	5,56	22,33	29,42	24,07	6,33	3,01	3,01	8,75	2,77	7,16	3,61	6,38	4,59	4,72	4,68	8,67	3,33	5,11	4,22	8,72	9,92	8,88	9,05	2,72
Нов.	5,56	22,18	29,61	24,11	6,21	2,98	2,99	8,60	2,65	7,16	3,54	6,49	4,60	4,71	4,68	8,53	3,26	5,10	4,18	8,21	9,91	8,90	9,06	2,73
Дец.	5,43	22,32	29,58	23,89	5,93	2,94	2,95	8,26	2,64	7,15	3,50	6,13	4,64	4,71	4,69	8,19	3,24	5,10	4,16	8,62	9,89	8,90	9,06	2,65
2021.																								
Јан.	5,44	22,37	29,60	24,14	5,84	2,91	2,91	5,99	2,57	7,12	3,42	6,51	4,65	4,69	4,68	6,00	3,19	5,08	4,12	8,61	9,85	8,87	9,02	2,66
Феб.	5,50	22,66	29,57	24,26	5,72	2,89	2,89	7,89	2,52	7,10	3,40	6,84	4,66	4,69	4,68	7,86	3,16	5,07	4,12	8,70	9,83	8,86	9,01	2,78
Март	5,39	22,37	29,60	24,15	5,59	2,87	2,88	8,46	2,41	7,07	3,34	7,03	4,65	4,68	4,67	8,42	3,10	5,06	4,09	8,63	9,80	8,85	9,00	2,76
Апр.	5,50	21,85	29,14	23,53	5,49	2,86	2,87	5,71	2,00	6,77	2,90	6,76	3,74	4,44	4,24	5,73	2,57	4,81	3,66	8,81	9,75	8,84	8,98	2,82
Мај	5,49	21,52	29,24	23,45	5,46	2,87	2,87	5,78	1,95	6,71	2,88	6,61	3,78	4,44	4,24	5,81	2,56	4,80	3,67	8,85	9,77	8,87	9,01	2,84
Јун	5,50	21,62	29,16	23,36	5,55	2,86	2,87	6,01	1,91	6,67	2,87	6,75	3,79	4,45	4,25	6,02	2,55	4,80	3,67	8,46	9,75	8,87	9,00	2,91
Јул	5,64	21,52	29,18	23,40	5,64	2,86	2,87	6,66	1,88	6,62	2,85	6,76	3,82	4,45	4,26	6,66	2,53	4,80	3,67	8,97	9,75	8,87	9,01	2,94
Авг.	5,56	21,33	29,04	23,27	5,73	2,85	2,86	7,22	1,83	6,62	2,81	6,53	3,82	4,44	4,26	7,20	2,50	4,79	3,66	8,58	9,76	8,87	9,01	2,88

[1)] Од септембра 2010. до децембра 2014. године у категорији „Остали кредити“ код сектора становништва подразумевали су се готовински и остали кредити заједно. Од јануара 2015. године те две категорије кредита приказујемо одвојено и под појмом „Остали кредити“ подразумевамо само остале кредите.

НАПОМЕНЕ:

За године: податак из децембра.

Кредити становништву и НИПУС-у																								
Готовински кредити							Остали кредити[1)]												Стамбени, потрошачки, готовински и остали кредити			Укупни кредити становништву и НИПУС-у (4 и 46)	
Кредити динарски индексирани у страним валутама и девизни кредити			Укупно готовински кредити				Динарски				Кредити динарски индексирани у страним валутама и девизни кредити				Укупно остали кредити				Динарски (5,11,23 и 35)	Кредити динарски индексирани у страним валутама и девизни кредити (6,15,27 и 39)	Укупно		
Преко 1 до 5 година	Преко 5 година	Укупно	До 1 године	Преко 1 до 5 година	Преко 5 година	Укупно	До 1 године	Преко 1 до 5 година	Преко 5 година	Укупно	До 1 године	Преко 1 до 5 година	Преко 5 година	Укупно	До 1 године	Преко 1 до 5 година	Преко 5 година	Укупно					
25	26	27	28	29	30	31	32	33	34	35	36	37	38	39	40	41	42	43	44	45	46	47	
							14,35	18,91	21,46	19,02	12,73	15,42	13,77	14,13	13,97	17,78	15,67	16,38	19,21	8,19	10,42	12,30	2010.
							16,23	19,06	21,11	19,76	13,02	14,43	12,84	13,25	15,22	17,96	16,76	17,19	19,77	7,16	10,49	12,03	2011.
							18,05	20,62	21,16	20,75	13,97	12,55	11,83	12,17	16,82	18,56	17,85	18,05	20,69	6,20	10,41	12,06	2012.
							20,23	21,03	19,69	20,17	13,09	12,42	11,06	11,73	17,21	18,75	17,58	17,96	20,19	5,92	10,51	12,16	2013.
							20,14	17,69	18,01	18,09	11,27	12,19	9,98	10,89	18,08	16,52	16,37	16,58	18,20	5,44	9,85	11,13	2014.
5,59	10,03	9,25	13,92	16,38	14,38	14,96	12,37	12,08	14,95	13,24	9,43	10,54	8,22	9,29	11,16	11,26	10,65	10,97	14,74	4,94	8,76	10,04	2015.
4,60	8,61	7,53	9,80	13,70	11,73	12,18	9,11	10,06	12,42	10,73	7,30	8,81	6,83	7,69	8,62	9,41	8,94	9,10	11,93	4,43	7,74	8,91	2016.
3,50	6,07	5,19	8,57	12,32	10,83	11,12	7,95	9,74	11,17	9,86	6,62	7,64	5,37	6,47	7,65	8,52	7,63	8,01	10,89	4,01	7,39	8,44	2017.
3,45	5,04	4,49	8,22	11,78	10,36	10,61	7,22	8,83	10,42	9,23	5,99	6,94	4,70	5,81	6,93	7,70	7,28	7,41	10,36	3,78	7,14	8,10	2018.
3,29	4,36	3,97	8,43	10,32	9,53	9,67	6,48	8,06	10,49	8,99	5,31	6,77	4,26	5,42	6,15	7,37	6,75	7,01	9,55	3,54	6,72	7,59	2019.
3,10	4,07	3,65	8,30	9,82	8,89	9,03	6,58	6,50	9,63	7,38	5,36	7,18	4,00	5,23	6,30	6,75	5,81	6,32	8,75	3,32	6,25	6,98	2020.
																							2019.
3,34	4,56	4,17	8,74	10,72	9,99	10,12	7,31	8,67	10,89	9,61	5,36	6,76	4,38	5,50	6,78	7,65	7,45	7,50	10,00	3,61	7,00	7,93	Септ.
3,27	4,53	4,11	8,72	10,48	9,66	9,81	7,21	8,41	10,60	9,39	5,38	6,73	4,31	5,44	6,69	7,53	7,32	7,38	9,71	3,58	6,83	7,76	Окт.
3,26	4,50	4,08	8,46	10,32	9,58	9,71	6,78	7,97	10,18	8,99	5,47	6,87	4,31	5,49	6,40	7,40	7,10	7,20	9,57	3,57	6,75	7,66	Нов.
3,29	4,36	3,97	8,43	10,32	9,53	9,67	6,48	8,06	10,49	8,99	5,31	6,77	4,26	5,42	6,15	7,37	6,75	7,01	9,55	3,54	6,72	7,59	Дец.
																							2020.
3,26	4,34	3,95	8,43	10,19	9,37	9,52	6,01	8,00	10,50	8,94	5,32	6,81	4,25	5,41	5,80	7,37	6,66	6,95	9,41	3,53	6,63	7,54	Јан.
3,36	4,32	3,99	8,38	10,13	9,35	9,49	6,02	7,94	10,46	8,89	5,31	6,84	4,21	5,39	5,80	7,36	6,53	6,90	9,39	3,52	6,61	7,49	Феб.
3,43	4,26	3,99	8,51	10,10	9,31	9,45	6,02	7,97	10,39	8,84	5,28	7,14	4,20	5,50	5,78	7,53	6,43	6,92	9,35	3,53	6,60	7,44	Март
3,21	4,27	3,86	7,92	10,02	9,18	9,32	6,81	7,86	10,06	8,70	5,33	7,17	4,16	5,51	6,34	7,50	6,39	6,90	9,22	3,54	6,53	7,30	Апр.
3,26	4,28	3,88	8,15	9,99	9,14	9,29	7,23	7,67	10,02	8,58	5,40	7,25	4,17	5,54	6,64	7,46	6,36	6,90	9,17	3,55	6,52	7,26	Мај
3,17	4,26	3,85	8,65	10,05	9,05	9,22	7,41	7,24	9,90	8,18	5,65	7,26	4,20	5,58	6,91	7,25	6,28	6,80	9,04	3,56	6,49	7,27	Јун
3,03	4,19	3,77	8,10	9,97	8,92	9,09	6,72	6,91	9,78	7,85	5,64	7,24	4,26	5,55	6,44	7,05	6,25	6,67	8,89	3,54	6,41	7,18	Јул
3,00	4,22	3,77	8,51	9,90	8,89	9,06	6,58	6,74	9,66	7,65	5,74	7,20	4,22	5,49	6,38	6,92	6,15	6,56	8,82	3,50	6,37	7,15	Авг.
3,11	4,16	3,74	8,51	9,90	8,89	9,05	6,82	6,73	9,78	7,66	5,80	7,24	4,22	5,50	6,58	6,93	6,19	6,59	8,81	3,46	6,37	7,15	Септ.
3,19	4,11	3,70	8,27	9,85	8,87	9,02	6,91	6,71	9,74	7,63	5,56	7,21	4,14	5,39	6,60	6,90	6,06	6,52	8,78	3,40	6,32	7,11	Окт.
3,19	4,08	3,68	7,80	9,84	8,89	9,03	6,78	6,70	9,72	7,59	5,58	7,18	4,09	5,32	6,50	6,88	5,98	6,47	8,79	3,37	6,30	7,08	Нов.
3,10	4,07	3,65	8,30	9,82	8,89	9,03	6,58	6,50	9,63	7,38	5,36	7,18	4,00	5,23	6,30	6,75	5,81	6,32	8,75	3,32	6,25	6,98	Дец.
																							2021.
3,15	4,24	3,79	8,31	9,78	8,85	9,00	6,79	6,40	9,57	7,31	5,41	7,20	3,97	5,18	6,46	6,68	5,74	6,26	8,72	3,27	6,19	6,94	Јан.
3,07	3,93	3,57	8,43	9,75	8,84	8,98	6,98	6,38	9,55	7,28	5,49	7,22	3,94	5,15	6,62	6,67	5,68	6,23	8,71	3,24	6,16	6,89	Феб.
3,07	3,87	3,53	8,39	9,72	8,83	8,97	7,10	6,26	9,50	7,17	5,52	7,09	3,93	5,08	6,73	6,54	5,60	6,14	8,68	3,22	6,13	6,84	Март
3,06	3,83	3,51	8,60	9,67	8,82	8,96	7,30	6,18	9,48	7,09	5,40	7,01	3,95	5,05	6,83	6,46	5,56	6,09	8,65	3,19	6,10	6,76	Апр.
3,07	3,74	3,47	8,67	9,69	8,85	8,99	7,39	6,16	9,46	7,06	5,52	7,06	3,96	5,06	6,94	6,45	5,54	6,08	8,67	3,19	6,10	6,77	Мај
3,07	3,76	3,48	8,30	9,67	8,85	8,98	7,32	6,10	9,36	6,97	5,45	7,02	3,95	5,03	6,87	6,39	5,47	6,03	8,66	3,18	6,09	6,75	Јун
3,08	3,75	3,48	8,83	9,68	8,85	8,98	7,22	6,05	9,24	6,89	5,41	7,00	3,94	5,01	6,78	6,35	5,42	5,98	8,66	3,17	6,08	6,74	Јул
3,10	3,73	3,48	8,44	9,69	8,85	8,99	7,04	6,02	9,19	6,84	5,38	7,02	3,94	5,00	6,64	6,33	5,40	5,95	8,65	3,16	6,07	6,74	Авг.

Табела 1.3.2а.

Каматне стопе банака на кредите одобрене становништву и нефинансијском сектору, по врсти, рочности и наменама – стања по постојећим пословима

(у % на годишњем нивоу)

	Кредити становништву и НИПУС-у								Кредити нефинансијским правним лицима								
					Стамбени, потрошачки, готовински и остали кредити								Кредити по рочности			Кредити по наменама	
																Динарски кредити	
																Неиндексирани	
	Револвинг кредити	Дуг по кредитним картицама	Прекорачење по текућем рачуну	Укупно (1,2 и 3)	Динарски	Кредити динарски индексирани у страним валутама и девизни кредити	Укупно	Укупни кредити становништву и НИПУС-у (4 и 7)	Револвинг кредити	Дуг по кредитним картицама	Прекорачење по текућем рачуну	Укупно (9,10 и 11)	До 1 године	Преко 1 до 5 година	Преко 5 година	За обртна средства	Извозни
	1	2	3	4	5	6	7	8	9	10	11	12	13	14	15	16	17
2010.	19,42	24,97	37,13	28,46	19,21	8,19	10,42	12,30	11,81	22,83	18,48	13,32	12,95	9,09	7,28	17,10	13,23
2011.	18,64	22,26	32,58	25,73	19,77	7,16	10,49	12,03	10,07	15,53	13,47	10,98	11,30	9,13	7,25	16,51	13,13
2012.	18,16	22,92	33,79	26,83	20,69	6,20	10,41	12,06	9,11	13,74	16,86	10,90	11,97	8,52	6,26	16,89	19,61
2013.	17,75	23,09	34,28	27,25	20,19	5,92	10,51	12,16	7,65	15,73	15,21	9,11	9,55	7,82	5,83	15,11	-
2014.	14,69	21,64	30,81	25,46	18,20	5,44	9,85	11,13	6,69	11,29	14,59	7,82	8,47	7,23	5,47	10,55	11,15
2015.	12,44	22,47	28,24	24,30	14,74	4,94	8,76	10,04	5,08	12,02	9,34	5,70	5,70	5,11	5,12	8,24	5,02
2016.	9,26	21,98	29,12	23,97	11,93	4,43	7,74	8,91	3,94	11,03	8,08	4,42	4,18	3,85	3,92	5,49	4,79
2017.	8,06	21,10	29,20	23,32	10,89	4,01	7,39	8,44	3,12	9,37	6,80	3,47	3,97	3,27	3,54	5,54	6,50
2018.	5,72	21,82	29,17	23,54	10,36	3,78	7,14	8,10	2,73	9,05	6,11	3,05	3,63	3,07	3,16	5,43	-
2019.	5,55	21,68	28,81	23,12	9,55	3,54	6,72	7,59	2,71	8,92	5,73	2,98	2,92	3,07	3,00	4,48	-
2020.	5,43	22,32	29,58	23,89	8,75	3,32	6,25	6,98	2,59	9,48	5,08	2,79	2,58	2,89	2,88	3,30	-
2019.																	
Септ.	5,67	21,98	28,96	23,50	10,00	3,61	7,00	7,93	2,71	8,36	5,66	3,02	3,12	3,05	3,04	4,65	-
Окт.	5,58	21,70	29,01	23,45	9,71	3,58	6,83	7,76	2,70	8,27	5,67	3,01	3,06	3,06	2,99	4,58	-
Нов.	5,57	21,70	28,95	23,35	9,57	3,57	6,75	7,66	2,71	8,53	5,77	3,02	3,10	3,08	2,97	4,53	-
Дец.	5,55	21,68	28,81	23,12	9,55	3,54	6,72	7,59	2,71	8,92	5,73	2,98	2,92	3,07	3,00	4,48	-
2020.																	
Јан.	5,55	22,08	28,95	23,50	9,41	3,53	6,63	7,54	2,64	9,03	5,80	2,94	2,78	3,06	3,00	4,05	-
Феб.	5,57	22,20	28,91	23,47	9,39	3,52	6,61	7,49	2,65	8,38	5,64	2,94	2,87	3,03	2,99	4,02	-
Март	5,43	22,08	28,89	23,33	9,35	3,53	6,60	7,44	2,56	5,85	5,27	2,81	2,79	3,00	3,00	3,83	-
Апр.	5,55	21,82	28,76	22,78	9,22	3,54	6,53	7,30	2,57	4,72	4,97	2,80	3,14	3,00	3,01	3,99	-
Мај	5,58	21,08	28,98	22,41	9,17	3,55	6,52	7,26	2,56	4,28	4,78	2,76	3,02	3,02	3,03	3,76	-
Јун	5,77	21,84	29,24	23,21	9,04	3,56	6,49	7,27	2,67	5,89	4,65	2,85	2,73	3,00	3,03	3,56	-
Јул	5,52	22,05	29,41	23,57	8,89	3,54	6,41	7,18	2,59	9,65	4,45	2,78	2,54	2,97	2,99	3,37	-
Авг.	5,29	21,64	29,40	23,38	8,82	3,50	6,37	7,15	2,54	8,27	4,39	2,74	2,56	2,92	2,96	3,40	-
Септ.	5,30	22,33	29,50	23,85	8,81	3,46	6,37	7,15	2,58	9,19	4,55	2,78	2,62	2,96	2,93	3,40	-
Окт.	5,56	22,33	29,42	24,07	8,78	3,40	6,32	7,11	2,63	9,21	4,74	2,85	2,60	2,89	2,91	3,37	-
Нов.	5,56	22,18	29,61	24,11	8,79	3,37	6,30	7,08	2,61	10,42	4,93	2,83	2,58	2,91	2,91	3,38	-
Дец.	5,43	22,32	29,58	23,89	8,75	3,32	6,25	6,98	2,59	9,48	5,08	2,79	2,58	2,89	2,88	3,30	-
2021.																	
Јан.	5,44	22,37	29,60	24,14	8,72	3,27	6,19	6,94	2,49	9,88	4,67	2,70	2,52	2,88	2,88	3,23	-
Феб.	5,50	22,66	29,57	24,26	8,71	3,24	6,16	6,89	2,56	10,08	4,76	2,78	2,58	2,87	2,89	3,24	-
Март	5,39	22,37	29,60	24,15	8,68	3,22	6,13	6,84	2,52	9,84	4,72	2,75	2,61	2,86	2,88	3,24	-
Апр.	5,50	21,85	29,14	23,53	8,65	3,19	6,10	6,76	2,66	9,59	4,57	2,89	2,52	2,88	2,89	3,23	-
Мај	5,49	21,52	29,24	23,45	8,67	3,19	6,10	6,77	2,69	9,51	4,79	2,94	2,57	2,88	2,89	3,23	-
Јун	5,50	21,62	29,16	23,36	8,66	3,18	6,09	6,75	2,74	9,47	4,80	2,98	2,58	2,89	2,87	3,26	-
Јул	5,64	21,52	29,18	23,40	8,66	3,17	6,08	6,74	2,67	8,93	4,29	2,87	2,55	2,83	2,86	3,22	-
Авг.	5,56	21,33	29,04	23,27	8,65	3,16	6,07	6,74	2,70	9,13	4,48	2,90	2,56	2,83	2,85	3,26	-

[1)] Не укључују револвинг кредите, кредитне картице и прекорачења.

НАПОМЕНЕ:

За године: податак из децембра.

Кредити нефинансијским правним лицима																			
Кредити по наменама															Укупни динарски неиндексирани кредити становништву и НИПУС-у и нефинансијским правним лицима (5 и 20)[1]	Укупни динарски индексирани у страним валутама и девизни кредити становништву и НИПУС-у и нефинансијским правним лицима (6, 25 и 29)[1]	Укупни кредити становништву и НИПУС-у и нефинансијским правним лицима (7 и 30)[1]	Укупни кредити становништву и НИПУС-у, као и нефинансијским правним лицима (8 и 31)	
Динарски кредити									Девизни кредити			Укупно (26 и 29 = 13,14 и 15)	Укупни кредити нефинансијским правним лицима (12 и 30)						
Неиндексирани			Индексирани у страним валутама					Укупно (20 и 25)											
Инвестициони	Остали	Укупно	За обртна средства	Извозни	Инвестициони	Остали	Укупно		Кредити за увоз	Остали	Укупно								
18	19	20	21	22	23	24	25	26	27	28	29	30	31	32	33	34	35		
15,59	14,56	16,07	9,07	9,98	7,66	8,28	8,29	10,44	7,69	5,50	6,59	10,23	10,61	17,17	8,17	10,31	11,29		2010.
13,78	13,42	15,30	8,07	6,16	7,59	8,12	7,81	9,18	7,42	5,05	6,28	9,04	9,31	17,67	7,50	9,66	10,44		2011.
15,68	15,29	16,27	7,54	7,68	6,69	6,78	7,05	8,60	6,77	6,00	6,27	8,44	8,75	18,74	6,70	9,24	10,07		2012.
14,66	14,29	14,68	6,88	7,54	6,32	6,30	6,55	7,59	5,70	5,55	5,60	7,45	7,67	18,46	6,26	8,82	9,63		2013.
11,91	12,77	10,97	5,65	6,37	5,73	5,54	5,66	6,98	4,65	5,01	4,85	6,83	6,94	14,91	5,53	8,17	8,77		2014.
9,85	7,56	8,28	4,76	5,35	4,91	4,53	4,77	5,25	3,72	4,43	4,17	5,18	5,24	12,95	4,81	6,83	7,40		2015.
6,42	5,47	5,63	3,41	2,79	4,09	3,43	3,70	3,97	2,96	3,39	3,20	3,93	4,00	10,44	3,96	5,79	6,30		2016.
6,14	5,10	5,53	2,88	1,97	3,73	2,84	3,23	3,54	2,44	3,07	2,59	3,49	3,49	9,78	3,49	5,44	5,82		2017.
5,88	4,61	5,33	2,63	2,67	3,31	2,73	2,94	3,25	2,05	2,89	2,24	3,19	3,16	9,41	3,21	5,17	5,48		2018.
5,73	3,64	4,76	2,62	-	3,09	2,37	2,86	3,08	1,84	3,05	2,10	3,03	3,02	8,70	3,06	4,84	5,14		2019.
4,05	2,93	3,42	2,49	1,67	3,02	2,51	2,80	2,92	1,73	2,50	1,89	2,86	2,85	7,36	2,94	4,53	4,80		2020.
																			2019.
6,00	4,54	5,18	2,62	-	3,08	2,54	2,86	3,11	1,91	3,07	2,16	3,06	3,05	9,21	3,09	5,02	5,34	Септ.	
5,93	4,51	5,11	2,64	-	3,06	2,37	2,84	3,08	1,90	3,03	2,15	3,03	3,03	8,96	3,06	4,93	5,25	Окт.	
5,82	4,21	5,00	2,65	-	3,07	2,38	2,85	3,09	1,83	3,05	2,09	3,03	3,03	8,81	3,07	4,88	5,20	Нов.	
5,73	3,64	4,76	2,62	-	3,09	2,37	2,86	3,08	1,84	3,05	2,10	3,03	3,02	8,70	3,06	4,84	5,14	Дец.	
																			2020.
5,56	3,75	4,53	2,63	-	3,10	2,41	2,87	3,06	1,84	2,88	2,06	3,01	2,99	8,56	3,06	4,79	5,10	Јан.	
5,58	3,87	4,56	2,64	-	3,07	2,42	2,86	3,06	1,83	3,02	2,07	3,00	2,99	8,56	3,06	4,78	5,08	Феб.	
5,28	3,84	4,36	2,60	-	3,07	2,40	2,85	3,03	1,83	3,02	2,08	2,98	2,95	8,44	3,05	4,75	5,00	Март	
5,08	3,62	4,31	2,66	-	3,09	2,44	2,88	3,07	1,85	3,01	2,09	3,02	2,98	8,25	3,07	4,73	4,95	Апр.	
5,03	3,62	4,16	2,66	1,85	3,13	2,45	2,90	3,08	1,85	3,00	2,09	3,03	2,98	8,12	3,09	4,73	4,94	Мај	
4,70	3,61	3,90	2,65	1,74	3,11	2,44	2,89	3,04	1,81	3,01	2,05	2,99	2,97	7,90	3,08	4,69	4,95	Јун	
4,62	3,35	3,71	2,58	1,73	3,08	2,48	2,86	3,00	1,79	3,05	2,03	2,95	2,92	7,67	3,06	4,63	4,89	Јул	
4,31	3,45	3,65	2,50	1,72	3,08	2,50	2,83	2,96	1,78	3,05	2,00	2,91	2,89	7,62	3,03	4,60	4,86	Авг.	
4,35	3,43	3,63	2,53	1,70	3,06	2,54	2,84	2,97	1,76	3,09	1,98	2,92	2,90	7,58	3,02	4,61	4,89	Септ.	
4,23	3,49	3,57	2,50	1,72	3,01	2,52	2,79	2,93	1,76	2,83	1,95	2,88	2,88	7,51	2,97	4,57	4,87	Окт.	
4,20	3,39	3,56	2,51	1,77	3,01	2,53	2,79	2,94	1,75	2,81	1,94	2,88	2,88	7,47	2,96	4,56	4,85	Нов.	
4,05	2,93	3,42	2,49	1,67	3,02	2,51	2,80	2,92	1,73	2,50	1,89	2,86	2,85	7,36	2,94	4,53	4,80	Дец.	
																			2021.
4,12	2,90	3,38	2,48	1,66	3,01	2,53	2,79	2,91	1,73	2,56	1,90	2,85	2,83	7,32	2,93	4,50	4,77	Јан.	
4,01	3,03	3,37	2,48	2,01	3,02	2,51	2,80	2,91	1,74	2,59	1,90	2,86	2,85	7,31	2,92	4,48	4,75	Феб.	
3,94	3,07	3,36	2,45	2,13	3,01	2,51	2,79	2,90	1,68	2,67	1,87	2,85	2,84	7,24	2,91	4,47	4,73	Март	
3,99	3,07	3,36	2,42	2,13	3,03	2,57	2,78	2,90	1,79	2,34	1,88	2,85	2,85	7,17	2,89	4,45	4,71	Апр.	
4,01	3,22	3,37	2,43	2,16	3,03	2,54	2,78	2,91	1,78	2,35	1,87	2,86	2,87	7,17	2,90	4,46	4,73	Мај	
4,01	3,04	3,37	2,45	2,20	2,99	2,50	2,77	2,90	1,78	2,35	1,87	2,85	2,86	7,15	2,89	4,46	4,72	Јун	
3,95	2,98	3,32	2,42	2,39	2,98	2,44	2,74	2,87	1,84	2,37	1,92	2,82	2,83	7,12	2,87	4,43	4,68	Јул	
3,94	3,02	3,35	2,41	2,38	2,96	2,39	2,72	2,86	1,83	2,38	1,91	2,81	2,82	7,14	2,85	4,42	4,68	Авг.	

Табела 1.3.3.

Каматне стопе банака на кредите одобрене становништву, по врсти, рочности и наменама – новоодобрени послови

(у % на годишњем нивоу)

	Кредити становништву и НИПУС-у																				
	Стамбени кредити			Стамбени кредити-ефективна каматна стопа за потребе статистике	Потрошачки кредити												Потрошачки кредити-ефективна каматна стопа за потребе статистике	Готовински кредити			
					Динарски				Кредити динарски индексирани у страним валутама и девизни кредити				Укупно потрошачки кредити					Динарски			
	Динарски	Кредити динарски индексира-ни у страним валутама и девизни кредити	Укупно		До 1 године	Преко 1 до 5 година	Преко 5 година	Укупно	До 1 године	Преко 1 до 5 година	Преко 5 година	Укупно	До 1 године	Преко 1 до 5 година	Преко 5 година	Укупно		До 1 године	Преко 1 до 5 година	Преко 5 година	Укупно
	1	2	3	4	5	6	7	8	9	10	11	12	13	14	15	16	17	18	19	20	21
2010.	20,82	5,56	5,62	6,32	-	-	-	22,61	-	-	-	9,67	-	-	-	15,64	16,35				
2011.	20,79	4,95	4,99	5,86	-	-	-	22,67	-	-	-	9,66	-	-	-	16,21	17,10				
2012.	16,14	5,18	5,67	6,41	17,17	27,10	20,38	22,29	9,72	6,54	9,48	7,64	17,02	17,84	16,66	17,32	18,68				
2013.	16,66	4,91	5,03	5,77	12,79	27,36	21,17	22,22	9,58	6,63	6,90	6,85	12,29	15,19	12,05	13,60	14,83				
2014.	14,93	4,79	4,87	5,65	15,47	23,36	17,74	19,74	8,10	5,41	7,43	6,24	15,42	14,52	12,63	13,99	15,13				
2015.	11,42	3,95	3,97	4,78	14,57	11,66	13,07	12,67	8,24	6,18	6,90	6,37	14,56	9,55	10,93	10,71	11,41	14,76	16,68	14,81	15,49
2016.	6,83	3,38	3,39	4,33	15,02	7,93	9,14	9,50	7,92	5,66	5,82	5,72	14,98	7,26	8,11	8,50	9,18	10,11	13,07	10,90	11,46
2017.	6,22	3,02	3,02	3,97	15,64	5,77	9,13	7,97	8,00	5,03	5,41	5,21	15,61	5,60	7,93	7,32	8,01	8,52	12,31	10,68	11,01
2018.	5,19	2,82	2,82	3,72	15,13	6,39	8,75	8,19	7,93	4,78	4,92	4,86	15,10	6,05	7,45	7,39	8,25	8,00	12,04	10,35	10,66
2019.	8,98	2,86	2,87	3,53	15,45	4,47	8,19	5,60	5,11	4,79	4,62	4,69	15,25	4,55	5,28	5,20	6,44	7,94	10,30	9,87	9,94
2020.	6,54	2,73	2,75	3,65	15,48	2,44	6,82	3,00	2,68	4,63	4,50	4,54	14,81	2,95	4,81	3,64	4,64	7,75	9,76	9,17	9,28
2019.																					
Септ.	9,70	2,75	2,78	3,69	17,60	4,85	7,77	5,78	9,38	4,74	4,64	4,67	17,58	4,82	5,20	5,33	6,67	7,78	10,06	9,79	9,81
Окт.	9,31	2,78	2,81	3,65	16,68	4,85	7,64	5,82	4,36	4,95	4,58	4,70	16,14	4,87	5,06	5,34	6,71	7,79	9,82	9,53	9,58
Нов.	9,36	2,76	2,78	3,71	12,76	4,30	7,63	5,17	5,32	4,96	4,67	4,79	12,52	4,43	5,18	5,03	6,30	7,63	10,00	9,38	9,49
Дец.	5,77	2,77	2,79	3,66	12,01	2,63	7,60	3,42	7,39	5,00	4,64	4,78	11,97	3,07	5,09	3,89	5,00	6,85	10,53	9,15	9,38
2020.																					
Јан.	9,40	2,82	2,83	3,89	10,20	2,47	7,43	2,99	4,33	5,09	4,60	4,79	10,06	2,91	5,04	3,57	4,64	7,36	9,97	9,67	9,71
Феб.	5,87	2,73	2,75	3,71	16,09	3,05	7,94	3,58	9,41	4,91	4,68	4,76	16,04	3,48	4,99	4,10	5,25	7,40	9,90	9,43	9,52
Март	7,61	2,71	2,74	3,79	18,26	12,17	7,52	11,01	6,65	4,91	4,49	4,66	18,04	7,71	5,05	6,52	8,12	7,80	10,21	9,11	9,33
Апр.	6,19	2,71	2,73	3,63	15,21	2,69	6,44	3,25	-	4,05	4,51	4,30	15,21	3,06	4,78	3,70	4,98	7,29	9,25	8,75	8,82
Мај	7,05	2,71	2,74	3,64	17,23	2,02	6,65	2,46	5,92	4,36	4,36	4,36	16,32	2,59	4,56	3,29	4,17	8,33	10,07	9,72	9,77
Јун	7,04	2,74	2,79	3,72	17,21	2,38	6,78	2,90	4,71	4,53	4,38	4,44	16,10	3,03	4,57	3,68	4,65	7,61	9,76	9,25	9,34
Јул	6,74	2,80	2,84	3,59	17,26	2,45	6,77	2,98	0,63	4,50	4,41	4,43	14,39	2,98	4,68	3,64	4,63	7,63	9,65	9,00	9,12
Авг.	6,52	2,76	2,80	3,54	16,48	2,08	6,47	2,58	0,00	4,45	4,46	4,45	15,16	2,53	4,74	3,29	4,24	7,61	9,70	9,12	9,22
Септ.	8,33	2,73	2,77	3,55	16,24	2,36	6,32	2,90	-	4,61	4,52	4,55	16,24	2,86	4,77	3,57	4,56	8,04	9,63	9,10	9,21
Окт.	6,67	2,73	2,77	3,50	15,97	2,74	6,43	3,34	1,58	4,67	4,55	4,59	15,13	3,18	4,86	3,85	4,92	7,82	9,30	8,93	9,00
Нов.	4,18	2,69	2,70	4,15	15,20	2,33	7,02	2,96	6,66	4,64	4,58	4,61	15,11	2,88	5,03	3,61	4,54	7,31	9,57	9,02	9,10
Дец.	2,59	2,63	2,63	3,35	13,42	1,66	6,73	2,08	6,17	5,00	4,64	4,76	13,26	2,07	4,99	2,82	3,59	8,39	10,02	9,06	9,20
2021.																					
Јан.	4,19	2,63	2,63	3,33	12,01	1,66	6,86	2,05	6,62	4,53	4,70	4,64	11,94	2,06	4,98	2,81	3,60	8,02	9,81	9,05	9,21
Феб.	4,62	2,58	2,59	3,32	12,02	2,10	6,43	2,62	6,70	4,71	4,62	4,66	11,96	2,71	4,87	3,49	4,46	9,15	9,79	8,90	9,09
Март	4,44	2,57	2,57	3,41	14,68	1,79	6,27	2,66	9,36	4,58	4,60	4,60	14,66	2,56	4,87	3,56	4,45	8,11	9,71	8,92	9,07
Апр.	4,39	2,57	2,58	3,59	7,98	1,55	5,61	2,18	5,40	4,01	4,43	4,26	7,90	2,34	4,59	3,22	3,87	8,25	10,11	9,18	9,37
Мај	6,06	2,55	2,56	3,46	8,43	1,54	5,63	2,25	5,31	4,04	4,32	4,21	8,28	2,34	4,57	3,22	3,83	7,84	9,84	9,08	9,22
Јун	6,44	2,50	2,53	3,32	9,54	1,71	5,82	2,49	6,67	3,90	4,38	4,21	9,52	2,36	4,63	3,34	3,95	7,78	9,73	8,90	9,06
Јул	7,41	2,53	2,56	3,49	9,52	1,72	5,50	2,25	6,36	3,99	4,46	4,27	9,46	2,23	4,66	3,05	3,66	7,97	9,92	9,03	9,22
Авг.	6,96	2,56	2,61	3,45	9,90	1,42	7,05	1,81	5,52	4,12	4,29	4,23	9,62	1,99	4,50	2,79	3,39	7,75	9,99	9,06	9,24

[1)] Од септембра 2010. до децембра 2014. године у категорији „Остали кредити" код сектора становништва подразумевали су се готовински и остали кредити заједно. Од јануара 2015. године те две категорије кредита приказујемо одвојено и под појмом „Остали кредити" подразумевамо само остале кредите.

НАПОМЕНА:

За године: просечна пондерисана каматна стопа за свих 12 месеци, осим 2010. године где је просечна пондерисана каматна стопа за последња четири месеца и 2012. године код које у колонама 5,6,7,9,10,11,13,14,15,30,31,32,34,35,36,38,39 и 40 у просечно пондерисаној каматној стопи недостаје месец јануар.

Кредити становништву и НИПУС-у																							
Готовински кредити								Остали кредити[1)]												Стамбени, потрошачки, готовински и остали кредити			
Кредити динарски индексирани у страним валутама и девизни кредити				Укупно готовински кредити				Динарски				Кредити динарски индексирани у страним валутама и девизни кредити				Укупно остали кредити				Динарски (1,8,21 и 33)	Кредити динарски индексирани у страним валутама и девизни кредити (2,12,25 и 37)	Укупно	
До 1 године	Преко 1 до 5 година	Преко 5 година	Укупно	До 1 године	Преко 1 до 5 година	Преко 5 година	Укупно	До 1 године	Преко 1 до 5 година	Преко 5 година	Укупно	До 1 године	Преко 1 до 5 година	Преко 5 година	Укупно	До 1 године	Преко 1 до 5 година	Преко 5 година	Укупно				
22	23	24	25	26	27	28	29	30	31	32	33	34	35	36	37	38	39	40	41	42	43	44	
								-	-	-	18,67	-	-	-	13,05	-	-	-	17,28	18,93	8,29	13,72	2010.
								-	-	-	20,47	-	-	-	13,21	-	-	-	18,51	20,59	7,40	13,20	2011.
								16,44	21,44	20,56	20,36	12,56	12,58	10,80	12,05	15,48	19,28	19,12	18,66	20,43	7,79	15,32	2012.
								20,49	21,49	19,60	20,44	12,58	12,02	9,42	11,43	18,23	19,02	18,29	18,58	20,48	7,92	15,90	2013.
								15,30	17,38	17,34	17,15	10,93	12,04	8,81	10,87	13,98	16,53	16,60	16,24	17,23	7,40	14,44	2014.
6,70	4,98	6,39	5,91	14,50	16,50	14,70	15,35	14,34	13,69	16,09	14,55	9,25	9,71	6,93	8,76	12,32	11,53	11,22	11,58	15,21	5,91	12,21	2015.
3,66	3,98	4,31	4,04	9,90	12,95	10,88	11,40	9,05	10,01	11,60	10,24	7,28	8,44	5,27	7,10	8,50	9,29	8,61	8,89	11,18	4,78	9,53	2016.
3,42	3,29	3,48	3,39	8,36	12,18	10,65	10,95	7,98	9,82	10,73	9,57	6,08	7,21	4,39	6,15	7,45	8,34	7,85	7,98	10,66	4,08	8,75	2017.
3,48	3,23	2,97	3,16	7,91	11,92	10,33	10,62	7,63	8,95	10,31	9,14	5,63	6,76	4,20	5,89	7,02	7,68	8,07	7,68	10,32	3,93	8,60	2018.
3,35	3,24	3,15	3,21	7,83	10,23	9,86	9,91	5,90	8,24	10,78	9,00	4,42	6,88	4,39	5,77	5,21	7,58	8,16	7,53	9,71	3,67	7,72	2019.
2,77	3,26	3,68	3,39	7,45	9,66	9,14	9,22	5,49	5,99	7,84	5,94	4,11	7,34	4,07	5,56	4,98	6,35	4,39	5,79	8,57	3,48	7,04	2020.
																							2019.
4,76	3,27	3,93	3,41	7,78	9,98	9,78	9,79	4,48	7,97	11,26	8,79	4,39	6,68	4,86	5,85	4,45	7,34	8,38	7,43	9,59	3,83	7,99	Септ.
4,38	2,96	3,07	3,03	7,75	9,73	9,53	9,55	5,49	7,49	9,39	8,14	3,59	6,73	4,27	5,42	4,54	7,17	7,71	7,08	9,22	3,79	7,74	Окт.
3,91	3,07	2,78	3,03	7,58	9,94	9,37	9,48	4,38	7,36	8,26	7,36	5,04	7,41	4,79	6,36	4,62	7,39	6,85	6,92	9,11	3,87	7,69	Нов.
2,93	2,98	2,11	2,63	6,28	10,43	9,13	9,34	5,05	8,10	7,84	7,63	4,34	6,82	4,43	5,76	4,63	7,31	5,66	6,47	9,11	3,88	7,62	Дец.
																							2020.
3,74	2,56	2,29	2,47	7,35	9,81	9,64	9,65	4,01	8,15	10,73	7,44	3,82	7,27	4,13	5,78	3,90	7,66	4,36	6,36	9,33	3,79	7,50	Јан.
4,35	3,98	4,29	4,20	7,36	9,76	9,34	9,42	5,16	7,97	10,90	7,55	3,88	6,98	4,36	5,76	4,46	7,45	4,62	6,46	9,24	3,85	7,72	Феб.
2,68	4,12	3,91	3,89	7,46	10,07	9,00	9,21	7,17	8,07	11,43	7,83	3,92	6,47	4,35	5,33	5,53	7,23	4,58	6,35	9,20	3,64	7,46	Март
3,70	2,97	2,63	2,77	7,27	9,17	8,71	8,77	6,50	9,26	7,13	7,93	4,29	6,97	3,89	5,39	5,70	7,88	3,99	6,34	8,41	3,42	5,59	Апр.
2,97	3,21	2,79	3,11	8,18	9,95	9,71	9,73	6,37	5,17	6,99	5,35	3,53	7,88	4,36	5,76	4,83	5,78	4,67	5,50	8,41	3,55	6,73	Мај
3,55	3,10	2,25	2,95	7,54	9,67	9,24	9,31	5,82	5,39	6,22	5,47	5,14	7,37	4,12	5,78	5,67	5,67	4,65	5,54	8,01	3,65	6,89	Јун
3,44	2,71	3,01	2,82	7,55	9,54	9,00	9,09	5,99	5,50	7,34	5,59	4,35	8,10	3,97	5,70	5,45	5,86	4,34	5,62	8,21	3,46	6,92	Јул
2,98	3,07	2,53	2,92	7,57	9,62	9,11	9,19	3,44	5,87	7,06	5,47	5,89	6,44	3,94	5,05	3,61	5,97	4,29	5,35	8,29	3,25	6,82	Авг.
2,77	3,09	2,78	2,89	7,19	9,54	9,08	9,15	5,88	5,64	8,94	5,74	3,73	7,02	4,74	5,62	5,26	5,84	5,47	5,71	8,31	3,28	6,90	Септ.
2,59	2,98	2,96	2,76	6,77	9,25	8,92	8,95	6,53	6,71	16,33	6,82	4,59	7,07	3,76	5,06	5,79	6,84	4,08	5,89	8,64	3,36	6,98	Окт.
2,93	3,14	3,03	3,10	7,22	9,50	9,01	9,08	4,98	6,47	7,88	6,04	4,12	8,51	3,78	5,44	4,68	7,02	3,90	5,78	8,58	3,36	7,04	Нов.
2,70	3,11	2,29	2,92	8,23	9,84	9,05	9,17	4,64	5,47	6,99	5,26	4,24	9,13	3,99	5,99	4,50	6,33	4,15	5,53	8,46	3,30	6,93	Дец.
																							2021.
3,53	2,81	2,80	2,86	7,94	9,72	9,03	9,18	7,63	6,99	7,03	7,15	5,36	7,07	3,72	5,28	6,76	7,02	3,80	6,16	8,75	3,09	6,52	Јан.
3,51	3,09	3,97	3,62	9,08	9,63	8,86	9,02	6,98	7,57	7,58	7,40	4,66	7,07	3,88	5,41	5,97	7,37	3,97	6,37	8,80	3,27	7,09	Феб.
2,74	3,14	3,10	3,12	8,06	9,60	8,90	9,04	6,76	6,07	4,45	6,19	4,63	6,28	4,25	5,33	6,07	6,13	4,26	5,83	8,56	3,22	6,88	Март
3,75	3,14	3,09	3,13	8,23	10,00	9,16	9,33	7,48	5,90	6,21	6,16	4,67	6,28	3,62	4,88	6,42	6,00	3,71	5,61	8,80	3,09	6,87	Апр.
3,27	3,26	2,37	2,74	7,83	9,78	9,05	9,19	5,87	7,12	5,31	6,78	5,47	7,06	4,35	5,91	5,77	7,10	4,43	6,41	8,80	3,17	6,94	Мај
3,15	3,27	3,38	3,28	7,72	9,68	8,89	9,04	5,24	5,86	5,12	5,67	4,83	6,93	3,62	5,28	5,16	6,16	3,88	5,52	8,44	3,04	6,59	Јун
3,07	3,31	2,88	3,16	7,94	9,84	9,02	9,19	5,46	6,35	4,75	6,06	3,32	7,67	3,82	5,28	4,55	6,71	4,04	5,75	8,66	3,08	6,95	Јул
2,61	3,47	2,85	3,08	7,66	9,94	9,04	9,21	4,95	6,53	4,76	6,01	4,58	8,08	3,99	6,25	4,87	6,96	4,19	6,09	8,67	3,13	7,01	Авг.

Табела 1.3.3а.

Каматне стопе банака на кредите одобрене становништву и нефинансијском сектору, по врсти, рочности и наменама – новоодобрени послови

(у % на годишњем нивоу)

	Кредити становништву и НИПУС-у			Кредити нефинансијским правним лицима													
	Стамбени, потрошачки, готовински и остали кредити			Кредити по рочности			Кредити по наменама										
							Динарски кредити										
							Неиндексирани					Индексирани у страним валутама					Укупно (11 и 16)
	Динарски	Кредити динарски индексирани у страним валутама и девизни кредити	Укупно	До 1 године	Преко 1 до 5 година	Преко 5 година	За обртна средства	Извозни	Инвести-ициони	Остали	Укупно	За обртна средства	Извозни	Инвести-ициони	Остали	Укупно	
	1	2	3	4	5	6	7	8	9	10	11	12	13	14	15	16	17
2010.	18,93	8,29	13,72	-	-	-	18,05	13,28	12,72	13,97	16,40	9,23	9,38	7,18	9,44	8,71	12,03
2011.	20,59	7,40	13,20	-	-	-	18,24	15,36	14,70	15,86	17,40	8,52	6,23	7,90	8,96	8,35	11,44
2012.	20,43	7,79	15,32	13,28	9,64	7,28	17,50	15,89	14,95	16,32	16,96	8,56	8,06	7,30	8,23	8,17	11,05
2013.	20,48	7,92	15,90	11,21	8,42	6,05	17,63	17,06	16,34	15,21	16,35	7,48	7,13	6,69	6,96	7,16	9,54
2014.	17,23	7,40	14,44	8,14	7,46	5,26	10,65	9,07	10,79	12,58	11,02	5,74	7,75	5,59	5,86	5,74	7,60
2015.	15,21	5,91	12,21	6,39	5,15	4,84	8,92	7,39	8,42	9,39	9,04	4,75	6,66	5,12	4,64	4,87	5,60
2016.	11,18	4,78	9,53	4,59	3,75	3,71	5,67	4,48	6,74	6,63	6,04	3,39	2,57	3,84	3,39	3,53	4,10
2017.	10,66	4,08	8,75	3,98	3,16	3,28	5,72	-	6,20	5,90	5,81	2,80	2,55	3,36	2,66	2,95	3,54
2018.	10,32	3,93	8,60	3,36	2,95	2,98	4,96	-	5,95	5,10	5,10	2,58	2,32	3,00	2,36	2,69	3,15
2019.	9,71	3,67	7,72	3,07	3,00	2,90	4,45	-	5,48	4,50	4,63	2,58	-	3,00	2,23	2,70	3,03
2020.	8,57	3,48	7,04	2,74	3,01	3,01	3,25	-	3,98	3,26	3,32	2,49	1,76	3,25	2,44	2,77	2,95
2019.																	
Септ.	9,59	3,83	7,99	2,74	2,96	2,73	4,30	-	4,85	4,45	4,41	2,68	-	2,84	1,82	2,59	2,84
Окт.	9,22	3,79	7,74	2,98	3,10	2,43	3,92	-	4,26	4,38	4,14	2,59	-	3,03	2,16	2,67	2,96
Нов.	9,11	3,87	7,69	3,13	2,98	3,08	4,53	-	4,85	3,77	4,28	2,51	-	3,27	2,23	2,75	3,08
Дец.	9,11	3,88	7,62	3,12	3,25	3,07	4,40	-	4,40	3,32	4,01	2,65	-	3,42	2,36	2,97	3,19
2020.																	
Јан.	9,33	3,79	7,50	2,40	3,35	2,74	2,50	-	4,48	3,76	2,85	2,51	-	3,62	2,29	2,87	2,87
Феб.	9,24	3,85	7,72	2,81	2,96	3,10	3,03	-	5,51	3,89	3,46	2,70	-	2,92	2,56	2,77	2,96
Март	9,20	3,64	7,46	2,63	2,90	2,98	3,27	-	4,52	3,31	3,56	2,47	-	2,72	2,31	2,53	2,83
Апр.	8,41	3,42	5,59	3,70	2,87	2,72	4,02	-	4,17	3,08	3,89	2,58	-	2,88	1,95	2,59	3,29
Мај	8,41	3,55	6,73	3,00	2,96	3,25	3,37	-	3,89	3,58	3,45	2,40	1,85	3,17	2,74	2,71	3,02
Јун	8,01	3,65	6,89	2,52	3,04	2,98	3,33	-	4,38	3,33	3,37	2,40	1,75	3,17	2,61	2,72	2,94
Јул	8,21	3,46	6,92	2,36	2,83	2,94	2,96	-	4,06	3,11	3,05	2,33	1,75	3,28	2,25	2,61	2,75
Авг.	8,29	3,25	6,82	2,47	3,33	2,66	2,89	-	3,55	2,86	2,94	2,43	-	3,78	2,94	3,08	3,04
Септ.	8,31	3,28	6,90	2,88	2,71	3,47	3,40	-	4,01	3,00	3,34	2,61	-	3,11	2,25	2,71	2,93
Окт.	8,64	3,36	6,98	2,55	2,80	2,90	3,37	-	4,46	3,37	3,39	2,19	-	2,93	2,77	2,61	2,79
Нов.	8,58	3,36	7,04	2,96	2,95	3,65	3,32	-	3,51	3,01	3,26	2,73	-	3,62	2,41	2,99	3,07
Дец.	8,46	3,30	6,93	2,86	3,24	2,91	3,37	-	2,91	2,95	3,22	2,68	-	3,61	2,51	3,06	3,12
2021.																	
Јан.	8,75	3,09	6,52	2,03	2,65	3,32	2,13	-	3,97	2,46	2,22	2,27	1,66	3,08	3,28	2,79	2,60
Феб.	8,80	3,27	7,09	2,28	2,77	2,82	3,10	-	4,39	2,57	2,97	2,06	3,29	3,06	2,23	2,56	2,66
Март	8,56	3,22	6,88	2,55	2,73	2,60	3,21	-	3,09	2,89	3,12	2,34	2,69	2,91	1,57	2,42	2,67
Апр.	8,80	3,09	6,87	2,52	2,75	2,88	3,33	-	4,79	2,77	3,41	2,12	2,69	3,33	2,86	2,60	2,80
Мај	8,80	3,17	6,94	2,41	2,71	2,73	2,92	-	4,13	3,03	3,06	2,22	-	2,87	1,80	2,51	2,67
Јун	8,44	3,04	6,59	2,81	2,77	2,23	3,30	-	4,42	2,84	3,23	2,46	-	2,68	2,14	2,52	2,70
Јул	8,66	3,08	6,95	2,05	2,43	2,61	2,44	-	4,35	2,55	2,55	2,08	-	2,78	1,87	2,35	2,41
Авг.	8,67	3,13	7,01	2,28	2,47	2,72	3,23	-	3,99	2,95	3,19	1,97	-	2,72	2,03	2,19	2,43

[1)] Не укључују револвинг кредите, кредитне картице и прекорачења.

НАПОМЕНА:

За године: просечна пондерисана каматна стопа за свих 12 месеци, осим 2010. године где је просечна пондерисана каматна стопа за последња четири месеца и 2012. године код које у колонама 4 ,5 и 6 у просечно пондерисаној каматној стопи недостаје месец јануар.

Кредити нефинансијским правним лицима				Укупни динарски неиндексирани кредити становништву и НИПУС-у и нефинансијским правним лицима (1 и 11)[1]	Укупни динарски индексирани у страним валутама и девизни кредити становништву и НИПУС-у и нефинансијским правним лицима (2, 16 и 20)[1]	Укупни кредити становништву и НИПУС-у и нефинансијским правним лицима (3 и 21)[1]	
Кредити по наменама			Укупно (17 и 20 = 4, 5 и 6)				
Девизни кредити							
Кредити за увоз	Остали	Укупно					
18	19	20	21	22	23	24	
8,17	8,37	8,22	11,91	16,96	8,61	12,24	2010.
9,15	6,89	8,54	11,36	18,36	8,15	11,82	2011.
8,36	7,54	7,90	10,88	18,06	8,11	11,74	2012.
6,41	6,52	6,46	9,40	18,34	7,23	11,12	2013.
4,93	4,83	4,89	7,44	13,89	5,91	9,44	2014.
3,46	4,59	3,99	5,52	12,70	4,95	7,30	2015.
2,72	2,81	2,76	4,03	9,06	3,63	5,63	2016.
2,27	2,72	2,41	3,47	8,90	3,08	5,18	2017.
1,86	2,26	1,96	3,09	8,59	2,83	4,94	2018.
1,85	2,21	1,91	2,99	8,00	2,83	4,56	2019.
1,91	1,88	1,90	2,92	5,96	2,87	4,22	2020.
							2019.
1,32	2,66	2,25	2,83	8,02	2,73	4,40	Септ.
1,56	2,40	1,68	2,93	7,69	2,84	4,75	Окт.
1,81	2,71	1,90	3,05	7,40	2,90	4,64	Нов.
2,22	1,62	1,84	3,17	7,06	3,08	4,52	Дец.
							2020.
1,93	1,62	1,86	2,84	6,33	3,00	4,28	Јан.
1,92	1,43	1,49	2,94	6,95	2,94	4,68	Феб.
2,14	2,30	2,17	2,82	6,44	2,70	4,22	Март
2,23	2,49	2,27	3,27	4,60	2,76	3,70	Апр.
2,23	2,71	2,30	3,01	5,34	2,86	4,05	Мај
1,70	4,02	2,47	2,92	5,50	2,83	3,99	Јун
1,47	2,70	1,64	2,74	5,56	2,72	3,93	Јул
1,72	2,30	1,74	2,97	5,79	3,03	4,25	Авг.
2,22	1,91	2,11	2,91	6,11	2,81	4,41	Септ.
2,40	0,99	1,70	2,77	6,61	2,72	4,23	Окт.
2,53	1,04	1,16	3,05	6,34	3,04	4,49	Нов.
1,87	1,43	1,50	3,07	5,79	3,04	4,27	Дец.
							2021.
2,43	2,19	2,35	2,60	5,61	2,86	4,04	Јан.
2,21	2,31	2,21	2,64	6,78	2,69	4,37	Феб.
1,88	2,10	1,92	2,65	6,14	2,59	4,28	Март
2,22	2,00	2,22	2,74	6,50	2,63	4,03	Апр.
1,49	1,29	1,38	2,64	6,26	2,61	4,15	Мај
2,11	2,18	2,12	2,69	6,43	2,62	4,15	Јун
1,95	2,36	1,96	2,36	5,82	2,40	3,69	Јул
0,95	2,11	1,23	2,42	6,51	2,34	3,98	Авг.

Табела 1.3.4.

Каматне стопе банака на примљене депозите од становништва и нефинансијског сектора, по рочности – стања по постојећим пословима

(у % на годишњем нивоу)

	Депозити становништва и НИПУС-а														Депозити нефинансијских правних лица		
	Преко-ноћни депозити и депозити са отказним роком	Орочени депозити												Укупно депозити становни-штва и НИПУС-а (1 и 13)	Преко-ноћни депозити и депозити са отказним роком	Орочени депозити	
		Динарски				Динарски индексирани страном валутом и девизни				Укупно орочени депозити						Динарски	
		До 1 године[1)]	Преко 1 до 2 године	Преко 2 године	Укупно	До 1 године[1)]	Преко 1 до 2 године	Преко 2 године	Укупно	До 1 године[1)]	Преко 1 до 2 године	Преко 2 године	Укупно			До 1 године[1)]	Преко 1 до 2 године
	1	2	3	4	5	6	7	8	9	10	11	12	13	14	15	16	17
2010.	1,03	11,98	-	13,85	12,04	5,73	-	3,82	5,60	5,86	-	3,93	5,74	4,54	2,26	11,71	-
2011.	0,70	11,32	-	15,23	11,44	5,10	-	5,08	5,10	5,28	-	5,17	5,27	4,08	2,32	10,49	-
2012.	0,63	10,62	11,27	13,97	10,80	4,50	5,10	5,31	4,68	4,65	5,16	5,36	4,80	3,70	2,20	11,78	24,74
2013.	0,56	9,28	11,31	11,33	9,47	3,10	4,08	4,65	3,47	3,42	4,26	4,71	3,72	2,74	2,18	7,84	16,95
2014.	0,38	7,11	8,32	8,97	7,27	1,76	2,62	3,34	2,20	2,10	2,74	3,42	2,45	1,66	1,73	6,89	5,98
2015.	0,31	5,17	6,15	8,76	5,69	1,03	1,33	2,67	1,53	1,39	1,55	2,80	1,78	1,10	0,62	3,14	4,55
2016.	0,17	3,52	4,73	7,21	4,00	0,57	0,98	1,94	1,00	0,86	1,13	2,10	1,22	0,62	0,46	2,87	2,25
2017.	0,06	3,12	3,90	5,75	3,45	0,41	0,89	1,36	0,75	0,74	0,99	1,52	0,98	0,39	0,36	2,95	3,47
2018.	0,06	3,05	3,37	4,84	3,29	0,50	0,98	1,19	0,79	0,88	1,05	1,35	1,04	0,39	0,33	2,98	2,89
2019.	0,05	3,06	3,33	4,49	3,32	0,53	0,94	1,20	0,87	1,05	1,19	1,40	1,20	0,40	0,20	2,25	2,29
2020.	0,04	2,61	3,15	4,26	2,92	0,66	1,08	1,16	0,89	1,06	1,29	1,41	1,20	0,35	0,13	1,67	1,45
2019.																	
Септ.	0,06	3,13	3,36	4,53	3,33	0,52	0,90	1,21	0,84	1,02	1,12	1,37	1,15	0,40	0,23	2,50	2,49
Окт.	0,06	3,12	3,34	4,52	3,34	0,52	0,90	1,20	0,84	1,02	1,13	1,37	1,15	0,40	0,24	2,40	2,44
Нов.	0,05	3,07	3,34	4,50	3,32	0,52	0,98	1,21	0,87	1,03	1,21	1,40	1,19	0,41	0,20	2,31	2,41
Дец.	0,05	3,06	3,33	4,49	3,32	0,53	0,94	1,20	0,87	1,05	1,19	1,40	1,20	0,40	0,20	2,25	2,29
2020.																	
Јан.	0,05	3,03	3,32	4,48	3,30	0,53	0,93	1,19	0,87	1,07	1,19	1,39	1,20	0,41	0,17	2,19	2,30
Феб.	0,04	3,04	3,31	4,48	3,31	0,52	0,92	1,19	0,86	1,06	1,19	1,40	1,20	0,40	0,16	2,15	2,30
Март	0,04	3,02	3,31	4,50	3,29	0,52	0,92	1,17	0,85	1,05	1,20	1,39	1,20	0,39	0,13	2,10	2,20
Апр.	0,04	2,99	3,30	4,51	3,28	0,52	0,93	1,17	0,85	1,04	1,20	1,39	1,19	0,38	0,13	1,95	2,19
Мај	0,04	2,93	3,28	4,51	3,23	0,54	0,94	1,17	0,85	1,04	1,20	1,39	1,19	0,37	0,13	1,90	2,11
Јун	0,04	2,92	3,27	4,51	3,22	0,55	0,94	1,16	0,85	1,05	1,21	1,38	1,19	0,37	0,11	1,82	2,04
Јул	0,04	2,91	3,23	4,49	3,19	0,57	0,95	1,16	0,85	1,05	1,21	1,39	1,19	0,36	0,12	1,74	1,96
Авг.	0,04	2,89	3,21	4,47	3,17	0,58	0,96	1,17	0,86	1,06	1,22	1,40	1,20	0,36	0,12	1,66	1,91
Септ.	0,04	2,85	3,21	4,42	3,14	0,60	0,98	1,14	0,86	1,06	1,24	1,37	1,19	0,36	0,12	1,64	1,93
Окт.	0,04	2,80	3,24	4,37	3,10	0,61	0,99	1,15	0,86	1,06	1,25	1,38	1,19	0,36	0,11	1,66	1,90
Нов.	0,04	2,71	3,20	4,30	3,01	0,63	1,03	1,15	0,87	1,05	1,28	1,39	1,19	0,36	0,11	1,66	1,80
Дец.	0,04	2,61	3,15	4,26	2,92	0,66	1,08	1,16	0,89	1,06	1,29	1,41	1,20	0,35	0,13	1,67	1,45
2021.																	
Јан.	0,04	2,55	3,15	4,22	2,86	0,67	1,11	1,16	0,89	1,05	1,32	1,41	1,20	0,35	0,11	1,66	1,40
Феб.	0,04	2,49	3,13	4,20	2,80	0,67	1,12	1,17	0,89	1,05	1,33	1,41	1,19	0,34	0,11	1,64	1,32
Март	0,04	2,44	3,06	4,16	2,76	0,67	1,12	1,16	0,89	1,04	1,32	1,41	1,19	0,34	0,11	1,62	1,30
Апр.	0,04	2,41	3,03	4,12	2,73	0,67	1,12	1,15	0,89	1,05	1,32	1,40	1,18	0,33	0,08	1,57	1,46
Мај	0,04	2,35	2,97	4,05	2,67	0,66	1,10	1,15	0,88	1,02	1,30	1,40	1,17	0,32	0,08	1,53	1,43
Јун	0,04	2,30	2,92	4,01	2,62	0,64	1,09	1,15	0,86	1,00	1,28	1,40	1,16	0,32	0,07	1,57	1,46
Јул	0,04	2,24	2,63	3,98	2,55	0,63	1,08	1,15	0,86	0,99	1,26	1,41	1,15	0,31	0,08	1,54	1,55
Авг.	0,04	2,18	2,64	3,90	2,50	0,63	1,08	1,14	0,85	0,97	1,27	1,40	1,13	0,30	0,07	1,52	1,53

[1)] За 2010. и 2011. годину подаци се односе на депозите до 2 године, с обзиром да у том периоду није било поделе депозита до 1 године и преко 1 до 2 године.

НАПОМЕНЕ:

За године: податак из децембра.

Депозити нефинансијских правних лица											Укупни орочени депозити становништва и НИПУС-а и нефинансијских правних лица			Укупни депозити становништва и НИПУС-а и нефинансијских правних лица (14 и 28)	
Орочени депозити										Укупни депозити нефинан-сијских правних лица (15 и 27)					
Динарски		Динарски индексирани страном валутом и девизни				Укупно орочени депозити					Динарски (5 и 19)	Динарски индексирани страном валутом и девизни (9 и 23)	Укупно		
Преко 2 године	Укупно	До 1 године[1)]	Преко 1 до 2 године	Преко 2 године	Укупно	До 1 године[1)]	Преко 1 до 2 године	Преко 2 године	Укупно						
18	19	20	21	22	23	24	25	26	27	28	29	30	31	32	
31,73	12,02	3,65	-	2,36	3,61	6,82	-	9,16	6,88	4,76	12,02	5,24	6,04	4,61	2010.
16,89	10,65	3,66	-	3,40	3,65	6,74	-	6,78	6,74	4,45	10,76	4,86	5,65	4,21	2011.
11,09	12,04	3,24	2,52	2,83	3,16	6,70	6,20	4,01	6,54	4,19	11,85	4,44	5,20	3,86	2012.
6,73	8,07	2,48	2,61	2,02	2,45	5,13	5,47	2,49	5,00	3,35	8,43	3,33	3,99	2,93	2013.
6,52	6,87	1,51	1,23	1,26	1,46	4,57	2,45	1,89	4,35	2,76	6,96	2,11	2,88	2,01	2014.
4,85	3,24	0,93	0,97	0,91	0,93	2,32	2,14	1,58	2,24	1,18	3,83	1,45	1,90	1,12	2015.
4,00	2,95	0,74	0,67	0,67	0,73	1,97	1,28	2,02	1,95	0,93	3,20	0,95	1,44	0,73	2016.
3,35	3,01	0,79	0,31	0,44	0,69	2,30	2,28	1,62	2,21	0,92	3,10	0,74	1,39	0,59	2017.
1,54	2,92	1,25	0,32	0,36	0,94	2,53	1,64	0,65	2,26	0,83	3,01	0,81	1,45	0,56	2018.
1,36	2,22	1,11	0,84	0,34	0,85	1,95	1,38	0,53	1,70	0,58	2,56	0,87	1,36	0,47	2019.
0,65	1,61	0,90	0,73	0,33	0,72	1,46	1,04	0,40	1,30	0,40	2,00	0,86	1,23	0,37	2020.
															2019.
1,58	2,46	1,03	0,67	0,38	0,81	2,07	1,35	0,62	1,82	0,63	2,73	0,83	1,36	0,48	Септ.
1,59	2,37	0,97	0,76	0,35	0,77	1,98	1,43	0,57	1,74	0,61	2,67	0,83	1,34	0,47	Окт.
1,50	2,28	1,04	0,82	0,34	0,79	1,97	1,41	0,55	1,71	0,56	2,62	0,86	1,35	0,46	Нов.
1,36	2,22	1,11	0,84	0,34	0,85	1,95	1,38	0,53	1,70	0,58	2,56	0,87	1,36	0,47	Дец.
															2020.
1,32	2,16	1,02	0,90	0,34	0,80	1,90	1,44	0,55	1,66	0,56	2,52	0,85	1,35	0,46	Јан.
1,13	2,12	1,07	0,90	0,33	0,80	1,90	1,46	0,49	1,65	0,55	2,49	0,85	1,34	0,45	Феб.
1,05	2,06	0,92	0,91	0,32	0,72	1,83	1,40	0,47	1,57	0,48	2,45	0,83	1,32	0,42	Март
0,81	1,92	0,83	0,91	0,32	0,69	1,68	1,42	0,41	1,47	0,46	2,34	0,82	1,28	0,41	Апр.
0,74	1,86	0,90	0,89	0,31	0,73	1,63	1,38	0,39	1,44	0,45	2,27	0,83	1,28	0,40	Мај
0,73	1,79	0,89	0,89	0,30	0,72	1,56	1,36	0,38	1,37	0,39	2,25	0,83	1,25	0,38	Јун
0,67	1,72	0,88	0,89	0,31	0,72	1,49	1,33	0,37	1,32	0,39	2,18	0,83	1,24	0,37	Јул
0,64	1,64	0,83	0,89	0,31	0,68	1,46	1,31	0,37	1,29	0,38	2,11	0,83	1,23	0,37	Авг.
0,63	1,62	0,82	0,88	0,32	0,68	1,43	1,32	0,38	1,28	0,38	2,06	0,83	1,22	0,37	Септ.
0,60	1,63	0,87	0,88	0,31	0,70	1,47	1,30	0,37	1,31	0,38	2,06	0,83	1,23	0,37	Окт.
0,60	1,62	0,88	0,86	0,32	0,70	1,46	1,26	0,37	1,28	0,36	2,06	0,84	1,22	0,36	Нов.
0,65	1,61	0,90	0,73	0,33	0,72	1,46	1,04	0,40	1,30	0,40	2,00	0,86	1,23	0,37	Дец.
															2021.
0,62	1,60	0,89	0,62	0,31	0,70	1,43	0,99	0,37	1,26	0,37	2,00	0,85	1,22	0,36	Јан.
0,61	1,58	0,93	0,61	0,30	0,72	1,43	0,96	0,36	1,25	0,37	1,97	0,86	1,21	0,36	Феб.
0,39	1,55	0,90	0,55	0,29	0,69	1,41	0,90	0,31	1,23	0,36	1,93	0,85	1,20	0,35	Март
0,44	1,51	0,83	0,68	0,30	0,66	1,35	1,02	0,32	1,19	0,35	1,89	0,84	1,19	0,34	Апр.
0,40	1,48	0,86	0,67	0,31	0,69	1,34	0,99	0,33	1,19	0,34	1,85	0,84	1,18	0,33	Мај
0,43	1,51	0,92	0,69	0,32	0,72	1,39	0,98	0,35	1,22	0,32	1,88	0,84	1,18	0,32	Јун
0,40	1,49	0,88	0,68	0,32	0,70	1,37	1,02	0,33	1,21	0,33	1,83	0,83	1,17	0,32	Јул
0,45	1,47	0,85	0,64	0,32	0,68	1,33	0,99	0,35	1,17	0,31	1,80	0,82	1,15	0,31	Авг.

Табела 1.3.5.

Каматне стопе банака на примљене депозите од становништва и нефинансијског сектора, по рочности – новоодобрени послови

(у % на годишњем нивоу)

	Депозити становништва и НИПУС-а												Депозити нефинансијских правних лица			
	Орочени депозити												Орочени депозити			
	Динарски				Динарски индексирани страном валутом и девизни				Укупно орочени депозити				Динарски			
	До 1 године	Преко 1 до 2 године	Преко 2 године	Укупно	До 1 године	Преко 1 до 2 године	Преко 2 године	Укупно	До 1 године	Преко 1 до 2 године	Преко 2 године	Укупно	До 1 године	Преко 1 до 2 године	Преко 2 године	Укупно
	1	2	3	4	5	6	7	8	9	10	11	12	13	14	15	16
2010.	10,09	14,93	8,06	11,13	5,39	6,99	2,46	5,49	5,50	7,38	2,48	5,65	10,15	10,19	10,57	10,15
2011.	10,83	11,68	11,18	10,84	4,55	5,09	3,90	4,59	4,83	5,13	3,94	4,82	11,60	13,50	14,92	11,62
2012.	9,89	10,87	11,51	9,91	4,30	4,61	5,16	4,37	4,58	4,69	5,18	4,63	9,96	15,29	27,97	10,01
2013.	9,26	11,76	12,15	9,32	3,01	3,57	3,74	3,09	3,57	3,86	3,80	3,60	9,22	12,97	16,01	9,24
2014.	7,13	8,13	8,84	7,16	1,77	2,39	2,70	1,93	2,55	2,53	2,79	2,57	6,85	4,71	3,95	6,84
2015.	5,39	6,08	7,32	5,51	0,98	1,26	1,74	1,14	1,93	1,54	1,99	1,84	4,88	5,66	4,26	4,89
2016.	3,26	4,50	5,17	3,34	0,59	0,92	1,29	0,74	1,26	1,08	1,45	1,26	2,65	2,25	3,46	2,66
2017.	2,76	3,48	4,36	2,81	0,49	0,94	1,03	0,66	1,18	1,00	1,18	1,15	2,82	3,45	1,67	2,82
2018.	2,69	3,54	3,98	2,75	0,65	1,15	1,14	0,89	1,31	1,18	1,25	1,27	2,74	1,47	1,20	2,72
2019.	2,75	3,36	4,39	2,93	0,87	1,01	1,27	1,00	1,55	1,32	1,50	1,48	2,41	2,11	1,15	2,41
2020.	2,34	3,15	3,78	2,47	0,95	1,25	1,16	1,04	1,40	1,47	1,44	1,42	1,48	1,40	0,62	1,47
2019.																
Септ.	2,65	3,48	4,55	2,82	0,58	0,93	1,29	0,90	1,72	1,35	1,50	1,57	2,03	1,46	0,06	2,03
Окт.	2,52	3,33	4,22	2,74	0,78	0,93	1,19	0,94	1,57	1,21	1,48	1,44	1,92	1,94	1,29	1,92
Нов.	2,84	3,29	4,51	3,07	1,06	1,09	1,39	1,12	1,57	1,33	1,78	1,53	1,81	1,65	1,28	1,80
Дец.	2,80	3,43	4,48	3,01	1,04	1,14	1,35	1,14	1,68	1,46	1,60	1,59	1,88	2,28	0,18	1,88
2020.																
Јан.	2,68	3,43	4,47	2,87	0,72	1,04	1,14	0,93	1,65	1,39	1,42	1,53	1,90	2,11	1,33	1,89
Феб.	2,61	3,26	4,22	2,79	0,86	0,99	1,20	0,95	1,44	1,29	1,54	1,41	1,72	1,89	0,25	1,72
Март	2,53	3,08	4,18	2,62	1,00	1,18	1,22	1,05	1,44	1,61	1,42	1,45	1,65	1,03	0,09	1,65
Апр.	2,03	3,75	3,75	2,22	0,99	0,96	0,90	0,97	1,41	2,25	1,18	1,44	1,57	3,44	0,31	1,58
Мај	2,30	3,36	4,16	2,37	1,02	1,27	1,13	1,05	1,44	1,56	1,35	1,44	1,48	0,33	0,47	1,47
Јун	2,32	3,37	3,94	2,45	0,97	1,14	1,19	1,02	1,38	1,51	1,41	1,39	1,32	0,25	0,02	1,28
Јул	2,35	1,74	3,89	2,39	0,87	1,27	1,15	0,97	1,44	1,37	1,42	1,43	1,35	0,19	0,03	1,33
Авг.	2,32	3,18	3,82	2,44	0,89	1,24	1,11	0,98	1,42	1,43	1,52	1,43	1,30	0,03	0,13	1,29
Септ.	2,26	2,81	2,93	2,32	0,95	1,37	1,04	1,04	1,39	1,47	1,32	1,39	1,30	1,41	0,07	1,30
Окт.	1,95	3,20	3,62	2,13	0,89	1,27	1,06	0,98	1,21	1,48	1,33	1,27	1,37	1,65	0,26	1,37
Нов.	2,27	3,13	3,81	2,43	1,04	1,49	1,24	1,15	1,35	1,60	1,55	1,42	1,37	1,14	1,59	1,37
Дец.	2,23	2,78	3,41	2,35	1,01	1,48	1,20	1,14	1,37	1,57	1,49	1,42	1,46	0,06	0,36	1,44
2021.																
Јан.	2,08	2,79	3,61	2,19	0,88	1,43	1,16	1,01	1,32	1,51	1,49	1,37	1,41	1,52	0,18	1,41
Феб.	1,96	2,66	3,35	2,05	0,89	1,03	1,13	0,94	1,27	1,35	1,35	1,28	1,24	0,38	0,27	1,23
Март	2,05	2,56	2,88	2,12	0,86	1,06	0,92	0,88	1,28	1,35	1,18	1,27	1,33	0,93	0,05	1,30
Апр.	1,77	2,27	2,93	1,86	0,79	0,88	1,04	0,86	1,17	1,12	1,24	1,18	1,22	2,17	1,40	1,24
Мај	1,69	2,29	2,79	1,80	0,75	0,93	1,10	0,83	1,06	1,16	1,36	1,12	1,25	1,46	0,00	1,24
Јун	1,83	2,47	3,05	1,95	0,73	0,78	0,92	0,77	1,09	1,05	1,26	1,11	1,30	0,23	0,34	1,29
Јул	1,69	2,11	2,99	1,77	0,69	0,81	0,92	0,75	1,11	1,04	1,13	1,11	1,29	1,77	0,10	1,28
Авг.	1,72	2,70	1,87	1,80	0,69	0,88	0,83	0,73	1,02	1,41	1,03	1,05	1,26	0,35	2,41	1,26

НАПОМЕНА:

За године: просечна пондерисана каматна стопа за свих 12 месеци, осим 2010. године где је просечна пондерисана каматна стопа за последња четири месеца.

Депозити нефинансијских правних лица								Укупни орочени депозити становништва и НИПУС-а и нефинансијских правних лица			
Орочени депозити											
Динарски индексирани страном валутом и девизни				Укупно орочени депозити				Динарски (4 и 16)	Динарски индексирани страном валутом и девизни (8 и 20)	Укупно	
До 1 године	Преко 1 до 2 године	Преко 2 године	Укупно	До 1 године	Преко 1 до 2 године	Преко 2 године	Укупно				
17	18	19	20	21	22	23	24	25	26	27	
3,58	2,40	1,89	3,55	6,97	5,01	5,92	6,95	10,21	4,92	6,24	2010.
3,58	3,99	2,66	3,58	7,74	5,16	6,25	7,70	11,59	4,14	6,59	2011.
3,11	3,01	1,11	3,09	7,42	4,81	6,66	7,38	10,00	3,91	6,23	2012.
2,43	2,67	1,46	2,43	6,90	5,10	4,98	6,88	9,25	2,83	5,66	2013.
1,68	1,32	1,03	1,66	5,20	2,50	1,34	5,16	6,87	1,83	4,18	2014.
0,95	0,98	0,45	0,93	3,73	2,71	0,94	3,66	4,94	1,04	3,10	2015.
0,66	0,47	0,06	0,61	2,08	1,49	0,89	2,03	2,72	0,67	1,84	2016.
0,61	0,29	0,28	0,59	2,30	1,99	0,42	2,27	2,82	0,62	2,04	2017.
1,01	0,20	0,37	0,97	2,42	0,89	0,63	2,39	2,72	0,92	2,13	2018.
0,89	0,68	0,39	0,86	2,05	1,22	0,55	2,02	2,45	0,92	1,90	2019.
0,76	0,97	0,36	0,75	1,35	1,21	0,49	1,34	1,55	0,89	1,35	2020.
											2019.
0,79	0,83	0,87	0,79	1,75	0,96	0,73	1,74	2,10	0,83	1,71	Септ.
0,73	1,20	0,48	0,73	1,57	1,61	0,70	1,57	1,98	0,80	1,55	Окт.
1,03	1,06	0,46	1,01	1,61	1,35	0,88	1,59	1,99	1,09	1,57	Нов.
1,17	0,76	0,29	1,12	1,69	1,71	0,26	1,67	2,00	1,13	1,65	Дец.
											2020.
0,90	1,32	0,06	0,85	1,78	1,79	0,90	1,74	1,98	0,90	1,69	Јан.
1,10	1,04	0,09	1,02	1,64	1,45	0,12	1,61	1,84	0,97	1,55	Феб.
0,82	0,11	0,36	0,79	1,54	0,77	0,31	1,52	1,70	0,92	1,51	Март
0,75	0,58	1,17	0,76	1,41	2,91	0,90	1,42	1,60	0,81	1,42	Апр.
0,88	0,50	0,43	0,86	1,33	0,38	0,44	1,31	1,54	0,93	1,34	Мај
0,66	0,88	0,63	0,66	1,18	0,42	0,14	1,15	1,37	0,83	1,20	Јун
0,74	0,56	0,07	0,73	1,20	0,35	0,04	1,19	1,41	0,81	1,23	Јул
0,57	0,01	0,10	0,56	1,20	0,03	0,11	1,19	1,39	0,79	1,24	Авг.
0,55	0,98	0,41	0,56	1,17	1,12	0,27	1,17	1,37	0,79	1,21	Септ.
0,63	1,09	0,33	0,63	1,26	1,41	0,30	1,25	1,41	0,81	1,26	Окт.
0,75	0,29	0,58	0,74	1,27	1,06	0,80	1,26	1,49	1,02	1,31	Нов.
0,86	0,87	0,00	0,84	1,33	0,61	0,22	1,30	1,51	0,99	1,33	Дец.
											2021.
0,77	0,12	0,39	0,75	1,20	0,96	0,39	1,19	1,51	0,86	1,23	Јан.
0,48	0,69	0,17	0,46	1,10	0,56	0,20	1,08	1,33	0,73	1,13	Феб.
0,78	0,05	0,16	0,67	1,22	0,16	0,10	1,16	1,36	0,75	1,18	Март
0,48	1,22	0,86	0,54	1,08	1,70	1,15	1,10	1,28	0,66	1,11	Апр.
0,56	0,59	0,29	0,55	1,11	0,95	0,18	1,10	1,29	0,68	1,11	Мај
0,77	0,51	0,28	0,69	1,23	0,47	0,29	1,19	1,35	0,73	1,17	Јун
0,60	0,08	0,11	0,55	1,18	0,91	0,10	1,16	1,31	0,64	1,15	Јул
0,53	0,30	0,27	0,52	1,13	0,32	1,39	1,13	1,30	0,62	1,11	Авг.

Табела 1.3.6.

Каматне стопе банака на кредите[1)] одобрене становништву и нефинансијском сектору, по валутама - стања по постојећим пословима

(у % на годишњем нивоу)

	Динарски			Кредити у EUR и динарски индексирани у EUR			Кредити у CHF и динарски индексирани у CHF			Кредити у осталим валутама и динарски индексирани у осталим валутама			Кредити динарски индексирани у страним валутама и девизни кредити			Укупно становништво и НИПУС-а (1, 4, 7 и 10)	Укупно нефинансијска правна лица (2, 5, 8 и 11)	Укупно становништво и НИПУС-а, као и нефинансијска правна лица (16 и 17)	
	Становништва и НИПУС-а	Нефинансијска правна лица	Укупно	Становништва и НИПУС-а	Нефинансијска правна лица	Укупно	Становништва и НИПУС-а	Нефинансијска правна лица	Укупно	Становништва и НИПУС-а	Нефинансијска правна лица	Укупно	Становништва и НИПУС-а	Нефинансијска правна лица	Укупно				
	1	2	3	4	5	6	7	8	9	10	11	12	13	14	15	16	17	18	
2010.	19,21	16,07	17,17	9,38	8,01	8,53	5,20	7,36	5,42	10,50	9,59	9,62	8,19	8,17	8,17	10,42	10,23	10,31	2010.
2011.	19,77	15,30	17,67	8,34	7,62	7,87	3,89	7,58	4,11	9,91	8,92	8,94	7,16	7,73	7,50	10,49	9,04	9,66	2011.
2012.	20,69	16,27	18,74	7,04	6,93	6,97	3,79	6,33	3,94	9,21	8,18	8,20	6,20	6,99	6,70	10,41	8,44	9,24	2012.
2013.	20,19	14,68	18,46	6,59	6,40	6,46	3,71	7,34	3,85	8,59	7,67	7,69	5,92	6,47	6,26	10,51	7,45	8,82	2013.
2014.	18,20	10,97	14,91	5,96	5,52	5,68	3,58	7,06	3,66	8,54	6,69	6,70	5,44	5,59	5,53	9,85	6,83	8,17	2014.
2015.	14,74	8,28	12,95	5,42	4,67	4,92	3,03	7,88	3,08	15,39	5,89	5,89	4,94	4,72	4,81	8,76	5,18	6,83	2015.
2016.	11,93	5,63	10,44	4,74	3,65	4,02	3,01	7,87	3,03	12,65	4,33	4,33	4,43	3,68	3,96	7,74	3,93	5,79	2016.
2017.	10,89	5,53	9,78	4,18	3,17	3,51	2,98	8,36	3,00	0,00	3,89	3,89	4,01	3,19	3,49	7,39	3,49	5,44	2017.
2018.	10,36	5,33	9,41	3,88	2,88	3,21	2,99	7,61	3,01	5,85	4,05	4,07	3,78	2,89	3,21	7,14	3,19	5,17	2018.
2019.	9,55	4,76	8,70	3,53	2,81	3,05	3,84	7,07	4,24	4,93	3,92	4,24	3,54	2,81	3,06	6,72	3,03	4,84	2019.
2020.	8,75	3,42	7,36	3,31	2,73	2,94	3,72	6,76	4,08	-	3,43	3,43	3,32	2,74	2,94	6,25	2,86	4,53	2020.
2019.																			2019.
Септ.	10,00	5,18	9,21	3,61	2,81	3,08	4,01	7,41	4,58	5,06	3,95	4,14	3,61	2,81	3,09	7,00	3,06	5,02	Септ.
Окт.	9,71	5,11	8,96	3,58	2,78	3,06	3,94	7,59	4,40	4,97	3,94	4,14	3,58	2,79	3,06	6,83	3,03	4,93	Окт.
Нов.	9,57	5,00	8,81	3,56	2,80	3,06	3,85	7,07	4,24	4,96	3,94	4,17	3,57	2,81	3,07	6,75	3,03	4,88	Нов.
Дец.	9,55	4,76	8,70	3,53	2,81	3,05	3,84	7,07	4,24	4,93	3,92	4,24	3,54	2,81	3,06	6,72	3,03	4,84	Дец.
2020.																			2020.
Јан.	9,41	4,53	8,56	3,52	2,81	3,05	3,79	6,83	4,17	4,95	3,78	4,15	3,53	2,82	3,06	6,63	3,01	4,79	Јан.
Феб.	9,39	4,56	8,56	3,51	2,81	3,05	3,80	6,88	4,17	4,87	4,04	4,31	3,52	2,82	3,06	6,61	3,00	4,78	Феб.
Март	9,35	4,36	8,44	3,53	2,80	3,04	3,80	6,87	4,17	4,75	3,81	4,16	3,53	2,80	3,05	6,60	2,98	4,75	Март
Апр.	9,22	4,31	8,25	3,54	2,83	3,07	3,85	6,90	4,21	0,00	3,76	3,76	3,54	2,84	3,07	6,53	3,02	4,73	Апр.
Мај	9,17	4,16	8,12	3,55	2,85	3,09	3,84	6,90	4,19	0,00	3,58	3,58	3,55	2,85	3,09	6,52	3,03	4,73	Мај
Јун	9,04	3,90	7,90	3,56	2,83	3,08	3,85	6,94	4,21	6,32	3,68	3,71	3,56	2,84	3,08	6,49	2,99	4,69	Јун
Јул	8,89	3,71	7,67	3,54	2,80	3,05	3,86	6,91	4,20	-	3,75	3,75	3,54	2,81	3,06	6,41	2,95	4,63	Јул
Авг.	8,82	3,65	7,62	3,50	2,78	3,02	3,85	6,90	4,19	-	3,78	3,78	3,50	2,78	3,03	6,37	2,91	4,60	Авг.
Септ.	8,81	3,63	7,58	3,46	2,78	3,01	3,80	6,89	4,16	-	3,98	3,98	3,46	2,78	3,02	6,37	2,92	4,61	Септ.
Окт.	8,78	3,57	7,51	3,40	2,74	2,97	3,75	6,78	4,10	-	3,66	3,66	3,40	2,74	2,97	6,32	2,88	4,57	Окт.
Нов.	8,79	3,56	7,47	3,37	2,74	2,96	3,74	6,77	4,09	-	3,38	3,38	3,37	2,74	2,96	6,30	2,88	4,56	Нов.
Дец.	8,75	3,42	7,36	3,31	2,73	2,94	3,72	6,76	4,08	-	3,43	3,43	3,32	2,74	2,94	6,25	2,86	4,53	Дец.
2021.																			2021.
Јан.	8,72	3,38	7,32	3,27	2,73	2,92	4,21	6,75	4,48	-	3,40	3,40	3,27	2,73	2,93	6,19	2,85	4,50	Јан.
Феб.	8,71	3,37	7,31	3,24	2,74	2,92	3,74	6,74	4,09	-	3,68	3,68	3,24	2,74	2,92	6,16	2,86	4,48	Феб.
Март	8,68	3,36	7,24	3,22	2,72	2,90	3,75	6,74	4,11	-	3,62	3,62	3,22	2,73	2,91	6,13	2,85	4,47	Март
Апр.	8,65	3,36	7,17	3,19	2,72	2,89	3,80	6,73	4,15	-	3,62	3,62	3,19	2,72	2,89	6,10	2,85	4,45	Апр.
Мај	8,67	3,37	7,17	3,19	2,72	2,90	3,82	6,72	4,18	0,00	3,58	3,58	3,19	2,73	2,90	6,10	2,86	4,46	Мај
Јун	8,66	3,37	7,15	3,18	2,71	2,88	3,85	6,72	4,20	0,00	3,23	3,23	3,18	2,71	2,89	6,09	2,85	4,46	Јун
Јул	8,66	3,32	7,12	3,17	2,69	2,87	3,84	6,71	4,20	0,00	3,14	3,14	3,17	2,69	2,87	6,08	2,82	4,43	Јул
Авг.	8,65	3,35	7,14	3,16	2,67	2,85	3,81	6,81	4,13	-	3,13	3,13	3,16	2,67	2,85	6,07	2,81	4,42	Авг.

[1)] Кредити не укључују револвинг кредите, прекорачења по текућем рачуну, дуг по кредитним картицама.

НАПОМЕНЕ:

За године: податак из децембра.

Табела 1.3.7.

Каматне стопе банака на кредите[1)] одобрене становништву и нефинансијском сектору, по валутама – новоодобрени послови

(у % на годишњем нивоу)

	Динарски			Кредити у EUR и динарски индексирани у EUR			Кредити у CHF и динарски индексирани у CHF			Кредити у осталим валутама и динарски индексирани у осталим валутама			Кредити динарски индексирани у страним валутама и девизни кредити			Укупно становништво и НИПУС-а (1, 4, 7 и 10)	Укупно нефинансијска правна лица (2, 5, 8 и 11)	Укупно становништво и НИПУС-а, као и нефинансијска правна лица (16 и 17)	
	Становништва и НИПУС-а	Нефинансијска правна лица	Укупно	Становништва и НИПУС-а	Нефинансијска правна лица	Укупно	Становништва и НИПУС-а	Нефинансијска правна лица	Укупно	Становништва и НИПУС-а	Нефинансијска правна лица	Укупно	Становништва и НИПУС-а	Нефинансијска правна лица	Укупно				
	1	2	3	4	5	6	7	8	9	10	11	12	13	14	15	16	17	18	
2010.	18,93	16,43	16,98	8,58	8,32	8,37	6,15	7,62	6,69	9,22	10,46	10,46	8,29	8,68	8,61	13,72	11,92	12,25	2010.
2011.	20,59	17,40	18,36	9,00	8,15	8,30	3,70	7,77	4,32	11,05	9,89	9,89	7,40	8,36	8,15	13,20	11,36	11,82	2011.
2012.	20,42	16,96	18,06	8,28	8,01	8,04	4,28	8,07	5,91	9,40	9,70	9,70	7,78	8,15	8,11	15,32	10,88	11,74	2012.
2013.	20,48	16,35	18,34	8,11	6,97	7,14	4,08	7,42	5,64	9,87	9,54	9,53	7,90	7,12	7,24	15,90	9,40	11,12	2013.
2014.	17,23	11,02	13,89	7,50	5,66	5,93	3,89	4,89	4,05	7,18	5,76	5,77	7,39	5,66	5,92	14,44	7,44	9,44	2014.
2015.	15,21	9,04	12,70	6,40	4,81	4,99	3,08	5,64	3,09	-	4,86	4,86	5,91	4,81	4,95	12,21	5,52	7,30	2015.
2016.	11,18	6,04	9,06	4,81	3,44	3,60	2,85	-	2,85	7,65	4,71	4,71	4,78	3,48	3,63	9,53	4,03	5,63	2016.
2017.	10,66	5,81	8,90	4,09	2,89	3,07	3,42	3,45	3,42	-	4,40	4,40	4,08	2,91	3,08	8,75	3,47	5,18	2017.
2018.	10,32	5,10	8,59	3,93	2,63	2,82	3,08	-	3,08	-	3,78	3,78	3,93	2,64	2,83	8,60	3,09	4,94	2018.
2019.	9,71	4,63	8,00	3,66	2,66	2,82	3,71	-	3,71	4,95	4,37	4,64	3,67	2,66	2,83	7,72	2,99	4,56	2019.
2020.	8,57	3,32	5,96	3,48	2,74	2,87	3,91	-	3,91	4,33	2,80	3,42	3,48	2,74	2,87	7,04	2,92	4,22	2020.
2019.																			2019.
Септ.	9,59	4,41	8,02	3,79	2,58	2,73	-	-	-	4,93	3,18	4,75	3,83	2,58	2,73	7,99	2,83	4,40	Септ.
Окт.	9,22	4,14	7,69	3,75	2,64	2,82	-	-	-	4,91	3,38	4,61	3,79	2,64	2,84	7,74	2,93	4,75	Окт.
Нов.	9,11	4,28	7,40	3,84	2,72	2,89	-	-	-	4,92	3,45	4,73	3,87	2,72	2,90	7,69	3,05	4,64	Нов.
Дец.	9,11	4,01	7,06	3,84	2,95	3,07	-	-	-	4,91	3,49	4,76	3,88	2,95	3,08	7,62	3,17	4,52	Дец.
2020.																			2020.
Јан.	9,33	2,85	6,33	3,79	2,83	2,99	-	-	-	4,89	3,30	3,53	3,79	2,84	3,00	7,50	2,84	4,28	Јан.
Феб.	9,24	3,46	6,95	3,82	2,73	2,92	3,90	-	3,90	4,54	4,68	4,61	3,85	2,74	2,94	7,72	2,94	4,68	Феб.
Март	9,20	3,56	6,44	3,62	2,52	2,69	-	-	-	4,10	2,72	3,70	3,64	2,52	2,70	7,46	2,82	4,22	Март
Апр.	8,41	3,89	4,60	3,42	2,58	2,76	-	-	-	-	2,45	2,45	3,42	2,58	2,76	5,59	3,27	3,70	Апр.
Мај	8,41	3,45	5,34	3,55	2,70	2,86	-	-	-	-	-	-	3,55	2,70	2,86	6,73	3,01	4,05	Мај
Јун	8,01	3,37	5,50	3,65	2,71	2,83	-	-	-	3,77	2,30	2,41	3,65	2,71	2,83	6,89	2,92	3,99	Јун
Јул	8,21	3,05	5,56	3,46	2,60	2,72	3,37	-	3,37	-	2,21	2,21	3,46	2,60	2,72	6,92	2,74	3,93	Јул
Авг.	8,29	2,94	5,79	3,25	2,98	3,03	4,33	-	4,33	-	1,97	1,97	3,25	2,98	3,03	6,82	2,97	4,25	Авг.
Септ.	8,31	3,34	6,11	3,28	2,70	2,81	-	-	-	-	1,82	1,82	3,28	2,70	2,81	6,90	2,91	4,41	Септ.
Окт.	8,64	3,39	6,61	3,36	2,59	2,72	4,78	-	4,78	-	2,18	2,18	3,36	2,59	2,72	6,98	2,77	4,23	Окт.
Нов.	8,58	3,26	6,34	3,36	2,98	3,05	-	-	-	-	0,20	0,20	3,36	2,97	3,04	7,04	3,05	4,49	Нов.
Дец.	8,46	3,22	5,79	3,30	2,99	3,04	4,33	-	4,33	-	1,78	1,78	3,30	2,99	3,04	6,93	3,07	4,27	Дец.
2021.																			2021.
Јан.	8,75	2,22	5,61	3,09	2,78	2,86	4,35	-	4,35	-	2,17	2,17	3,09	2,78	2,86	6,52	2,60	4,04	Јан.
Феб.	8,80	2,97	6,78	3,27	2,54	2,69	5,66	-	5,66	-	2,25	2,25	3,27	2,54	2,69	7,09	2,64	4,37	Феб.
Март	8,56	3,12	6,14	3,22	2,41	2,59	10,47	-	10,47	-	2,24	2,24	3,22	2,41	2,59	6,88	2,65	4,28	Март
Апр.	8,80	3,41	6,50	3,09	2,54	2,63	-	-	-	-	2,20	2,20	3,09	2,54	2,63	6,87	2,74	4,03	Апр.
Мај	8,80	3,06	6,26	3,17	2,47	2,61	5,06	-	5,06	-	2,43	2,43	3,17	2,47	2,61	6,94	2,64	4,15	Мај
Јун	8,44	3,23	6,43	3,04	2,51	2,63	-	-	-	-	2,17	2,17	3,04	2,51	2,62	6,59	2,69	4,15	Јун
Јул	8,66	2,55	5,82	3,08	2,29	2,40	4,33	-	4,33	-	2,27	2,27	3,08	2,29	2,40	6,95	2,36	3,69	Јул
Авг.	8,67	3,19	6,51	3,13	2,18	2,34	-	-	-	-	2,19	2,19	3,13	2,18	2,34	7,01	2,42	3,98	Авг.

[1)] Кредити не укључују револвинг кредите, прекорачења по текућем рачуну, дуг по кредитним картицама.

НАПОМЕНА:

За године: просечна пондерисана каматна стопа за свих 12 месеци, осим 2010. године где је просечна пондерисана каматна стопа за последња четири месеца .

Табела 1.3.8.

Каматне стопе банака на примљене орочене депозите од становништва и нефинансијског сектора, по валутама – стања по постојећим пословима

(у % на годишњем нивоу)

	Динарски депозити								Депозити у EUR и динарски индексирани у EUR								Депозити у CHF и динарски индексирани у CHF			
	Становништво и НИПУС				Нефинансијска правна лица				Становништво и НИПУС				Нефинансијска правна лица				Становништво и НИПУС			
	До 1 године[1]	Преко 1 и до 2 године	Преко 2 године	Укупно	До 1 године[1]	Преко 1 и до 2 године	Преко 2 године	Укупно	До 1 године[1]	Преко 1 и до 2 године	Преко 2 године	Укупно	До 1 године[1]	Преко 1 и до 2 године	Преко 2 године	Укупно	До 1 године[1]	Преко 1 и до 2 године	Преко 2 године	Укупно
	1	2	3	4	5	6	7	8	9	10	11	12	13	14	15	16	17	18	19	20
2010.	11,98	-	13,85	12,04	11,71	-	31,73	12,02	5,81	-	3,98	5,69	3,59	-	2,48	3,55	3,68	-	0,58	3,07
2011.	11,32	-	15,23	11,44	10,49	-	16,89	10,65	5,21	-	5,18	5,21	4,11	-	3,47	4,06	2,69	-	1,33	2,55
2012.	10,62	11,27	13,97	10,80	11,78	24,74	11,09	12,04	4,61	5,20	5,36	4,79	3,36	3,33	2,90	3,32	2,09	2,61	2,14	2,15
2013.	9,28	11,31	11,33	9,47	7,84	16,95	6,73	8,07	3,16	4,12	4,70	3,54	2,47	2,66	2,52	2,49	1,65	1,95	2,24	1,73
2014.	7,10	8,32	8,97	7,27	6,89	5,98	6,52	6,87	1,80	2,64	3,37	2,24	1,51	1,43	1,32	1,49	0,94	1,45	1,92	1,08
2015.	5,17	6,15	8,76	5,69	3,14	4,55	4,85	3,24	1,06	1,35	2,69	1,57	0,92	1,03	1,03	0,95	0,33	0,81	1,63	0,68
2016.	3,52	4,73	7,21	4,00	2,87	2,25	4,00	2,95	0,58	0,99	1,95	1,02	0,55	0,74	0,72	0,59	0,24	0,62	1,35	0,47
2017.	3,12	3,90	5,75	3,45	2,95	3,47	3,35	3,01	0,41	0,90	1,37	0,75	0,56	0,33	0,46	0,52	0,17	0,38	1,01	0,34
2018.	3,05	3,37	4,84	3,29	2,98	2,89	1,54	2,92	0,49	0,98	1,19	0,79	0,69	0,32	0,39	0,57	0,15	0,23	0,56	0,25
2019.	3,06	3,33	4,49	3,32	2,25	2,29	1,36	2,22	0,54	0,94	1,20	0,88	0,81	0,81	0,35	0,68	0,10	0,19	0,43	0,21
2020.	2,61	3,15	4,26	2,92	1,67	1,45	0,65	1,61	0,67	1,08	1,16	0,90	0,88	0,74	0,34	0,71	0,14	0,21	0,37	0,19
2019.																				
Септ.	3,13	3,36	4,53	3,33	2,50	2,49	1,58	2,46	0,52	0,90	1,21	0,84	0,74	0,63	0,40	0,63	0,12	0,20	0,50	0,22
Окт.	3,12	3,34	4,52	3,34	2,40	2,44	1,59	2,37	0,51	0,90	1,20	0,84	0,72	0,71	0,35	0,61	0,12	0,19	0,49	0,22
Нов.	3,07	3,34	4,50	3,32	2,31	2,41	1,50	2,28	0,52	0,98	1,21	0,88	0,79	0,78	0,34	0,65	0,11	0,19	0,48	0,22
Дец.	3,06	3,33	4,49	3,32	2,25	2,29	1,36	2,22	0,54	0,94	1,20	0,88	0,81	0,81	0,35	0,68	0,10	0,19	0,43	0,21
2020.																				
Јан.	3,03	3,32	4,48	3,30	2,19	2,30	1,32	2,16	0,54	0,93	1,18	0,87	0,79	0,86	0,35	0,67	0,10	0,19	0,42	0,20
Феб.	3,04	3,31	4,48	3,31	2,15	2,30	1,13	2,12	0,52	0,92	1,18	0,86	0,81	0,86	0,34	0,68	0,09	0,19	0,40	0,20
Март	3,02	3,31	4,50	3,29	2,10	2,20	1,05	2,06	0,52	0,93	1,17	0,86	0,79	0,88	0,33	0,66	0,10	0,19	0,40	0,20
Апр.	2,99	3,30	4,51	3,28	1,95	2,19	0,81	1,92	0,53	0,93	1,16	0,86	0,77	0,88	0,33	0,66	0,11	0,19	0,39	0,20
Мај	2,93	3,28	4,51	3,23	1,90	2,11	0,74	1,86	0,54	0,94	1,16	0,86	0,87	0,87	0,32	0,71	0,11	0,19	0,37	0,19
Јун	2,92	3,27	4,51	3,22	1,82	2,04	0,73	1,79	0,56	0,94	1,15	0,86	0,88	0,88	0,31	0,72	0,11	0,19	0,37	0,19
Јул	2,91	3,23	4,49	3,19	1,74	1,96	0,67	1,72	0,58	0,95	1,16	0,86	0,85	0,90	0,32	0,71	0,11	0,20	0,37	0,19
Авг.	2,89	3,21	4,47	3,17	1,66	1,91	0,64	1,64	0,59	0,97	1,16	0,87	0,79	0,89	0,33	0,67	0,11	0,19	0,37	0,19
Септ.	2,85	3,21	4,42	3,14	1,64	1,93	0,63	1,62	0,61	0,99	1,14	0,86	0,79	0,88	0,33	0,67	0,12	0,20	0,38	0,20
Окт.	2,80	3,24	4,37	3,10	1,66	1,90	0,60	1,63	0,62	1,00	1,14	0,87	0,82	0,89	0,32	0,68	0,12	0,21	0,38	0,20
Нов.	2,71	3,20	4,30	3,01	1,66	1,80	0,60	1,62	0,64	1,04	1,15	0,88	0,84	0,87	0,33	0,67	0,13	0,19	0,38	0,20
Дец.	2,61	3,15	4,26	2,92	1,67	1,45	0,65	1,61	0,67	1,08	1,16	0,90	0,88	0,74	0,34	0,71	0,14	0,21	0,37	0,19
2021.																				
Јан.	2,55	3,15	4,22	2,86	1,66	1,40	0,62	1,60	0,68	1,11	1,16	0,90	0,86	0,64	0,32	0,68	0,14	0,19	0,35	0,19
Феб.	2,49	3,13	4,20	2,80	1,64	1,32	0,61	1,58	0,69	1,12	1,16	0,90	0,90	0,62	0,31	0,70	0,14	0,21	0,35	0,19
Март	2,44	3,06	4,16	2,76	1,62	1,30	0,39	1,55	0,68	1,12	1,16	0,90	0,86	0,57	0,30	0,67	0,14	0,21	0,35	0,19
Апр.	2,41	3,03	4,12	2,73	1,57	1,46	0,44	1,51	0,69	1,12	1,15	0,90	0,79	0,69	0,30	0,64	0,14	0,22	0,35	0,19
Мај	2,35	2,97	4,05	2,67	1,53	1,43	0,40	1,48	0,67	1,11	1,15	0,89	0,82	0,69	0,32	0,67	0,14	0,23	0,35	0,18
Јун	2,30	2,92	4,01	2,62	1,57	1,46	0,43	1,51	0,66	1,09	1,15	0,88	0,89	0,70	0,33	0,71	0,14	0,22	0,35	0,18
Јул	2,24	2,63	3,98	2,55	1,54	1,55	0,40	1,49	0,65	1,09	1,15	0,87	0,85	0,69	0,33	0,68	0,13	0,22	0,35	0,18
Авг.	2,18	2,64	3,90	2,50	1,52	1,53	0,45	1,47	0,64	1,09	1,14	0,87	0,81	0,65	0,33	0,66	0,14	0,22	0,36	0,18

[1] За 2010. и 2011. годину подаци се односе на депозите до 2 године, с обзиром да у том периоду није било поделе депозита до 1 године и преко 1 до 2 године.

НАПОМЕНЕ:

За године: податак из децембра.

Депозити у CHF и динарски индексирани у CHF				Депозити динарски индексирани у страним валутама и девизни депозити								Свега становништво и НИПУС (4 и 28)	Свега нефинансијска правна лица (8 и 32)	Укупно становништво и НИПУС-а, као и нефинансијска правна лица (33 и 34)	
Нефинансијска правна лица				Становништво и НИПУС				Нефинансијска правна лица							
До 1 године[1)]	Преко 1 и до 2 године	Преко 2 године	Укупно	До 1 године[1)]	Преко 1 и до 2 године	Преко 2 године	Укупно	До 1 године[1)]	Преко 1 и до 2 године	Преко 2 године	Укупно				
21	22	23	24	25	26	27	28	29	30	31	32	33	34	35	
3,29	-	0,00	3,24	5,73	-	3,82	5,60	3,65	-	2,36	3,61	5,74	6,88	6,04	2010.
2,98	-	0,05	2,97	5,10	-	5,08	5,10	3,66	-	3,40	3,65	5,27	6,74	5,65	2011.
2,44	1,00	2,89	2,43	4,50	5,10	5,31	4,68	3,24	2,52	2,83	3,16	4,80	6,54	5,20	2012.
2,06	0,41	2,89	2,05	3,10	4,08	4,65	3,47	2,48	2,61	2,02	2,45	3,72	5,00	3,99	2013.
0,97	-	0,00	0,92	1,76	2,62	3,34	2,20	1,51	1,23	1,26	1,46	2,45	4,34	2,88	2014.
1,12	1,04	0,00	1,07	1,03	1,33	2,67	1,53	0,93	0,97	0,91	0,93	1,78	2,24	1,90	2015.
1,63	0,00	0,00	1,18	0,57	0,98	1,94	1,00	0,74	0,67	0,67	0,73	1,22	1,95	1,44	2016.
1,19	0,00	0,32	0,88	0,41	0,89	1,36	0,75	0,79	0,31	0,44	0,69	0,98	2,21	1,39	2017.
0,00	1,52	0,08	0,11	0,50	0,98	1,19	0,79	1,25	0,32	0,36	0,94	1,04	2,26	1,45	2018.
0,00	1,52	0,08	0,11	0,53	0,94	1,20	0,87	1,11	0,84	0,34	0,85	1,20	1,70	1,36	2019.
0,60	1,50	0,06	0,53	0,66	1,08	1,16	0,89	0,90	0,73	0,33	0,72	1,20	1,30	1,23	2020.
															2019.
0,00	1,52	0,08	0,11	0,52	0,90	1,21	0,84	1,03	0,67	0,38	0,81	1,15	1,82	1,36	Септ.
0,00	1,52	0,08	0,11	0,52	0,90	1,20	0,84	0,97	0,76	0,35	0,77	1,15	1,74	1,34	Окт.
0,00	1,52	0,08	0,11	0,52	0,98	1,21	0,87	1,04	0,82	0,34	0,79	1,19	1,71	1,35	Нов.
0,00	1,52	0,08	0,11	0,53	0,94	1,20	0,87	1,11	0,84	0,34	0,85	1,20	1,70	1,36	Дец.
															2020.
0,00	1,52	0,08	0,11	0,53	0,93	1,19	0,87	1,02	0,90	0,34	0,80	1,20	1,66	1,35	Јан.
0,00	1,52	0,08	0,11	0,52	0,92	1,19	0,86	1,07	0,90	0,33	0,80	1,20	1,65	1,34	Феб.
0,00	1,52	0,05	0,09	0,52	0,92	1,17	0,85	0,92	0,91	0,32	0,72	1,20	1,57	1,32	Март
0,00	1,52	0,05	0,09	0,52	0,93	1,17	0,85	0,83	0,91	0,32	0,69	1,19	1,47	1,28	Апр.
0,00	1,52	0,05	0,09	0,54	0,94	1,17	0,85	0,90	0,89	0,31	0,73	1,19	1,44	1,28	Мај
0,00	1,52	0,06	0,10	0,55	0,94	1,16	0,85	0,89	0,89	0,30	0,72	1,19	1,37	1,25	Јун
0,59	-	0,06	0,10	0,57	0,95	1,16	0,85	0,88	0,89	0,31	0,72	1,19	1,32	1,24	Јул
0,59	-	0,06	0,10	0,58	0,96	1,17	0,86	0,83	0,89	0,31	0,68	1,20	1,29	1,23	Авг.
0,60	1,48	0,06	0,52	0,60	0,98	1,14	0,86	0,82	0,88	0,32	0,68	1,19	1,28	1,22	Септ.
0,60	1,48	0,06	0,52	0,61	0,99	1,15	0,86	0,87	0,88	0,31	0,70	1,19	1,31	1,23	Окт.
0,60	1,48	0,06	0,52	0,63	1,03	1,15	0,87	0,88	0,86	0,32	0,70	1,19	1,28	1,22	Нов.
0,60	1,50	0,06	0,53	0,66	1,08	1,16	0,89	0,90	0,73	0,33	0,72	1,20	1,30	1,23	Дец.
															2021.
0,60	1,48	0,06	0,52	0,67	1,11	1,16	0,89	0,89	0,62	0,31	0,70	1,20	1,26	1,22	Јан.
0,60	1,48	0,06	0,52	0,67	1,12	1,17	0,89	0,93	0,61	0,30	0,72	1,19	1,25	1,21	Феб.
0,60	1,48	0,06	0,52	0,67	1,12	1,16	0,89	0,90	0,55	0,29	0,69	1,19	1,23	1,20	Март
0,60	1,48	0,06	0,52	0,67	1,12	1,15	0,89	0,83	0,68	0,30	0,66	1,18	1,19	1,19	Апр.
0,60	1,48	0,06	0,52	0,66	1,10	1,15	0,88	0,86	0,67	0,31	0,69	1,17	1,19	1,18	Мај
0,60	1,48	0,06	0,52	0,64	1,09	1,15	0,86	0,92	0,69	0,32	0,72	1,16	1,22	1,18	Јун
0,60	1,48	0,06	0,52	0,63	1,08	1,15	0,86	0,88	0,68	0,32	0,70	1,15	1,21	1,17	Јул
0,60	1,48	0,06	0,52	0,63	1,08	1,14	0,85	0,85	0,64	0,32	0,68	1,13	1,17	1,15	Авг.

Табела 1.3.9.

Каматне стопе банака на примљене орочене депозите од становништва и нефинансијског сектора, по валутама – новоодобрени послови

(у % на годишњем нивоу)

	Динарски депозити								Депозити у EUR и динарски индексирани у EUR								Депозити у CHF и динарски индексирани у CHF			
	Становништво и НИПУС				Нефинансијска правна лица				Становништво и НИПУС				Нефинансијска правна лица				Становништво и НИПУС			
	До 1 године	Преко 1 и до 2 године	Преко 2 године	Укупно	До 1 године	Преко 1 и до 2 године	Преко 2 године	Укупно	До 1 године	Преко 1 и до 2 године	Преко 2 године	Укупно	До 1 године	Преко 1 и до 2 године	Преко 2 године	Укупно	До 1 године	Преко 1 и до 2 године	Преко 2 године	Укупно
	1	2	3	4	5	6	7	8	9	10	11	12	13	14	15	16	17	18	19	20
2010.	10,09	14,93	8,06	11,13	10,15	10,19	10,57	10,15	5,44	7,06	2,46	5,54	3,47	2,52	2,10	3,45	2,82	5,82	3,07	3,97
2011.	10,83	11,68	11,18	10,84	11,60	13,50	14,92	11,62	4,62	5,16	3,90	4,65	3,81	3,99	2,84	3,81	2,04	3,38	3,16	2,35
2012.	9,89	10,87	11,51	9,91	9,96	15,29	27,97	10,01	4,39	4,65	5,19	4,46	3,10	3,07	1,14	3,08	2,05	2,73	2,78	2,11
2013.	9,26	11,76	12,15	9,32	9,22	12,97	16,01	9,24	3,06	3,60	3,76	3,14	2,40	2,77	1,41	2,40	1,64	1,84	2,38	1,67
2014.	7,13	8,13	8,84	7,16	6,85	4,71	3,95	6,84	1,80	2,40	2,71	1,96	1,68	1,40	1,02	1,66	1,02	1,26	1,52	1,05
2015.	5,39	6,08	7,32	5,51	4,88	5,66	4,26	4,89	0,99	1,28	1,74	1,16	0,93	1,05	0,48	0,91	0,46	0,79	1,72	0,68
2016.	3,26	4,50	5,17	3,34	2,65	2,25	3,46	2,66	0,59	0,92	1,29	0,75	0,56	0,49	0,05	0,52	0,35	0,64	1,34	0,48
2017.	2,76	3,48	4,36	2,81	2,82	3,45	1,67	2,82	0,48	0,94	1,03	0,66	0,49	0,32	0,26	0,48	0,23	0,30	0,41	0,26
2018.	2,69	3,54	3,98	2,75	2,74	1,47	1,20	2,72	0,64	1,15	1,12	0,89	0,71	0,20	0,38	0,68	0,22	0,23	0,32	0,25
2019.	2,75	3,36	4,39	2,93	2,41	2,11	1,15	2,41	0,86	1,01	1,27	0,99	0,61	0,62	0,36	0,60	0,21	0,17	0,34	0,22
2020.	2,34	3,15	3,78	2,47	1,48	1,40	0,62	1,47	0,96	1,25	1,16	1,04	0,72	0,95	0,37	0,71	0,20	0,25	0,22	0,21
2019.																				
Септ.	2,65	3,48	4,55	2,82	2,03	1,46	0,06	2,03	0,57	0,93	1,30	0,90	0,70	0,80	0,87	0,71	0,14	0,08	0,59	0,20
Окт.	2,52	3,33	4,22	2,74	1,92	1,94	1,29	1,92	0,76	0,94	1,21	0,94	0,49	1,04	0,48	0,50	0,22	0,14	0,18	0,18
Нов.	2,84	3,29	4,51	3,07	1,81	1,65	1,28	1,80	1,06	1,09	1,37	1,12	0,69	1,05	0,51	0,70	0,23	0,16	0,34	0,21
Дец.	2,80	3,43	4,48	3,01	1,88	2,28	0,18	1,88	1,04	1,14	1,32	1,13	0,93	0,75	0,31	0,90	0,23	0,13	0,24	0,18
2020.																				
Јан.	2,68	3,43	4,47	2,87	1,90	2,11	1,33	1,89	0,72	1,02	1,14	0,92	0,61	1,19	0,06	0,61	0,28	0,19	0,21	0,25
Феб.	2,61	3,26	4,22	2,79	1,72	1,89	0,25	1,72	0,87	0,98	1,20	0,95	0,70	1,04	0,09	0,67	0,25	0,16	0,28	0,20
Март	2,53	3,08	4,18	2,62	1,65	1,03	0,09	1,65	1,00	1,18	1,22	1,05	0,81	0,11	0,36	0,78	0,24	0,30	0,05	0,24
Апр.	2,03	3,75	3,75	2,22	1,57	3,44	0,31	1,58	0,98	0,96	0,90	0,96	0,74	0,58	1,17	0,76	0,25	-	0,05	0,21
Мај	2,30	3,36	4,16	2,37	1,48	0,33	0,47	1,47	1,03	1,29	1,14	1,06	0,87	0,50	0,43	0,85	0,27	0,40	0,22	0,27
Јун	2,32	3,37	3,94	2,45	1,32	0,25	0,02	1,28	0,97	1,14	1,19	1,03	0,65	0,70	0,61	0,65	0,16	0,26	0,19	0,17
Јул	2,35	1,74	3,89	2,39	1,35	0,19	0,03	1,33	0,88	1,27	1,15	0,97	0,70	0,56	0,07	0,69	0,11	0,23	0,12	0,11
Авг.	2,32	3,18	3,82	2,44	1,30	0,03	0,13	1,29	0,89	1,24	1,11	0,98	0,51	0,01	0,10	0,50	0,22	0,30	0,19	0,23
Септ.	2,26	2,81	2,93	2,32	1,30	1,41	0,07	1,30	0,96	1,37	1,05	1,04	0,53	0,87	0,41	0,54	0,10	0,09	0,41	0,14
Окт.	1,95	3,20	3,62	2,13	1,37	1,65	0,26	1,37	0,89	1,27	1,06	0,99	0,55	1,49	0,33	0,56	0,24	0,29	0,03	0,19
Нов.	2,27	3,13	3,81	2,43	1,37	1,14	1,59	1,37	1,05	1,50	1,24	1,16	0,73	0,29	0,59	0,72	0,26	0,80	0,41	0,29
Дец.	2,23	2,78	3,41	2,35	1,46	0,06	0,36	1,44	1,04	1,49	1,21	1,16	0,89	0,94	0,00	0,87	0,18	0,30	0,31	0,20
2021.																				
Јан.	2,08	2,79	3,61	2,19	1,41	1,52	0,18	1,41	0,90	1,42	1,18	1,03	0,69	0,12	0,39	0,67	0,20	0,31	0,25	0,21
Феб.	1,96	2,66	3,35	2,05	1,24	0,38	0,27	1,23	0,90	1,04	1,14	0,95	0,42	0,69	0,17	0,41	0,17	0,26	0,22	0,18
Март	2,05	2,56	2,88	2,12	1,33	0,93	0,05	1,30	0,87	1,06	0,94	0,90	0,77	0,18	0,16	0,69	0,17	0,34	0,25	0,18
Апр.	1,77	2,27	2,93	1,86	1,22	2,17	1,40	1,24	0,79	0,89	1,05	0,86	0,46	1,22	0,87	0,52	0,15	0,30	0,08	0,14
Мај	1,69	2,29	2,79	1,80	1,25	1,46	0,00	1,24	0,79	0,95	1,11	0,87	0,54	0,59	0,30	0,54	0,13	0,16	0,39	0,14
Јун	1,83	2,47	3,05	1,95	1,30	0,23	0,34	1,29	0,73	0,80	0,92	0,77	0,77	0,51	0,28	0,68	0,09	0,12	0,40	0,14
Јул	1,69	2,11	2,99	1,77	1,29	1,77	0,10	1,28	0,69	0,80	0,93	0,75	0,55	0,08	0,11	0,50	0,10	0,03	0,47	0,17
Авг.	1,72	2,70	1,87	1,80	1,26	0,35	2,41	1,26	0,69	0,90	0,83	0,73	0,50	0,38	0,27	0,50	0,37	0,30	0,49	0,38

НАПОМЕНА:

За године: просечна пондерисана каматна стопа за свих 12 месеци, осим 2010. године где је просечна пондерисана каматна стопа за последња четири месеца.

Депозити у CHF и динарски индексирани у CHF				Депозити динарски индексирани у страним валутама и девизни депозити								Свега становништво и НИПУС (4 и 28)	Свега нефинансијска правна лица (8 и 32)	Укупно становништво и НИПУС-а, као и нефинансијска правна лица (33 и 34)	
Нефинансијска правна лица				Становништво и НИПУС				Нефинансијска правна лица							
До 1 године	Преко 1 и до 2 године	Преко 2 године	Укупно	До 1 године	Преко 1 и до 2 године	Преко 2 године	Укупно	До 1 године	Преко 1 и до 2 године	Преко 2 године	Укупно				
21	22	23	24	25	26	27	28	29	30	31	32	33	34	35	
2,47	-	-	2,47	5,39	6,99	2,46	5,49	3,58	2,40	1,89	3,55	5,65	6,95	6,24	2010.
3,42	2,03	3,00	3,42	4,55	5,09	3,90	4,59	3,58	3,99	2,66	3,58	4,82	7,70	6,59	2011.
2,59	3,50	-	2,72	4,30	4,61	5,16	4,37	3,11	3,01	1,11	3,09	4,63	7,38	6,23	2012.
1,84	0,00	-	1,84	3,01	3,57	3,74	3,09	2,43	2,67	1,46	2,43	3,60	6,88	5,66	2013.
1,47	-	0,00	1,44	1,77	2,39	2,70	1,93	1,68	1,32	1,03	1,66	2,57	5,16	4,18	2014.
1,00	1,88	-	1,01	0,98	1,26	1,74	1,14	0,95	0,98	0,45	0,93	1,84	3,66	3,10	2015.
1,02	0,00	-	1,01	0,59	0,92	1,29	0,74	0,66	0,47	0,06	0,61	1,26	2,03	1,84	2016.
0,60	-	0,00	0,56	0,49	0,94	1,03	0,66	0,61	0,29	0,28	0,59	1,15	2,27	2,04	2017.
0,27	-	0,05	0,06	0,65	1,15	1,14	0,89	1,01	0,20	0,37	0,97	1,27	2,39	2,13	2018.
0,00	-	-	0,00	0,87	1,01	1,27	1,00	0,89	0,68	0,39	0,86	1,48	2,02	1,90	2019.
0,00	1,48	1,57	1,44	0,95	1,25	1,16	1,04	0,76	0,97	0,36	0,75	1,42	1,34	1,35	2020.
															2019.
-	-	-	-	0,58	0,93	1,29	0,90	0,79	0,83	0,87	0,79	1,57	1,74	1,71	Септ.
-	-	-	-	0,78	0,93	1,19	0,94	0,73	1,20	0,48	0,73	1,44	1,57	1,55	Окт.
0,00	-	-	0,00	1,06	1,09	1,39	1,12	1,03	1,06	0,46	1,01	1,53	1,59	1,57	Нов.
-	-	-	-	1,04	1,14	1,35	1,14	1,17	0,76	0,29	1,12	1,59	1,67	1,65	Дец.
															2020.
-	-	-	-	0,72	1,04	1,14	0,93	0,90	1,32	0,06	0,85	1,53	1,74	1,69	Јан.
0,00	-	-	0,00	0,86	0,99	1,20	0,95	1,10	1,04	0,09	1,02	1,41	1,61	1,55	Феб.
-	-	-	-	1,00	1,18	1,22	1,05	0,82	0,11	0,36	0,79	1,45	1,52	1,51	Март
0,00	-	-	0,00	0,99	0,96	0,90	0,97	0,75	0,58	1,17	0,76	1,44	1,42	1,42	Апр.
-	-	-	-	1,02	1,27	1,13	1,05	0,88	0,50	0,43	0,86	1,44	1,31	1,34	Мај
-	-	1,57	1,57	0,97	1,14	1,19	1,02	0,66	0,88	0,63	0,66	1,39	1,15	1,20	Јун
-	-	-	-	0,87	1,27	1,15	0,97	0,74	0,56	0,07	0,73	1,43	1,19	1,23	Јул
0,00	-	-	0,00	0,89	1,24	1,11	0,98	0,57	0,01	0,10	0,56	1,43	1,19	1,24	Авг.
-	1,48	-	1,48	0,95	1,37	1,04	1,04	0,55	0,98	0,41	0,56	1,39	1,17	1,21	Септ.
-	-	-	-	0,89	1,27	1,06	0,98	0,63	1,09	0,33	0,63	1,27	1,25	1,26	Окт.
0,00	-	-	0,00	1,04	1,49	1,24	1,15	0,75	0,29	0,58	0,74	1,42	1,26	1,31	Нов.
-	-	-	-	1,01	1,48	1,20	1,14	0,86	0,87	0,00	0,84	1,42	1,30	1,33	Дец.
															2021.
0,00	-	-	0,00	0,88	1,43	1,16	1,01	0,77	0,12	0,39	0,75	1,37	1,19	1,23	Јан.
-	-	-	-	0,89	1,03	1,13	0,94	0,48	0,69	0,17	0,46	1,28	1,08	1,13	Феб.
-	-	-	-	0,86	1,06	0,92	0,88	0,78	0,05	0,16	0,67	1,27	1,16	1,18	Март
-	-	-	-	0,79	0,88	1,04	0,86	0,48	1,22	0,86	0,54	1,18	1,10	1,11	Апр.
-	-	-	-	0,75	0,93	1,10	0,83	0,56	0,59	0,29	0,55	1,12	1,10	1,11	Мај
-	-	-	-	0,73	0,78	0,92	0,77	0,77	0,51	0,28	0,69	1,11	1,19	1,17	Јун
0,00	-	-	0,00	0,69	0,81	0,92	0,75	0,60	0,08	0,11	0,55	1,11	1,16	1,15	Јул
-	-	-	-	0,69	0,88	0,83	0,73	0,53	0,30	0,27	0,52	1,05	1,13	1,11	Авг.

Табела 1.3.10.

Активне пондерисане каматне стопе банака на динарске кредите, 2005 - 2011.

(у % на годишњем нивоу)

	На краткорочне кредите[1)]								
	Укупно	За извоз	За произв. и залихе пољ. производа	Остали кредити	На хартије од вредности	Међубанк. за ликвидност	Краткор. позајмице на тржишту новца	Становништву	Потрошачке
	1	2	3	4	5	6	7	8	9
1997.	77,97	37,60	70,20	83,34	44,07	99,26	194,88	27,65	32,32
1998.	60,86	31,76	42,44	63,61	52,17	51,31	122,29	67,72	69,43
1999.	46,06	48,58	32,82	47,23	47,23	53,04	56,90	36,69	57,80
2000.	78,70	27,22	83,79	81,74	68,72	69,29	118,64	29,89	58,17
2001.	49,14	22,25	57,09	53,67	38,63	55,37	72,88	26,41	47,36
2002.	23,89	15,52	25,60	26,02	19,06	18,25	28,27	23,54	17,42
2003.	16,37	16,53	14,93	16,92	14,05	12,23	21,08	24,58	14,86
2004.	15,74	14,77	16,16	15,78	16,59	12,16	-	22,73	20,45
2005.	15,36	13,26	14,83	15,03	17,19	11,50	-	25,80	19,06
2006.	18,21	11,95	16,90	15,72	19,13	15,15	-	30,25	17,30
2007.	12,42	12,54	15,88	15,70	10,79	10,10	-	30,02	15,97
2008.	16,07	12,60	17,11	15,65	15,46	14,92	-	32,45	16,61
2009.	14,73	9,36	20,20	14,62	13,47	13,46	-	40,69	14,93
2010.	11,24	10,87	17,50	13,37	9,53	8,31	-	34,88	17,38
2009.									
Мај	15,88	13,88	23,09	14,68	15,08	12,56	-	39,54	14,81
Јун	15,34	10,71	17,86	14,51	14,37	13,01	-	40,93	12,06
Јул	13,61	10,09	17,65	13,09	12,82	10,74	-	38,74	14,68
Авг.	13,35	6,55	19,44	12,56	12,56	11,52	-	39,22	15,35
Септ.	14,10	6,77	21,01	15,76	12,87	11,52	-	40,76	14,79
Окт.	12,95	11,78	14,81	14,28	11,78	10,74	-	38,74	13,61
Нов.	12,19	3,46	20,15	14,24	10,85	9,65	-	40,60	15,20
Дец.	11,52	9,20	18,20	13,61	10,22	8,81	-	35,44	16,83
2010.									
Јан.	10,87	-	14,01	14,95	9,58	8,69	-	36,53	23,09
Феб.	11,95	10,23	25,22	15,63	10,80	8,81	-	39,03	20,80
Март	10,87	8,56	19,16	13,09	9,71	8,31	-	34,20	15,62
Апр.	10,58	10,31	15,90	12,60	9,25	8,20	-	36,01	17,02
Мај	9,96	10,48	14,28	12,82	8,43	7,05	-	34,82	15,88
Јун	10,31	11,92	18,57	13,14	8,46	7,55	-	35,36	16,32
Јул	10,35	11,78	16,02	11,78	8,56	7,05	-	33,74	16,56
Авг.	11,26	9,58	19,85	13,61	8,94	8,05	-	34,05	17,24
Септ.	11,65	12,87	16,60	13,14	9,65	8,33	-	35,69	18,57
Окт.	12,30	12,43	17,10	13,09	9,96	8,43	-	33,59	17,10
Нов.	13,28	14,37	16,60	15,06	10,85	9,65	-	35,20	16,04
Дец.	12,82	14,81	18,47	13,35	11,39	9,20	-	31,61	21,11
2011.									
Јан.	13,48	12,30	15,08	13,22	12,17	9,58	-	33,43	24,95
Феб.	15,48	8,67	21,58	15,48	14,00	10,80	-	37,45	25,54
Март	14,01	8,05	18,06	14,15	12,82	9,96	-	31,91	20,83
Апр.	14,79	8,59	19,86	14,51	13,55	9,52	-	33,61	24,54
Мај	14,28	7,17	19,02	14,15	12,95	8,31	-	32,52	19,99
Јун	14,37	11,65	17,72	13,28	13,28	9,25	-	34,56	19,57

[1)] За године: просечна пондерисана каматна стопа за свих 12 месеци, осим за период 1997-2000. где је податак из децембра.

НАПОМЕНА:

С обзиром на то да је Упутство за достављање података о каматним стопама на кредите и депозите и стопама накнаде од 28. октобра 1998. године престало званично да важи 1. јула 2011, ова табеле ће садржати податке закључно с јуном 2011. и неће се даље ажурирати.

На дугорочне кредите[1)]												
Укупно	За извоз и извођење инвестиција	За куповину и продају домаће опреме	За пољоприв. производњу	За основна средства	Остали кредити	За стамбено--комуналну изградњу	Становни-штву за стамбену изградњу	Остали становни-штву	Хартије од вредности	На укупне кредите	На кредите привреди и станов-ништву	
10	11	12	13	14	15	16	17	18	19	20	21	
18,61	7,00	8,00	39,27	35,74	21,14	15,00	9,48	9,36	-	71,77	-	1997.
11,00	-	-	8,43	-	10,74	15,08	11,91	8,18	-	60,32	-	1998.
15,08	-	-	-	3,96	14,95	15,08	19,02	12,43	-	45,40	-	1999.
27,81	-	6,82	0,95	46,72	28,11	11,81	11,94	13,12	-	77,90	-	2000.
11,48	-	3,83	5,29	8,00	12,33	16,72	9,65	8,80	21,00	47,49	48,63	2001.
12,39	21,17	11,58	86,69	11,46	11,95	12,64	9,29	15,78	21,77	22,98	23,90	2002.
10,96	8,59	8,61	20,21	8,68	9,84	7,77	7,94	15,83	-	15,69	16,23	2003.
11,49	8,96	9,93	17,19	7,90	9,36	10,00	8,08	17,01	-	14,99	15,09	2004.
10,79	7,83	7,59	17,39	8,68	8,06	7,19	7,60	14,40	16,02	14,44	14,01	2005.
10,63	7,78	9,33	15,95	9,49	9,25	7,56	6,60	13,97	7,03	16,94	15,48	2006.
10,69	8,22	11,20	14,35	12,37	10,17	8,63	6,57	13,43	-	12,23	16,27	2007.
15,28	8,63	11,09	12,22	13,89	10,71	8,02	6,20	27,83	-	16,00	17,69	2008.
16,23	8,85	8,72	20,39	11,03	9,31	8,07	6,34	27,18	12,69	14,91	17,83	2009.
13,45	6,99	9,28	16,32	9,68	8,58	8,21	5,75	22,42	12,65	11,58	15,40	2010.
												2009.
14,81	-	-	19,30	8,94	7,42	8,81	6,80	28,76	-	15,75	17,65	Мај
14,10	-	15,06	17,30	9,52	8,46	8,33	6,64	28,46	-	15,20	16,46	Јун
13,48	8,31	8,69	14,95	8,69	7,67	8,43	6,42	25,82	-	13,61	15,62	Јул
15,62	8,18	8,69	9,45	10,87	7,80	4,81	6,55	25,24	12,69	13,61	16,70	Авг.
17,30	16,74	10,05	21,30	10,58	10,18	7,81	6,90	24,54	-	14,37	18,86	Септ.
15,75	11,26	9,58	24,52	10,09	9,71	8,31	5,92	23,23	-	13,35	17,65	Окт.
16,74	15,34	-	24,54	9,12	11,65	9,12	5,87	25,13	-	12,73	18,00	Нов.
13,75	6,55	6,80	20,97	7,80	10,22	5,06	5,68	22,95	-	11,78	15,08	Дец.
												2010.
18,20	10,22	-	24,95	9,71	11,26	8,81	5,92	26,99	-	11,52	19,16	Јан.
17,58	7,41	-	28,46	12,39	10,95	9,24	5,89	27,48	-	12,68	19,10	Феб.
14,68	11,52	8,69	18,88	7,67	9,58	7,93	5,80	22,66	-	11,26	15,35	Март
12,33	7,42	8,73	16,32	10,18	7,29	7,68	5,74	22,47	-	10,85	14,24	Апр.
13,22	5,68	9,58	13,61	8,56	7,80	8,69	5,80	21,11	-	10,35	15,08	Мај
12,33	7,29	7,42	17,58	9,25	7,94	9,12	5,74	20,15	10,05	10,58	14,65	Јун
12,56	12,69	9,07	14,81	9,58	7,80	8,31	5,68	20,55	11,91	10,74	14,01	Јул
12,95	6,05	13,88	10,87	8,94	8,69	11,65	5,55	21,11	12,43	11,65	15,48	Авг.
14,51	5,23	-	10,71	9,38	9,91	7,68	5,74	22,03	13,28	12,06	16,04	Септ.
14,15	5,80	12,30	14,95	11,26	9,07	5,43	5,92	21,11	7,93	12,56	15,62	Окт.
13,01	6,13	9,65	9,78	8,59	8,59	10,18	5,61	23,21	-	13,28	16,46	Нов.
10,87	5,68	8,31	8,31	9,84	8,05	7,67	5,80	22,95	-	12,43	13,61	Дец.
												2011.
16,15	15,48	-	10,22	12,56	10,09	9,45	6,05	26,40	14,28	13,88	16,83	Јан.
16,97	13,12	13,41	15,92	9,38	12,68	8,53	7,13	27,64	14,14	15,77	18,95	Феб.
13,48	5,92	6,30	9,20	8,56	9,32	8,94	6,80	22,95	-	13,88	15,62	Март
14,24	5,61	8,33	7,81	10,85	8,86	7,68	7,42	23,50	-	14,65	16,46	Апр.
14,68	5,68	12,30	9,58	9,45	9,20	9,07	7,05	23,09	14,01	14,28	16,29	Мај
13,55	6,26	11,52	13,01	9,25	9,38	8,20	7,16	22,18	13,82	14,24	15,76	Јун

Табела 1.3.11.

Пасивне пондерисане каматне стопе банака на динарске депозите, 2005 - 2011.

(у % на годишњем нивоу)

	На депозите становништва[1)]													
	По виђењу	Жиро и текући рачуни	Краткорочне						Дугорочне			На кратко-рочне (3-8)	На дуго-рочне (9-11)	На укупне депозите станов-ништва
			до 15 дана	до 1 месец	до 2 месеца	до 3 месеца	до 6 месеци	до 1 године	до 2 године	до 3 године	преко 3 године			
	1	2	3	4	5	6	7	8	9	10	11	12	13	14
1997.	5,94	8,21	37,53	97,08	133,46	134,82	140,21	62,69	97,54	146,19	5,02	-	-	-
1998.	7,42	5,55	58,69	89,94	100,14	101,25	109,90	122,54	65,47	121,32	3,59	-	-	-
1999.	0,95	0,24	-	27,28	9,58	31,61	65,84	43,09	35,44	101,92	3,10	-	-	-
2000.	4,09	2,15	58,89	36,18	44,72	48,06	61,07	64,39	68,15	119,12	2,51	5,57	9,35	5,69
2001.	2,26	1,90	0,00	34,82	32,67	37,95	38,26	44,24	34,67	66,40	1,90	38,72	17,24	6,42
2002.	1,06	1,18	0,00	12,17	14,41	14,54	13,61	19,44	6,30	16,15	25,10	15,74	19,71	3,83
2003.	1,30	0,71	-	9,45	11,26	14,15	10,22	14,54	7,30	12,82	11,39	12,35	10,61	2,14
2004.	0,83	0,95	0,00	8,33	9,22	13,79	8,97	16,61	12,73	21,88	6,19	12,89	12,86	2,03
2005.	1,06	0,71	0,00	8,43	7,67	13,09	11,13	16,29	3,59	20,83	10,22	13,44	9,71	1,54
2006.	1,66	0,83	0,47	9,20	9,96	11,91	14,41	17,24	3,96	22,66	5,43	13,49	8,69	1,90
2007.	1,54	0,47	3,71	9,32	7,55	10,22	11,65	13,35	8,43	16,97	3,83	11,57	9,71	2,26
2008.	2,39	0,59	4,46	11,16	7,82	11,55	11,81	12,86	6,44	16,07	1,79	11,98	8,97	2,39
2009.	2,14	0,47	8,69	10,74	10,48	10,35	10,35	12,95	8,81	17,24	2,86	11,27	10,87	2,26
2010.	1,66	0,47	11,00	7,80	8,69	8,94	9,71	11,65	14,28	14,95	1,90	8,90	14,01	3,23
2009.														
Мај	2,02	0,59	10,87	13,35	11,39	12,04	12,04	13,22	7,17	17,10	2,26	12,54	10,22	2,50
Јун	1,96	0,61	10,45	13,01	11,11	12,33	12,46	14,10	7,55	17,72	2,21	12,92	10,45	2,59
Јул	1,90	0,59	9,58	11,26	11,52	11,39	11,52	13,75	7,55	16,83	2,26	12,10	10,22	2,38
Авг.	1,90	0,47	9,58	10,87	11,65	11,52	11,39	13,88	7,80	16,97	2,86	12,13	10,74	2,38
Септ.	1,72	0,49	9,91	11,65	10,58	11,65	11,79	14,24	8,33	17,58	2,46	12,35	11,11	2,46
Окт.	1,90	0,47	8,43	10,87	10,74	10,48	11,26	13,48	8,56	16,97	2,74	11,56	11,39	2,38
Нов.	1,84	0,61	8,73	11,38	10,18	10,98	11,25	13,82	6,90	17,58	2,96	11,96	10,85	2,59
Дец.	2,14	0,47	8,69	10,74	10,48	10,35	10,35	12,95	8,81	17,24	2,86	11,27	10,87	2,26
2010.														
Јан.	1,90	0,47	8,18	11,39	10,22	10,22	9,96	12,82	8,94	17,10	2,86	11,16	11,00	2,38
Феб.	2,11	0,52	8,25	10,95	9,52	11,09	10,95	14,14	9,80	18,95	2,91	12,01	12,10	2,51
Март	1,90	0,47	7,93	10,22	8,69	9,71	10,09	12,56	9,07	17,51	2,62	10,82	11,26	2,38
Апр.	2,21	0,49	7,94	9,91	8,86	10,31	10,31	12,73	9,38	18,15	3,84	11,05	11,65	2,34
Мај	1,78	0,47	7,55	9,20	8,69	9,07	9,58	12,04	9,07	16,83	3,35	10,13	11,13	2,26
Јун	1,84	0,49	8,33	9,25	8,46	9,52	9,91	12,19	9,78	17,58	2,71	10,37	11,25	2,21
Јул	1,66	0,47	8,56	9,58	8,31	9,07	9,84	11,78	9,45	15,75	3,10	10,19	10,87	2,02
Авг.	1,66	0,47	8,94	9,32	8,31	9,20	9,84	11,78	10,35	15,62	2,02	10,20	11,39	2,02
Септ.	2,34	0,49	9,38	8,86	7,03	8,99	9,78	11,79	10,71	16,18	1,72	10,06	11,79	1,96
Окт.	2,14	0,47	9,71	8,69	4,94	8,56	9,07	10,87	10,61	15,75	1,30	7,62	11,52	2,02
Нов.	1,59	0,49	11,25	7,42	8,59	9,12	9,25	11,38	14,79	15,20	1,84	10,00	14,51	2,71
Дец.	1,66	0,47	11,00	7,80	8,69	8,94	9,71	11,65	14,28	14,95	1,90	8,90	14,01	3,23
2011.														
Јан.	1,54	0,47	12,03	8,05	8,69	9,20	9,84	11,65	14,28	15,08	1,90	10,35	14,01	2,74
Феб.	1,71	0,52	13,40	9,80	10,23	10,66	11,38	13,12	15,92	17,13	5,89	11,82	15,63	2,91
Март	1,42	0,35	12,29	9,07	8,81	9,58	10,22	11,78	14,28	15,35	5,43	10,63	14,01	2,62
Апр.	1,59	0,37	8,11	9,78	9,25	10,18	10,71	12,19	14,79	16,04	5,74	10,84	14,51	2,59
Мај	1,54	0,35	7,55	9,32	8,94	9,84	10,48	11,78	14,28	15,62	5,68	10,64	14,01	2,62
Јун	1,59	0,37	10,06	9,52	8,99	10,05	10,18	12,06	14,65	16,32	5,87	10,75	14,51	2,59

[1)] За године: податак из децембра.

НАПОМЕНА:

С обзиром на то да је Упутство за достављање података о каматним стопама на кредите и депозите и стопама накнаде од 28. октобра 1998. године престало званично да важи 1. јула 2011, ова табеле ће садржати податке закључно с јуном 2011. и неће се даље ажурирати.

На депозите правних лица[1)]														На укупне депозите	
По виђењу	Жиро и текући рачуни	Краткорочне						Дугорочне			На кратко-рочне (17-22)	На дуго-рочне (23-25)	На укупне депозите правних лица		
		до 15 дана	до 1 месец	до 2 месеца	до 3 месеца	до 6 месеци	до 1 године	до 2 године	до 3 године	преко 3 године					
15	16	17	18	19	20	21	22	23	24	25	26	27	28	29	
7,30	4,20	42,28	72,71	76,71	84,73	35,61	42,51	56,17	1,51	0,50	-	-	-	19,05	1997.
6,80	2,98	42,77	52,86	44,08	47,06	27,72	49,94	2,74	1,30	3,96	-	-	-	16,15	1998.
0,12	0,12	8,94	12,17	9,71	13,61	10,74	7,67	0,71	2,74	0,95	-	-	-	3,35	1999.
0,83	1,07	26,63	37,59	14,59	45,21	15,93	22,45	4,70	8,84	0,71	6,82	1,55	6,44	6,31	2000.
1,42	0,35	3,59	21,11	31,61	22,52	20,55	17,10	5,80	3,35	2,14	21,42	2,98	3,59	4,08	2001.
1,42	0,35	11,26	8,94	11,13	8,94	8,94	13,09	8,31	1,90	2,26	9,07	2,62	2,38	2,62	2002.
0,59	1,06	9,32	9,58	10,35	9,96	6,42	10,35	4,57	3,96	3,83	9,75	3,83	2,86	2,74	2003.
1,31	1,55	4,58	9,86	10,90	9,22	5,69	8,08	3,11	5,94	7,82	8,94	6,82	3,84	3,60	2004.
2,26	1,18	10,74	10,09	12,30	9,96	11,13	7,05	0,47	2,26	2,26	10,05	1,42	4,08	3,71	2005.
1,78	1,78	12,69	12,04	11,52	11,13	13,09	6,17	1,66	0,24	3,47	11,39	2,50	5,55	5,06	2006.
5,06	1,42	8,94	8,18	8,94	6,67	8,31	5,31	2,14	1,18	1,30	7,25	1,54	4,32	4,08	2007.
6,44	1,67	14,59	14,45	15,80	13,52	11,16	9,22	19,08	0,12	1,31	13,55	8,08	8,20	7,32	2008.
4,08	2,02	7,05	9,07	9,20	7,67	8,43	7,17	23,23	2,74	2,38	8,09	14,15	5,55	5,06	2009.
5,55	2,02	8,43	7,55	10,09	8,94	7,93	6,42	17,65	6,67	1,18	8,54	12,17	6,05	5,55	2010.
															2009.
7,67	2,38	11,39	10,35	13,48	11,65	10,22	10,74	22,38	0,47	2,02	11,63	12,56	8,05	7,30	Мај
7,94	2,21	11,25	9,38	13,28	10,71	9,65	10,31	26,19	0,49	4,47	10,96	13,28	7,68	6,90	Јун
7,17	2,14	8,56	8,56	11,52	9,84	9,32	10,09	25,24	0,71	4,20	9,90	12,95	7,05	6,42	Јул
6,92	2,14	8,94	8,94	11,26	9,58	9,07	10,48	26,40	0,71	4,20	9,82	13,35	6,92	6,30	Авг.
7,55	2,21	8,86	10,18	11,65	9,78	9,52	10,58	25,58	0,61	2,71	10,13	15,34	7,16	6,51	Септ.
7,17	2,14	9,20	10,48	10,74	8,94	8,94	9,96	24,81	1,06	2,50	9,49	14,81	6,80	6,30	Окт.
5,23	2,09	8,07	10,05	10,31	8,33	8,73	9,78	26,03	1,96	3,08	8,95	15,20	6,38	5,87	Нов.
4,08	2,02	7,05	9,07	9,20	7,67	8,43	7,17	23,23	2,74	2,38	8,09	14,15	5,55	5,06	Дец.
															2010.
4,44	2,02	6,17	7,93	8,56	7,30	8,18	6,92	24,81	3,10	2,26	7,56	14,81	5,43	4,94	Јан.
5,20	2,11	7,55	8,11	9,52	8,25	8,53	8,11	26,34	3,71	2,64	8,39	15,63	6,03	5,48	Феб.
4,94	1,78	6,30	7,93	8,56	7,17	7,05	7,55	24,38	3,59	2,14	7,37	14,01	5,43	4,94	Март
4,22	1,96	7,03	7,42	8,07	7,16	7,42	7,03	26,94	4,72	2,09	7,32	14,93	5,36	4,98	Апр.
4,20	1,90	5,92	6,67	7,55	6,80	6,80	6,67	25,53	5,18	1,78	6,82	14,15	5,06	4,57	Мај
4,09	1,72	6,26	7,03	7,81	6,77	7,16	6,77	22,62	5,36	2,09	6,92	13,01	5,10	4,60	Јун
3,96	1,66	6,42	6,80	7,42	6,92	5,80	6,55	20,69	6,30	1,18	6,72	12,30	4,94	4,44	Јул
3,47	1,66	6,17	7,05	7,80	6,55	7,17	6,55	20,13	6,30	1,18	6,82	12,43	4,94	4,44	Авг.
5,23	1,84	5,23	7,29	8,59	7,16	7,42	7,03	19,72	6,77	1,22	7,24	12,73	5,23	4,85	Септ.
5,31	1,90	7,05	7,05	8,69	7,17	7,42	6,80	17,10	6,92	1,18	7,36	11,65	5,31	4,81	Окт.
5,10	2,21	7,81	7,81	9,91	8,20	8,33	7,55	18,15	7,55	1,22	8,29	12,60	6,00	5,49	Нов.
5,55	2,02	8,43	7,55	10,09	8,94	7,93	6,42	17,65	6,67	1,18	8,54	12,17	6,05	5,55	Дец.
															2011.
4,94	2,50	8,31	9,96	10,48	9,07	8,43	6,30	17,65	7,55	1,30	9,11	12,43	6,67	6,05	Јан.
5,62	2,91	9,38	9,95	12,10	10,52	10,23	6,99	19,10	8,39	1,05	10,30	13,12	7,41	6,72	Феб.
4,69	2,50	9,07	9,32	10,48	9,96	9,84	6,67	17,92	7,42	1,06	9,63	12,30	6,80	6,17	Март
5,61	2,96	9,12	8,99	11,92	10,58	10,98	8,46	18,57	8,73	1,35	10,25	12,73	7,55	6,77	Апр.
7,93	2,38	9,20	8,81	11,00	10,35	11,00	8,05	16,70	8,18	1,42	10,05	11,52	7,05	6,42	Мај
7,29	2,46	7,81	9,12	10,85	10,31	11,52	8,07	17,30	7,81	1,59	9,97	11,11	7,16	6,51	Јун

Табела 1.3.12.

Каматне стопе на хартије од вредности

	Просечна пондерисана каматна стопа на хартије од вредности којима Народна банка Србије обавља операције на отвореном тржишту [1]										Просечна пондерисана каматна стопа на динарске државне хартије од вредности Републике Србије									
	7 дана	10 дана	14 дана	15 дана	30 дана	45 дана	60 дана	90 дана	180 дана	Збирна просечна пондерисана каматна стопа	3М	6М	12М	18М	2Г	3Г	5Г3)	7Г	10Г	12,5Г
	1	2	3	4	5	6	7	8	9	10	11	12	13	14	15	16	17	18	19	20
2000.[3]					40,53		49,59			45,18										
2001.		22,41		22,17	27,08		-			24,59										
2002.		16,10		15,85	12,04	13,35	11,72	13,09	14,27	12,79										
2003.	9,79	-		10,26	10,73	-	12,09	-	-	10,37	18,21	20,63								
2004.	14,01	-	15,93	11,59	16,14	-	15,95	-	-	14,85	21,16	22,09								
2005.	15,58	-	15,53	-	15,18	-	17,92	-	-	15,58	17,54	18,39								
2006.	-	-	17,55	-	-	-	21,42	-	14,84	18,02	13,48	14,55								
2007.	-	-	10,38	-	-	-	-	-	11,66	10,40	6,44	-								
2008.	-	-	14,67	-	-	-	-	-	15,59	14,67	5,34	-								
2009.	-	-	12,65	-	-	-	-	-	17,92	12,65	13,51	11,95	11,86							
2010.	-	-	8,97	-	-	-	-	-	-	8,97	10,84	11,19	10,60	10,70	13,32					
2011.	-	-	11,42	-	-	-	-	-	-	11,42	12,69	12,44	12,90	12,92	13,06	14,38				
2012.	10,44	-	9,57	-	-	-	-	-	-	9,66	12,39	11,94	13,04	13,67	13,33	15,21	14,74			
2013.	8,93	-	-	-	-	-	-	-	-	8,93	9,52	9,38	9,98	-	10,70	11,01	12,13	12,49		
2014.	6,98	-	-	-	-	-	-	-	-	6,98	7,35	7,54	8,49	-	9,21	10,15	10,93	11,98	12,99	
2015.	3,46	-	-	-	-	-	-	-	-	3,46	4,95	4,41	5,92	-	7,04	8,56	6,50	11,97	-	
2016.	2,82	-	-	-	-	-	-	-	-	2,82	2,78	3,13	3,87	-	4,78	5,29	-	5,82	-	
2017.	2,83	-	-	-	-	-	-	-	-	2,83	-	2,64	3,48	-	4,56	4,83	-	5,40	-	
2018.	2,42	-	-	-	-	-	-	-	-	2,42	-	-	-	-	-	3,83	4,11	-	5,17	
2019.	1,49	-	-	-	-	-	-	-	-	1,49	-	-	-	-	-	3,69	3,51	4,05	-	
2020.	0,63	-	-	-	-	-	-	-	-	0,63	-	-	1,80	-	2,02	2,15	2,61	-	-	3,83
2019.																				
Септ.	1,27	-	-	-	-	-	-	-	-	1,27	-	-	-	-	-	-	-	3,40	-	
Окт.	1,26	-	-	-	-	-	-	-	-	1,26	-	-	-	-	-	-	-	3,40	-	
Нов.	1,09	-	-	-	-	-	-	-	-	1,09	-	-	-	-	-	-	-	2,69	-	
Дец.	1,02	-	-	-	-	-	-	-	-	1,02	-	-	-	-	-	-	2,25	-	-	
2020.																				
Јан.	1,01	-	-	-	-	-	-	-	-	1,01	-	-	-	-	-	-	2,60	-	-	
Феб.	1,01	-	-	-	-	-	-	-	-	1,01	-	-	-	-	-	-	2,60	-	-	3,40
Март	0,96	-	-	-	-	-	-	-	-	0,96	-	-	-	-	-	-	-	-	-	3,35
Апр.	0,61	-	-	-	-	-	-	-	-	0,61	-	-	1,80	-	-	2,15	2,60	-	-	-
Мај	0,50	-	-	-	-	-	-	-	-	0,50	-	-	-	-	2,02	-	2,60	-	-	-
Јун	0,36	-	-	-	-	-	-	-	-	0,36	-	-	-	-	2,10	2,15	2,60	-	-	3,85
Јул	0,23	-	-	-	-	-	-	-	-	0,23	-	-	-	-	2,00	-	2,60	-	-	3,85
Авг.	0,23	-	-	-	-	-	-	-	-	0,23	-	-	-	-	1,95	-	2,60	-	-	3,85
Септ.	0,25	-	-	-	-	-	-	-	-	0,25	-	-	-	-	-	-	2,65	-	-	4,00
Окт.	0,26	-	-	-	-	-	-	-	-	0,26	-	-	-	-	1,95	-	2,65	-	-	4,30
Нов.	0,26	-	-	-	-	-	-	-	-	0,26	-	-	-	-	-	-	2,63	-	-	4,25
Дец.	0,16	-	-	-	-	-	-	-	-	0,16	-	-	-	-	-	-	-	-	-	3,85
2021.																				
Јан.	0,11	-	-	-	-	-	-	-	-	0,11	-	-	-	-	-	-	2,23	-	-	3,44
Феб.	0,11	-	-	-	-	-	-	-	-	0,11	-	-	-	-	-	-	-	-	2,50	-
Март	0,11	-	-	-	-	-	-	-	-	0,11	-	-	-	-	1,60	-	-	-	-	3,44
Апр.	0,11	-	-	-	-	-	-	-	-	0,11	-	-	-	-	-	-	2,23	-	-	3,39
Мај	0,11	-	-	-	-	-	-	-	-	0,11	-	-	-	-	1,57	-	-	-	-	3,55
Јун	0,11	-	-	-	-	-	-	-	-	0,11	-	-	-	-	-	-	2,23	-	-	3,55
Јул	0,11	-	-	-	-	-	-	-	-	0,11	-	-	-	-	-	-	2,10	-	-	-
Авг.	0,11	-	-	-	-	-	-	-	-	0,11	-	-	-	-	-	-	2,07	-	-	3,38

[1] Пре 31. јануара 2005. године НБС је спроводила операције на отвореном тржишту путем директне продаје благајничких записа НБС, при чему се од 31. јануара 2005. године ове операције спроводе путем 2W репо продаје ХоВ. Од 18. јула 2012. до 19. децембра 2012. године НБС је спроводила 1W репо куповину ХоВ, а од 19. деценбра 2012. године НБС спроводи 1W репо продају ХоВ.

[2] Пондерисане стопе приноса на обвезнице старе девизне штедње добијене су на бази пондерисања приноса који одговара закључној цени на крају трговачког дана.

[3] У 2020. години организоване су аукције продаје државних ХоВ у динарима рочности 5,5 година.

[4] У 2000. години благајнички записи НБС продавани су само у новембру.

Извор: Народна банка Србије, Министарство финансија РС и Београдска берза а.д. Београд.

Просечна пондерисана каматна стопа на државне хартије од вредности у еврима Републике Србије										Просечна пондерисана стопа приноса на обвезнице старе девизне штедње Републике Србије по годинама доспећа [2]															
12М	18М	2Г	3Г	5Г	7Г	10Г	12Г	15Г	20Г	2002.	2003.	2004.	2005.	2006.	2007.	2008.	2009.	2010.	2011.	2012.	2013.	2014.	2015.	2016.	
21	22	23	24	25	26	27	28	29	30	31	32	33	34	35	36	37	38	39	40	41	42	43	44	45	
																									2000.[3]
										12,89	20,05	19,36													2001.
																									2002.
																									2003.
																									2004.
																									2005.
																									2006.
																									2007.
																									2008.
																									2009.
																									2010.
4,48	5,40		5,00					5,85																	2011.
6,00	6,03	5,67	-					-																	2012.
3,58	-	4,52	4,80	5,22				-																	2013.
3,04	-	3,91	4,71	4,99		5,50		-														2,97	3,09	3,44	2014.
1,83	-	2,67	4,00	4,49		4,48		-															1,52	1,38	2015.
0,92	-	1,30	2,80	3,13		4,20		4,20																	2016.
0,63	-	1,04	1,80	2,62		4,00		4,20																	2017.
0,46	-	0,88	1,25	1,89	2,50	3,50		-																	2018.
-	-	0,92	1,03	1,65	-	2,80		3,60																	2019.
-	-	0,49	-	1,10	-	-	1,89	-	3,00																2020.
																									2019.
-	-	-	-	-	-	-		-		-	-	-	-	-	-	-	-	-	-	-	-	-	-	-	Септ.
-	-	-	0,60	-	-	1,89		-		-	-	-	-	-	-	-	-	-	-	-	-	-	-	-	Окт.
-	-	-	-	-	-	-		-		-	-	-	-	-	-	-	-	-	-	-	-	-	-	-	Нов.
-	-	-	-	-	-	-		-		-	-	-	-	-	-	-	-	-	-	-	-	-	-	-	Дец.
																									2020.
-	-	-	-	-	-	-		-	3,00	-	-	-	-	-	-	-	-	-	-	-	-	-	-	-	Јан.
-	-	0,49	-	-	-	-	1,89	-	-	-	-	-	-	-	-	-	-	-	-	-	-	-	-	-	Феб.
-	-	-	-	1,10	-	-	1,89	-	-	-	-	-	-	-	-	-	-	-	-	-	-	-	-	-	Март
-	-	0,50	-	-	-	-	-	-	-	-	-	-	-	-	-	-	-	-	-	-	-	-	-	-	Апр.
-	-	-		-	-	-	-	-	-	-	-	-	-	-	-	-	-	-	-	-	-	-	-	-	Мај
-	-	-	-	-	-	-	-	-	-	-	-	-	-	-	-	-	-	-	-	-	-	-	-	-	Јун
-	-	-	-	-	-	-	-	-	-	-	-	-	-	-	-	-	-	-	-	-	-	-	-	-	Јул
-	-	-	-	-	-	-	-	-	-	-	-	-	-	-	-	-	-	-	-	-	-	-	-	-	Авг.
-	-	-	-	1,00	-	-	-	-	-	-	-	-	-	-	-	-	-	-	-	-	-	-	-	-	Септ.
-	-	-	-	-	-	-	-	-	-	-	-	-	-	-	-	-	-	-	-	-	-	-	-	-	Окт.
-	-	-	-	-	-	-	-	-	-	-	-	-	-	-	-	-	-	-	-	-	-	-	-	-	Нов.
-	-	-	-	-	-	-	-	-	-	-	-	-	-	-	-	-	-	-	-	-	-	-	-	-	Дец.
																									2021.
-	-	-	-	-	-	-	-	-	-	-	-	-	-	-	-	-	-	-	-	-	-	-	-	-	Јан.
-	-	-	-	-	-	-	-	-	2,25	-	-	-	-	-	-	-	-	-	-	-	-	-	-	-	Феб.
-	-	-	-	-	-	-	1,74	-	-	-	-	-	-	-	-	-	-	-	-	-	-	-	-	-	Март
-	-	-	-	-	-	-	-	-	-	-	-	-	-	-	-	-	-	-	-	-	-	-	-	-	Апр.
-	-	-	-	-	-	-	-	-	2,25	-	-	-	-	-	-	-	-	-	-	-	-	-	-	-	Мај
-	-	-	-	-	-	-	-	-	-	-	-	-	-	-	-	-	-	-	-	-	-	-	-	-	Јун
-	-	-	-	-	-	-	1,60	-	-	-	-	-	-	-	-	-	-	-	-	-	-	-	-	-	Јул
-	-	-	-	-	-	-	-	-	-	-	-	-	-	-	-	-	-	-	-	-	-	-	-	-	Авг.

Табела 1.3.13.

Курсеви динара према страним валутама − крај периода

	EUR (1)	USD (1)	CHF (1)	GBP (1)	SEK (1)	JPY (100)	
	1	2	3	4	5	6	
1997.		5,9123	4,0679	9,8558	0,7501	4,5493	1997.
1998.		10,0308	7,3491	16,8598	1,2414	8,7080	1998.
1999.	11,7350	11,6615	7,3049	18,8707	1,3692	11,4183	1999.
2000.	58,6750	63,1659	38,5346	94,2498	6,6170	54,9412	2000.
2001.	59,7055	67,6702	40,3159	98,0406	6,3235	51,5112	2001.
2002.	61,5152	58,9848	42,3047	94,6388	6,6910	49,3860	2002.
2003.	68,3129	54,6372	43,7847	96,9803	7,5111	51,0827	2003.
2004.	78,8850	57,9355	51,0913	111,2780	8,7606	55,8162	2004.
2005.	85,5000	72,2189	54,9380	124,5085	9,0864	61,5285	2005.
2006.	79,0000	59,9757	49,1569	117,8577	8,7364	50,4760	2006.
2007.	79,2362	53,7267	47,8422	107,3080	8,4040	48,0016	2007.
2008.	88,6010	62,9000	59,4040	90,8635	8,0817	69,6604	2008.
2009.	95,8888	66,7285	64,4631	107,2582	9,3442	72,2054	2009.
2010.	105,4982	79,2802	84,4458	122,4161	11,7734	97,2782	2010.
2011.	104,6409	80,8662	85,9121	124,6022	11,7015	104,1825	2011.
2012.	113,7183	86,1763	94,1922	139,1901	13,2203	100,0689	2012.
2013.	114,6421	83,1282	93,5472	136,9679	12,9403	79,1399	2013.
2014.	120,9583	99,4641	100,5472	154,8365	12,8395	83,0986	2014.
2015.	121,6261	111,2468	112,5230	164,9391	13,2221	92,4000	2015.
2016.	123,4723	117,1353	114,8473	143,8065	12,8803	100,4411	2016.
2017.	118,4727	99,1155	101,2847	133,4302	12,0240	87,9073	2017.
2018.	118,1946	103,3893	104,9779	131,1816	11,5202	93,6566	2018.
2019.	117,5928	104,9186	108,4004	137,5998	11,2183	96,5300	2019.
2020.	117,5802	95,6637	108,4388	130,3984	11,6538	92,7654	2020.
2019.							2019.
Септ.	117,5283	107,4299	108,3809	132,1136	10,9690	99,6003	Септ.
Окт.	117,5257	105,2909	106,6380	136,0409	10,9264	96,8805	Окт.
Нов.	117,5876	106,7716	106,9659	137,9489	11,1753	97,5345	Нов.
Дец.	117,5928	104,9186	108,4004	137,5998	11,2183	96,5300	Дец.
2020.							2020.
Јан.	117,5797	106,6676	109,8773	139,7097	11,0574	97,8445	Јан.
Феб.	117,5400	106,7672	110,3973	137,6508	11,0006	98,1053	Феб.
Март	117,5042	106,6765	111,0521	131,5689	10,5839	98,4617	Март
Апр.	117,5974	108,2650	111,0457	135,0297	10,9918	101,6311	Апр.
Мај	117,5878	105,9350	109,9671	130,7548	11,1517	98,8465	Мај
Јун	117,5760	104,6329	109,9252	128,6671	11,2084	97,0900	Јун
Јул	117,5886	98,8638	108,9792	129,8031	11,4084	94,7913	Јул
Авг.	117,5916	98,7999	109,2554	131,7701	11,4442	93,5568	Авг.
Септ.	117,5803	100,1706	108,7398	128,6437	11,1518	94,9147	Септ.
Окт.	117,5679	100,6144	110,0102	129,8949	11,2669	96,5254	Окт.
Нов.	117,5822	98,1897	108,7214	131,0108	11,5562	94,5195	Нов.
Дец.	117,5802	95,6637	108,4388	130,3984	11,6538	92,7654	Дец.
2021.							2021.
Јан.	117,5708	97,1820	109,2259	133,1191	11,6125	92,9928	Јан.
Феб.	117,5751	96,7298	106,7797	134,8957	11,6343	91,0588	Феб.
Март	117,5801	100,4271	106,3688	137,7784	11,4822	90,5507	Март
Апр.	117,5847	96,8892	106,4982	135,1859	11,6332	89,2348	Апр.
Мај	117,5708	96,3537	107,1553	136,7738	11,5962	87,8509	Мај
Јун	117,5660	98,7369	107,1607	136,7842	11,5797	89,3766	Јун
Јул	117,5668	98,9620	109,1006	137,9892	11,5519	90,3665	Јул
Авг.	117,5605	99,4506	108,6612	137,0968	11,5448	90,5008	Авг.

Курсеви динара према страним валутама − крај периода (1997−2001)

	ATS (100)	BEF (100)	FRF (100)	NLG (100)	ITL (100)	DEM (100)	
	1	2	3	4	5	6	
1997.	46,9200	15,9878	98,5400	292,6300	0,3355	330,0000	1997.
1998.[1)]	85,3100	29,0664	178,7300	532,4800	0,6061	600,0000	1998.[1)]
1999.	85,2800	29,0903	178,9000	532,5100	0,6061	600,0000	1999.
2000.[2)]	426,4000	145,4515	894,5000	2.662,5500	3,0305	3.000,0000	2000.[2)]
2001.	433,9000	148,0059	910,2000	2.709,3100	3,0835	3.052,6900	2001.

[1)] Динар у односу на немачку марку девалвиран за 45% 1. априла.

[2)] Динар у односу на немачку марку девалвиран за 80% 6. децембра.

Табела 1.3.14.

Курсеви динара према страним валутама − просек периода

	EUR (1)	USD (1)	CHF (1)	GBP (1)	SEK (1)	JPY (100)	Ефективни курс[1] Номинални	Ефективни курс[1] Реални[2]	
							2005 = 100		
	1	2	3	4	5	6	7	8	
2002.	60,6940	64,2940	41,3678	96,4772	6,6253	51,3857	125,6	93,7	2002.
2003.	65,1170	57,5619	42,7928	94,0513	7,1371	49,7333	123,7	100,9	2003.
2004.	72,6937	58,4459	47,1104	107,0697	7,9674	54,0362	114,3	99,9	2004.
2005.	82,9904	66,8746	53,5917	121,3282	8,9358	60,6182	100	100,0	2005.
2006.	84,1101	67,0255	53,4822	123,3298	9,0874	57,6526	99,2	109,5	2006.
2007.	79,9640	58,3934	48,6648	116,8434	8,6398	49,6056	106,2	121,9	2007.
2008.	81,4405	55,7641	51,4223	102,2464	8,4571	54,3895	105,8	132,1	2008.
2009.	93,9517	67,4731	62,2015	105,4986	8,8521	72,1886	90,6	122,1	2009.
2010.	103,0431	77,9066	74,8824	120,2809	10,8201	89,1389	82,0	115,4	2010.
2011.	101,9502	73,3382	82,8976	117,4915	11,2785	92,1221	83,5	127,1	2011.
2012.	113,1277	88,1169	93,8323	139,6186	13,0029	110,4599	74,2	118,3	2012.
2013.	113,1369	85,1731	91,8747	133,1761	13,0706	87,2977	74,6	126,4	2013.
2014.	117,3060	88,5408	96,5738	145,6441	12,8832	83,5819	72,0	123,6	2014.
2015.	120,7328	108,8543	113,1283	166,4218	12,9010	89,9275	67,4	117,2	2015.
2016.	123,1179	111,2903	112,9060	150,4277	12,9980	102,6669	66,1	115,7	2016.
2017.	121,3367	107,4987	109,1883	138,3782	12,5881	95,8531	67,3	119,5	2017.
2018.	118,2716	100,2784	102,4224	133,6401	11,5271	90,7479	69,7	123,8	2018.
2019.	117,8524	105,2762	105,9623	134,3444	11,1309	96,6343	69,2	123,6	2019.
2020.	117,5777	103,0095	109,7947	132,1157	11,2155	96,5137	69,6	125,7	2020.
2019.									2019.
Септ.	117,5958	106,7854	107,7674	131,8257	10,9952	99,3771	69,1	122,4	Септ.
Окт.	117,5453	106,3990	107,0511	134,2875	10,8826	98,3695	69,2	122,5	Окт.
Нов.	117,5132	106,2695	107,0570	136,9904	11,0263	97,6365	69,2	123,1	Нов.
Дец.	117,5383	105,7890	107,5414	138,5934	11,2106	96,9080	69,3	123,5	Дец.
2020.									2020.
Јан.	117,5643	105,9508	109,1978	138,3873	11,1381	96,8636	69,2	125,0	Јан.
Феб.	117,5717	107,7461	110,3711	139,7024	11,1171	97,9164	69,0	125,1	Феб.
Март	117,5625	106,1241	110,9146	131,3826	10,8100	98,8294	69,2	124,9	Март
Апр.	117,5694	108,1099	111,3511	134,0919	10,7822	100,2874	68,9	124,3	Апр.
Мај	117,5913	107,9402	111,2317	132,6311	11,0780	100,7090	69,0	124,1	Мај
Јун	117,5852	104,4459	109,6615	130,8290	11,2156	97,0874	69,4	125,2	Јун
Јул	117,5858	102,6520	109,8035	129,8779	11,3440	96,1315	69,6	126,1	Јул
Авг.	117,5865	99,4168	109,1265	130,5169	11,4047	93,7566	70,1	127,2	Авг.
Септ.	117,5830	99,6758	108,9739	129,2910	11,2833	94,3943	70,1	126,4	Септ.
Окт.	117,5800	99,8892	109,4481	129,6227	11,3007	94,9393	70,0	126,2	Окт.
Нов.	117,5738	99,4047	109,1234	131,1363	11,4822	95,2691	70,1	126,8	Нов.
Дец.	117,5777	96,6040	108,6645	129,8675	11,5519	93,0546	70,5	127,2	Дец.
2021.									2021.
Јан.	117,5820	96,6118	108,9175	131,8046	11,6444	93,1426	70,5	127,5	Јан.
Феб.	117,5764	97,2043	108,2615	134,6552	11,6539	92,2932	70,4	127,8	Феб.
Март	117,5766	98,7387	106,2766	136,8060	11,5672	90,8518	70,2	126,9	Март
Апр.	117,5728	98,4111	106,4752	136,1572	11,5512	90,2026	70,2	127,5	Апр.
Мај	117,5789	96,7560	107,2386	136,3903	11,5913	88,6351	70,5	128,2	Мај
Јун	117,5703	97,5404	107,4632	136,8574	11,6201	88,5999	70,4	127,8	Јун
Јул	117,5629	99,4293	108,2555	137,2713	11,5259	90,1583	70,1	127,6	Јул
Авг.	117,5675	99,8651	109,2162	137,8219	11,5030	90,9020	70,0	128,2	Авг.

[1] Индекс изнад 100 указује на апрецијацију динара, а испод 100 на депрецијацију динара.

[2] Реални курс је до почетка 2007. године обрачунаван коришћењем индекса цена на мало, а од тада коришћењем индекса потрошачких цена.

НАПОМЕНА:

Просечан курс динара према страној валути у месецу/години се рачуна као аритметичка средина званичних средњих курсева који су примењивани радним данима у месецу/години.

II. Економски односи са иностранством

Табела 2.1.

Платни биланс Републике Србије, 1997-2006.

(износ у милионима евра)

	1997	1998	1999	2000	2001	2002	2003	2004	2005	2006
I. ТЕКУЋЕ ТРАНСАКЦИЈЕ	-1.008	-433	-432	-158	282	-672	-1.345	-2.620	-1.779	-2.355
1. Роба	-1.554	-1.296	-1.172	-1.720	-2.603	-3.399	-3.538	-5.201	-4.278	-4.981
1.1. Извоз робе ф.о.б.	2.308	2.549	1.438	1.775	2.008	2.336	2.932	3.286	4.009	5.109
1.2. Увоз робе ф.о.б.	-3.862	-3.845	-2.610	-3.495	-4.610	-5.735	-6.470	-8.487	-8.287	-10.090
2. Услуге	262	272	109	154	272	135	179	132	-5	-41
2.1. Извоз услуга	605	657	336	457	685	788	915	1.189	1.320	1.839
2.2. Увоз услуга	-344	-385	-227	-304	-413	-652	-736	-1.056	-1.325	-1.880
3. Роба и услуге (1+2)	-1.292	-1.024	-1.063	-1.566	-2.331	-3.263	-3.359	-5.069	-4.283	-5.021
3.1. Извоз робе и услуга	2.913	3.206	1.774	2.232	2.693	3.124	3.847	4.474	5.329	6.948
3.2. Увоз робе и услуга	-4.206	-4.230	-2.837	-3.798	-5.024	-6.387	-7.206	-9.543	-9.612	-11.970
4. Доходак	21	9	7	0	7	-74	-119	-173	-259	-330
4.1. Приходи	51	50	39	58	54	65	61	64	80	157
4.2. Расходи	-30	-41	-32	-59	-47	-139	-180	-237	-339	-487
5. Текући трансфери	263	582	623	1.409	2.606	2.665	2.132	2.621	2.764	2.996
5.1. Приходи	567	902	868	1.719	3.024	3.050	2.517	3.100	3.438	4.047
5.2. Расходи	-304	-320	-245	-309	-418	-385	-385	-479	-674	-1.051
II. КАПИТАЛНЕ И ФИНАНСИЈСКЕ ТРАНСАКЦИЈЕ	1.062	204	204	380	253	1.515	2.307	2.791	3.828	6.895
А. Капиталне трансакције	0	0	0	0	0	0	0	0	0	670
Б. Финансијске трансакције	1.062	204	204	380	253	1.515	2.307	2.791	3.828	6.225
1. Стране директне инвестиције, нето	654	101	105	54	184	500	1.194	774	1.250	3.323
2. Портфолио инвестиције, нето	0	0	0	0	0	0	0	0	0	355
3. Средњорочни и дугорочни кредити, нето	46	20	13	267	244	721	880	1.253	1.805	2.293
3.1. Коришћење	108	42	27	280	299	800	1.046	1.758	2.411	4.313
3.2. Отплате	-62	-21	-14	-13	-55	-79	-167	-506	-606	-2.021
у томе: превремене отплате главнице и камате	0	0	0	0	0	0	0	0	0	-873
4. Кредити дати иностранству, нето	0	0	0	0	0	0	0	-3	-13	32
5. Краткорочни кредити и депозити, нето	202	-31	-35	29	81	168	58	355	362	93
6. Остало, нето	124	74	44	27	65	224	180	378	323	129
7. Банке, нето[1)]	36	40	77	3	-321	-98	-6	34	101	1
III. ГРЕШКЕ И ПРОПУСТИ, НЕТО[2)]	-35	168	201	30	27	153	-135	172	-402	-271
IV. УКУПАН БИЛАНС	20	-62	-27	252	562	996	827	343	1.647	4.269
V. ДЕВИЗНЕ РЕЗЕРВЕ НАРОДНЕ БАНКЕ (повећање -)[1)]	-20	62	27	-252	-562	-996	-827	-343	-1.647	-4.269
од чега: ММФ, нето	0	0	0	21	-145	-276	-252	-5	15	509

Извор: НБС

[1)] Девизне резерве НБС и банака у периоду 1997-2000. дате су са међувалутним променама, а у периоду 2001-2006. девизне резерве НБС и банака, као нова девизна штедња, дати су без међувалутних промена.

[2)] Ставка грешке и пропусти, нето, у периоду 1997-2000. укључује међувалутне промене, краткорочне трговинске кредите и стварне грешке и пропусте, а у периоду 2001-2006. краткорочне трговинске кредите и стварне грешке и пропусте.

НАПОМЕНЕ:

1. Платни биланс Републике Србије је усклађен са смерницама садржаним у Приручнику за израду платног биланса бр. 5 ММФ-а (*BPM5, Balance of Payments Manual, 5th Edition, 1993, IMF*).

2. Табела је подложна изменама у складу са променама у званичним изворима података.

Табела 2.2.

Платни биланс Републике Србије (BPM6), 2007-2019.

(износ у милионима евра)

- прелиминарни подаци -

	СТАВКА	2007.	2008.	2009.	2010.	2011.	2012.	2013.	2014.	2015.	2016.	2017.	2018.	2019.
1.	**Текући рачун**	**-5.474**	**-7.126**	**-2.032**	**-2.037**	**-3.656**	**-3.671**	**-2.098**	**-1.985**	**-1.234**	**-1.075**	**-2.051**	**-2.076**	**-3.161**
1.1.	Приходи	11.707	12.962	12.277	13.567	15.060	15.426	18.081	18.493	20.195	21.650	23.976	26.593	28.563
1.2.	Расходи	17.180	20.088	14.308	15.604	18.716	19.098	20.180	20.478	21.429	22.725	26.027	28.669	31.723
1.А	**Роба и услуге**	**-7.358**	**-8.684**	**-5.056**	**-4.729**	**-5.341**	**-5.523**	**-3.845**	**-3.645**	**-2.915**	**-2.212**	**-3.031**	**-4.091**	**-4.612**
1.А.1.	Извоз	8.110	9.583	8.043	9.515	11.145	11.469	13.937	14.451	15.728	17.385	19.312	21.166	23.349
1.А.2.	Увоз	15.468	18.267	13.099	14.244	16.487	16.992	17.782	18.096	18.643	19.597	22.343	25.257	27.960
1.А.а	**Роба**	**-7.113**	**-8.488**	**-5.066**	**-4.719**	**-5.496**	**-5.634**	**-4.159**	**-4.111**	**-3.645**	**-3.119**	**-3.997**	**-5.085**	**-5.623**
1.А.а.1.	Извоз	5.813	6.840	5.543	6.856	8.118	8.376	10.515	10.641	11.454	12.814	14.066	15.106	16.415
1.А.а.2.	Увоз	12.926	15.329	10.608	11.575	13.614	14.011	14.674	14.752	15.099	15.933	18.064	20.191	22.038
1.А.б	**Услуге**	**-245**	**-196**	**9**	**-10**	**154**	**111**	**313**	**465**	**729**	**907**	**966**	**995**	**1.012**
1.А.б.1.	Извоз	2.297	2.743	2.500	2.659	3.027	3.093	3.422	3.810	4.273	4.571	5.246	6.061	6.934
1.А.б.2.	Увоз	2.542	2.939	2.491	2.669	2.873	2.981	3.109	3.344	3.544	3.664	4.280	5.066	5.922
1.Б	**Примарни доходак**	**-982**	**-983**	**-479**	**-658**	**-1.368**	**-1.097**	**-1.419**	**-1.343**	**-1.658**	**-2.022**	**-2.533**	**-2.182**	**-2.479**
1.Б.а	Приходи	514	566	483	431	506	665	607	642	682	630	568	559	609
1.Б.б	Расходи	1.496	1.548	962	1.089	1.874	1.763	2.025	1.985	2.340	2.653	3.101	2.741	3.087
1.В	**Секундарни доходак**	**2.866**	**2.541**	**3.504**	**3.351**	**3.054**	**2.949**	**3.166**	**3.003**	**3.340**	**3.159**	**3.514**	**4.197**	**3.929**
1.В.а	Приходи	3.082	2.813	3.752	3.621	3.409	3.292	3.537	3.400	3.785	3.635	4.097	4.868	4.605
1.В.б	Расходи	216	273	248	271	355	343	372	397	446	476	583	671	676
2.	**Капитални рачун**	**-312**	**6**	**0**	**0**	**-3**	**-8**	**15**	**7**	**-18**	**-10**	**5**	**-7**	**-112**
2.А	Приходи	13	9	3	2	2	0	19	12	7	12	19	35	24
2.Б	Расходи	326	2	3	2	5	9	4	6	25	22	14	41	136
	Нето позајмљивање (+) /нето задуживање (-) (Салдо текућег рачуна и рачуна капитала)	**-5.786**	**-7.120**	**-2.032**	**-2.037**	**-3.659**	**-3.680**	**-2.083**	**-1.978**	**-1.251**	**-1.085**	**-2.046**	**-2.083**	**-3.273**
3.	**Финансијски рачун, нето (=актива - пасива)**	**-5.349**	**-6.598**	**-2.280**	**-1.553**	**-3.340**	**-3.351**	**-1.630**	**-1.705**	**-920**	**-535**	**-1.648**	**-1.743**	**-3.104**
3.А	Актива	2.399	-449	2.008	-363	1.224	-225	1.243	-127	897	1.183	821	2.635	2.344
3.Б	Пасива	7.748	6.149	4.288	1.190	4.564	3.126	2.873	1.578	1.817	1.719	2.469	4.379	5.448
	Нето позајмљивање (+) /нето задуживање (-) (Салдо финансијског рачуна)	**-5.349**	**-6.598**	**-2.280**	**-1.553**	**-3.340**	**-3.351**	**-1.630**	**-1.705**	**-920**	**-535**	**-1.648**	**-1.743**	**-3.104**
3.1.	**Директне инвестиције, нето (=актива - пасива)**	**-2.528**	**-2.486**	**-2.068**	**-1.133**	**-3.320**	**-753**	**-1.298**	**-1.236**	**-1.804**	**-1.899**	**-2.418**	**-3.157**	**-3.551**
3.1.А	Актива	691	226	32	145	225	256	250	264	310	228	130	308	264
3.1.Б	Пасива	3.219	2.711	2.100	1.278	3.544	1.009	1.548	1.500	2.114	2.127	2.548	3.464	3.815
3.2.	**Портфолио инвестиције, нето (=актива - пасива)**	**-678**	**91**	**49**	**-67**	**-1.600**	**-1.676**	**-1.883**	**-369**	**289**	**917**	**827**	**913**	**-188**
3.2.А	Актива	3	28	6	30	-47	21	29	73	77	121	-53	24	35
3.2.Б	Пасива	682	-63	-43	97	1.553	1.697	1.912	442	-212	-796	-880	-889	224
3.3.	**Финансијски деривати (осим дев. резерви) и опције на акције за запослене, нето (=актива - пасива)**	**0**	**0**	**1**	**27**	**-25**	**2**	**-1**	**-6**	**2**	**9**	**-21**	**21**	**0**
3.3.А	Актива	0	0	-2	-1	-26	-3	-6	-6	2	6	-21	21	1
3.3.Б	Пасива	0	0	-3	-29	-1	-5	-6	0	0	-3	0	0	0
3.4.	**Остале инвестиције, нето (=актива - пасива)**	**-2.884**	**-2.516**	**-2.626**	**549**	**-197**	**214**	**855**	**1.703**	**426**	**740**	**-265**	**-644**	**-1.238**
3.4.А	Актива	1.015	984	-391	392	-729	638	273	1.338	342	1.130	537	1.160	171
3.4.Б	Пасива	3.900	3.501	2.234	-157	-532	424	-581	-365	-85	390	802	1.804	1.409
3.4.1.	**Остали власнички капитал, нето (=актива - пасива)**	**0**	**0**	**0**	**0**	**0**	**0**	**0**	**0**	**0**	**-1**	**-1**	**-1**	**0**
3.4.2.	**Готов новац и депозити, нето (=актива - пасива)**	**642**	**713**	**-760**	**754**	**-970**	**156**	**-228**	**830**	**-218**	**220**	**-623**	**464**	**-302**
3.4.2.А	Актива	710	788	-445	389	-874	362	-250	935	-189	174	-446	552	-245
3.4.2.Б	Пасива	69	75	314	-365	96	205	-22	105	29	-46	177	88	57
3.4.3.	**Кредити, нето (=актива - пасива)**	**-3.056**	**-2.598**	**-1.007**	**-402**	**1.098**	**316**	**1.286**	**757**	**230**	**303**	**-159**	**-1.303**	**-1.163**
3.4.3.А	Актива	14	50	-14	33	-40	72	-64	-34	32	14	131	134	27
3.4.3.Б	Пасива	3.070	2.648	992	435	-1.138	-244	-1.350	-790	-198	-289	290	1.437	1.189
3.4.4.	**Програми осигурања и пензија и стандардизовани гаранцијски програми , нето (=актива - пасива)**	**0**	**0**	**0**	**0**	**0**	**3**	**0**	**0**	**0**	**8**	**15**	**-5**	**8**
3.4.5.	**Трговински кредити и аванси, нето (=актива - пасива)**	**-572**	**-661**	**-437**	**198**	**-325**	**-261**	**-204**	**116**	**414**	**209**	**504**	**201**	**219**
3.4.5.А	Актива	189	117	68	-30	185	205	587	437	498	924	842	473	389
3.4.5.Б	Пасива	761	777	505	-227	510	466	791	320	84	714	339	273	170
3.4.6.	**Остала потраживања /дуговања**	**102**	**30**	**0**	**0**	**0**	**0**	**0**	**0**	**0**	**0**	**0**	**0**	**0**
3.4.7.	**Алокација СПВ**	**0**	**0**	**422**	**0**	**0**	**0**	**0**	**0**	**0**	**0**	**0**	**0**	**0**
3.5.	**Девизне резерве**	**742**	**-1.687**	**2.363**	**-929**	**1.801**	**-1.137**	**697**	**-1.797**	**166**	**-302**	**228**	**1.123**	**1.873**
4.	**Нето грешке и пропусти**	**437**	**522**	**-249**	**485**	**318**	**329**	**453**	**273**	**332**	**549**	**398**	**339**	**169**

Извор: НБС

НАПОМЕНЕ:

1. Платни биланс Републике Србије је усклађен са смерницама садржаним у Приручнику за израду платног биланса бр. 6 ММФ (*BPM6 - Balance of Payments Manual, 6th Edition, 2009, IMF*).
2. Табела је подложна изменама у складу са променама у званичним изворима података.
3. Услед заокруживања цифара, поједини збирови неће бити једнаки суми појединачних ставки.

Табела 2.3.

Платни биланс Републике Србије (BPM6)

(износ у милионима евра)

- прелиминарни подаци -

СТАВКА		2020.	2020.	2021.	2020.	2021.	2020.	2021.	2020.	2021.	2020.	2021.	2020.	2021.	2020.	2021.
			Јан.		Феб.		Мар.		Апр.		Мај		Јун		Јул	
1.	**Текући рачун**	**-1.929**	**-73**	**251**	**-414**	**-80**	**-460**	**-54**	**-90**	**-169**	**-40**	**-144**	**-170**	**-322**	**-137**	**-261**
1.1.	Приходи	27.188	2.278	2.226	2.262	2.348	2.208	2.824	1.681	2.688	1.840	2.720	2.175	2.850	2.375	2.999
1.2.	Расходи	29.117	2.351	1.975	2.676	2.428	2.668	2.878	1.771	2.857	1.879	2.864	2.345	3.173	2.512	3.260
1.А	**Роба и услуге**	**-4.099**	**-270**	**-7**	**-442**	**-226**	**-573**	**-271**	**-273**	**-358**	**-256**	**-419**	**-267**	**-512**	**-328**	**-449**
1.А.1.	Извоз	22.271	1.852	1.806	1.925	2.013	1.809	2.404	1.386	2.295	1.516	2.179	1.781	2.379	1.918	2.520
1.А.2.	Увоз	26.370	2.122	1.813	2.367	2.239	2.382	2.675	1.660	2.653	1.773	2.598	2.048	2.891	2.246	2.969
1.А.а	**Роба**	**-5.201**	**-414**	**-213**	**-485**	**-357**	**-676**	**-420**	**-365**	**-491**	**-299**	**-534**	**-341**	**-588**	**-430**	**-531**
1.А.а.1.	Извоз	16.079	1.264	1.288	1.396	1.517	1.297	1.802	951	1.694	1.110	1.585	1.325	1.734	1.413	1.779
1.А.а.2.	Увоз	21.280	1.678	1.501	1.881	1.873	1.973	2.221	1.317	2.186	1.408	2.119	1.666	2.322	1.842	2.310
1.А.б	**Услуге**	**1.102**	**144**	**206**	**43**	**131**	**103**	**148**	**92**	**133**	**42**	**115**	**74**	**76**	**102**	**82**
1.А.б.1.	Извоз	6.191	588	518	529	497	512	602	435	601	407	594	456	645	506	741
1.А.б.2.	Увоз	5.090	444	312	486	366	409	454	343	467	364	479	382	569	404	659
1.Б	**Примарни доходак**	**-1.425**	**-118**	**-76**	**-199**	**-98**	**-134**	**-95**	**-23**	**-104**	**-20**	**-158**	**-199**	**-169**	**-134**	**-150**
1.Б.а	Приходи	571	51	34	39	33	96	51	44	41	33	45	37	52	47	50
1.Б.б	Расходи	1.996	169	111	238	131	230	146	67	145	53	203	235	221	181	200
1.В	**Секундарни доходак**	**3.595**	**314**	**334**	**227**	**244**	**247**	**313**	**206**	**292**	**237**	**433**	**296**	**359**	**325**	**338**
1.В.а	Приходи	4.346	375	386	298	302	303	369	250	352	290	497	357	419	410	429
1.В.б	Расходи	751	60	52	71	58	57	56	44	59	53	63	61	60	85	91
2.	**Капитални рачун**	**-30**	**0**	**0**	**-4**	**-8**	**1**	**0**	**-1**	**1**	**-7**	**-6**	**-1**	**0**	**-1**	**0**
2.А	Приходи	10	1	0	2	1	1	1	0	1	1	0	0	0	0	0
2.Б	Расходи	40	1	0	5	9	1	1	1	0	8	6	1	1	1	0
	Нето позајмљивање (+) /нето задуживање (-) (Салдо текућег рачуна и рачуна капитала)	**-1.959**	**-73**	**251**	**-417**	**-88**	**-459**	**-54**	**-91**	**-168**	**-47**	**-151**	**-170**	**-323**	**-138**	**-261**
3.	**Финансијски рачун, нето (=актива - пасива)**	**-2.079**	**-86**	**162**	**-297**	**-97**	**-610**	**39**	**-109**	**-119**	**-206**	**-19**	**-323**	**-186**	**-160**	**-270**
3.А	Актива	2.061	-18	417	57	353	-54	1.354	-206	-222	1.566	202	-175	356	-199	95
3.Б	Пасива	4.141	68	255	354	450	556	1.315	-97	-103	1.772	221	149	542	-39	366
	Нето позајмљивање (+) /нето задуживање (-) (Салдо финансијског рачуна)	**-2.079**	**-86**	**162**	**-297**	**-97**	**-610**	**39**	**-109**	**-119**	**-206**	**-19**	**-323**	**-186**	**-160**	**-270**
3.1.	**Директне инвестиције, нето (=актива - пасива)**	**-2.938**	**-225**	**-234**	**-262**	**-56**	**-298**	**-555**	**-224**	**-169**	**-217**	**-265**	**-194**	**-311**	**-140**	**-362**
3.1.А	Актива	100	8	2	9	129	6	-8	1	11	2	18	6	13	7	-5
3.1.Б	Пасива	3.039	233	237	271	185	304	546	225	179	218	284	200	324	148	357
3.2.	**Портфолио инвестиције, нето (=актива - пасива)**	**-1.624**	**-3**	**-128**	**89**	**26**	**55**	**-843**	**78**	**149**	**-1.778**	**-22**	**50**	**36**	**90**	**65**
3.2.А	Актива	**62**	**-9**	**-16**	**2**	**7**	**-68**	**6**	**20**	**5**	**6**	**10**	**2**	**63**	**7**	**5**
3.2.Б	Пасива	1.686	-6	112	-87	-19	-123	849	-58	-144	1.784	32	-48	27	-83	-60
3.3.	**Финансијски деривати (осим дев. резерви) и опције на акције за запослене, нето (=актива - пасива)**	**87**	**-5**	**17**	**-1**	**13**	**0**	**5**	**-1**	**2**	**16**	**8**	**-6**	**-1**	**16**	**-1**
3.3.А	Актива	62	-5	16	-1	13	0	5	-1	2	15	8	-7	0	16	-1
3.3.Б	Пасива	-25	0	-1	0	0	0	0	-1	0	-1	0	-1	1	-1	0
3.4.	**Остале инвестиције, нето (=актива - пасива)**	**2.125**	**-13**	**455**	**159**	**-49**	**-46**	**729**	**527**	**49**	**120**	**198**	**184**	**144**	**189**	**-377**
3.4.А	Актива	1.566	-171	363	330	235	328	648	264	-91	-109	103	182	334	86	-309
3.4.Б	Пасива	-559	-158	-92	171	284	375	-81	-263	-139	-229	-94	-2	190	-102	68
3.4.1.	**Остали власнички капитал, нето (=актива - пасива)**	**1**	**0**	**0**	**0**	**0**	**0**	**-1**	**0**	**0**	**0**	**0**	**0**	**0**	**0**	**0**
3.4.2.	**Готов новац и депозити, нето (=актива - пасива)**	**718**	**-289**	**283**	**68**	**-16**	**273**	**513**	**410**	**-227**	**-148**	**137**	**-29**	**295**	**44**	**-288**
3.4.2.А	Актива	616	-241	263	79	70	270	511	382	-215	-130	128	8	279	-21	-343
3.4.2.Б	Пасива	-102	48	-20	11	86	-3	-1	-28	12	18	-9	37	-16	-65	-54
3.4.3.	**Кредити, нето (=актива - пасива)**	**-454**	**-31**	**-90**	**62**	**-9**	**-271**	**118**	**-164**	**84**	**59**	**115**	**-139**	**-57**	**-129**	**-142**
3.4.3.А	Актива	26	-1	-24	29	2	0	2	-9	-6	-1	16	11	5	-25	-7
3.4.3.Б	Пасива	480	29	67	-33	12	271	-116	154	-90	-61	-99	150	63	104	135
3.4.4.	**Програми осигурања и пензија и стандардизовани гаранцијски програми , нето (=актива - пасива)**	**4**	**0**	**0**	**0**	**0**	**0**	**0**	**0**	**0**	**0**	**0**	**0**	**0**	**1**	**0**
3.4.5.	**Трговински кредити и аванси, нето (=актива - пасива)**	**1.856**	**306**	**263**	**28**	**-24**	**-49**	**99**	**281**	**192**	**208**	**-54**	**351**	**-94**	**274**	**53**
3.4.5.А	Актива	924	71	124	221	162	58	135	-108	130	23	-40	162	49	133	41
3.4.5.Б	Пасива	-933	-235	-139	193	187	107	36	-389	-61	-186	14	-189	143	-141	-12
3.4.6.	**Остала потраживања /дуговања**	**0**	**0**	**0**	**0**	**0**	**0**	**0**	**0**	**0**	**0**	**0**	**0**	**0**	**0**	**0**
3.4.7.	**Алокација СПВ**	**0**	**0**	**0**	**0**	**0**	**0**	**0**	**0**	**0**	**0**	**0**	**0**	**0**	**0**	**0**
3.5.	**Девизне резерве**	**270**	**160**	**52**	**-282**	**-31**	**-321**	**703**	**-489**	**-150**	**1.652**	**62**	**-357**	**-55**	**-316**	**405**
4.	**Нето грешке и пропусти**	**-121**	**-13**	**-89**	**120**	**-10**	**-151**	**93**	**-18**	**49**	**-159**	**132**	**-153**	**136**	**-23**	**-9**

Извор: НБС

НАПОМЕНЕ:

1. Платни биланс Републике Србије је усклађен са смерницама садржаним у Приручнику за израду платног биланса бр. 6 ММФ-а (BPM6 - Balance of Payments Manual, 6th Edition, 2009, IMF).

2. Табела је израђена на основу података који су били доступни до 17.09. 2021. и подложна изменама у складу са променама у званичним изворима података.

3. Услед заокруживања цифара, поједини збирови неће бити једнаки суми појединачних ставки.

Табела 2.4.

Међународна инвестициона позиција

(износ у милионима евра, стање на крају периода)

- прелиминарни подаци -

СТАВКА		Стање на крају периода 31.12.2013.	Стање на крају периода 31.12.2014.	Стање на крају периода 31.12.2015.	Стање на крају периода 31.12.2016.
1.	**Актива**	**17.831**	**18.314**	**19.548**	**20.824**
1.1.	**Директне инвестиције**	**2.078**	**2.343**	**2.656**	**2.884**
1.1.1.	Власнички капитал	1.823	2.053	2.327	2.533
1.1.1.1.	Власнички капитал осим реинвестиране добити	1.573	1.608	1.667	1.729
1.1.1.2.	Реинвестирана добит	250	445	660	803
1.1.2.	Дужнички инструменти	255	290	330	351
1.2.	**Портфолио инвестиције**	**52**	**137**	**199**	**306**
1.2.1.	Власничке хартије од вредности и хартије од вредности инвестиционих фондова	20	32	28	54
1.2.2.	Дужничке хартије од вредности	33	105	172	252
1.3.	**Финансијски деривати (осим дев. резерви) и опције на акције за запослене**	**35**	**29**	**32**	**39**
1.4.	**Остале инвестиције**	**4.477**	**5.898**	**6.282**	**7.391**
1.4.1.	Остали власнички капитал	0	0	0	0
1.4.2.	Готов новац и депозити	3.933	4.876	4.746	4.924
1.4.3.	Кредити	65	74	101	116
1.4.4.	Програми осигурања и пензија и стандардизоване гаранцијске шеме	21	60	51	43
1.4.5.	Трговински кредити и аванси	443	879	1.377	2.301
1.4.6.	Остала потраживања	16	8	7	7
1.5.	**Девизне резерве**	**11.189**	**9.907**	**10.378**	**10.205**
2.	**Пасива**	**48.436**	**50.779**	**53.426**	**55.496**
2.1.	**Директне инвестиције**	**22.851**	**24.368**	**26.717**	**28.825**
2.1.1.	Власнички капитал	16.909	18.339	20.238	21.606
2.1.1.1.	Власнички капитал осим реинвестиране добити	15.782	16.760	17.824	18.278
2.1.1.2.	Реинвестирана добит	1.127	1.579	2.415	3.328
2.1.2.	Дужнички инструменти	5.942	6.029	6.478	7.220
2.2.	**Портфолио инвестиције**	**6.182**	**7.052**	**7.346**	**6.759**
2.2.1.	Власничке хартије од вредности и хартије од вредности инвестиционих фондова	127	112	38	27
2.2.2.	Дужничке хартије од вредности	6.054	6.940	7.308	6.731
2.3.	**Финансијски деривати (осим дев. резерви) и опције на акције за запослене**	**0**	**0**	**0**	**1**
2.4.	**Остале инвестиције**	**19.403**	**19.358**	**19.363**	**19.911**
2.4.1.	Остали власнички капитал	0	0	0	1
2.4.2.	Готов новац и депозити	738	850	879	833
2.4.3.	Кредити	17.235	16.765	16.631	16.461
2.4.4.	Програми осигурања и пензија и стандардизоване гаранцијске шеме	14	32	23	23
2.4.5.	Трговински кредити и аванси	853	1.170	1.257	1.967
2.4.6.	Остала потраживања/дуговања	67	12	10	60
2.4.7.	Алокација СПВ	497	530	565	566
	Међународна инвестициона позиција - нето	**-30.605**	**-32.464**	**-33.877**	**-34.672**

Извор: НБС

НАПОМЕНА:
Међународна инвестициона позиција Републике Србије је усклађен са смерницама садржаним у Приручнику за израду платног биланса бр. 6 ММФ-а (BPM6). Табела је израђена на основу података који су били доступни до 30.09.2021. и подложна је изменама у складу са променама званичних извора података.

Стање на крају периода	Стање на крају периода	Стање на крају периода	Стање на крају периода	Стање на крају периода	Промене у позицији настале услед:		Стање на крају периода
31.12.2017.	**31.12.2018.**	**31.12.2019.**	**31.12.2020.**	**31.03.2021.**	трансакције	остале промене у вредности	**30.06.2021.**
21.112	**24.037**	**26.681**	**28.539**	**30.788**	**336**	**-55**	**31.070**
3.014	**3.339**	**3.641**	**3.723**	**3.885**	**43**	**-1**	**3.926**
2.608	2.925	3.218	3.277	3.468	39	-2	3.505
1.758	2.028	2.251	2.310	2.468	22	-1	2.489
850	897	967	967	1.000	17	-1	1.016
406	415	422	446	417	4	0	421
237	**249**	**290**	**438**	**451**	**79**	**-5**	**525**
82	101	154	223	239	3	5	248
155	147	136	215	212	75	-11	277
29	**50**	**51**	**54**	**88**	**10**	**0**	**97**
7.870	**9.137**	**9.321**	**10.832**	**12.089**	**347**	**-7**	**12.429**
0	0	0	0	0	0	0	0
4.423	4.999	4.774	5.374	6.223	193	-3	6.412
265	399	447	470	452	15	0	467
30	114	88	56	61	0	-4	56
3.143	3.617	4.006	4.930	5.350	140	0	5.490
8	8	6	3	3	0	1	3
9.962	**11.262**	**13.378**	**13.492**	**14.276**	**-142**	**-41**	**14.092**
56.691	**61.591**	**67.158**	**70.813**	**73.205**	**660**	**-40**	**73.824**
31.524	**35.208**	**39.029**	**42.572**	**43.593**	**787**	**1**	**44.382**
23.083	25.986	29.109	30.739	31.347	521	3	31.871
18.559	20.321	22.257	23.506	24.050	374	3	24.427
4.523	5.665	6.852	7.233	7.297	147	0	7.444
8.441	9.222	9.920	11.833	12.246	266	-1	12.511
5.421	**4.749**	**5.126**	**6.955**	**7.956**	**-84**	**16**	**7.888**
29	19	20	23	19	-18	13	14
5.393	4.729	5.106	6.932	7.937	-66	3	7.874
1	**1**	**1**	**1**	**1**	**0**	**0**	**1**
19.745	**21.634**	**23.002**	**21.284**	**21.655**	**-44**	**-57**	**21.554**
2	3	3	3	3	-1	0	3
996	1.029	1.086	984	1.104	-13	0	1.091
15.885	17.439	18.579	17.908	18.047	-126	-52	17.868
19	26	17	23	26	0	-10	16
2.297	2.572	2.741	1.810	1.894	96	0	1.990
18	25	26	36	43	0	10	53
529	541	549	521	539	0	-5	533
-35.579	**-37.555**	**-40.478**	**-42.274**	**-42.416**	**-324**	**-15**	**-42.755**

Табела 2.5.

Обавезе банака према иностранству

(износ у милионима динара, стање крајем периода)

	Краткорочне обавезе									Дугорочне обавезе			
	У страној валути						Обавезе у динарима	Свега (3 до 5)	Свега (1+2+6 +7+8)	У страној валути			
	Трансакциони депозити	Депозити по виђењу	Орочени депозити	Кредити	Хартије од вредности	Остале обавезе				Депозити	Кредити	Хартије од вредности	Остале обавезе
	1	2	3	4	5	6	7	8	9	10	11	12	13
2008.	17.176	3.346	74.835	48.129	0	7.335	5.226	122.964	156.047	4.975	186.902	0	1.590
2009.	17.162	35.465	108.484	56.607	0	9.322	6.610	165.091	233.649	8.260	253.747	0	3.874
2010.	15.387	2.833	134.509	44.595	0	13.903	10.729	179.104	221.955	7.445	373.677	0	6.236
2011.	13.893	6.615	42.051	20.924	0	12.457	8.512	62.975	104.451	8.055	421.592	0	13.516
2012.	19.525	3.338	50.959	4.193	0	15.424	18.198	55.152	111.637	16.853	436.296	0	16.110
2013.	16.098	5.472	22.273	369	0	13.902	26.400	22.642	84.514	14.375	373.766	0	20.367
2014.	21.164	10.705	9.545	242	0	13.383	21.327	9.787	76.366	65.622	260.790	0	8.484
2015.	32.063	7.082	16.736	8.453	0	8.680	21.308	25.189	94.322	56.721	222.674	0	10.926
2016.	39.760	6.762	45.394	28.859	0	9.030	16.895	74.253	146.700	42.820	153.904	0	6.708
2017.	40.633	9.747	79.010	20.465	0	7.780	16.773	99.475	174.408	54.856	165.290	0	4.816
2018.	41.855	6.631	118.871	40.133	0	8.496	11.291	159.004	227.276	62.342	198.703	709	5.318
2019.	40.204	7.758	144.035	24.296	0	8.190	15.098	168.332	239.581	67.289	223.259	1.176	6.342
2020.	44.397	9.083	151.849	19.571	0	8.012	16.436	171.420	249.348	45.068	264.843	1.176	5.906
2019.													
Септ.	41.211	7.501	139.585	28.247	0	7.564	15.131	167.832	239.238	61.922	211.505	1.175	6.576
Окт.	47.911	7.424	142.906	15.226	0	7.464	20.758	158.132	241.688	63.742	212.011	1.175	6.312
Нов.	42.198	7.727	135.168	19.230	0	4.986	21.360	154.398	230.669	65.547	218.634	1.176	6.467
Дец.	40.204	7.758	144.035	24.296	0	8.190	15.098	168.332	239.581	67.289	223.259	1.176	6.342
2020.													
Јан.	42.302	7.782	138.963	29.678	0	6.331	20.249	168.641	245.305	67.281	225.720	1.176	6.706
Феб.	42.958	8.652	145.023	16.102	0	7.168	15.960	161.125	235.862	69.100	222.924	1.175	6.824
Март	42.771	8.121	164.322	23.730	0	7.633	14.784	188.052	261.361	70.254	223.639	1.175	6.179
Апр.	42.062	8.409	175.555	15.557	0	8.668	11.783	191.112	262.035	69.487	230.068	1.176	6.244
Мај	41.575	8.503	157.146	15.392	0	9.125	14.691	172.538	246.432	69.481	239.067	1.176	5.951
Јун	40.905	9.345	154.655	22.409	0	6.573	23.176	177.064	257.064	69.098	251.383	1.176	5.785
Јул	43.262	9.431	153.386	15.986	0	6.707	21.976	169.372	250.748	63.224	252.418	1.176	5.515
Авг.	43.948	10.510	173.349	15.921	0	6.771	20.385	189.269	270.883	63.537	253.627	1.176	5.154
Септ.	43.212	10.094	160.642	17.238	0	7.128	23.605	177.880	261.919	57.383	258.019	1.176	5.017
Окт.	45.035	9.240	160.674	15.621	0	7.203	19.858	176.294	257.631	55.614	260.814	1.176	4.934
Нов.	45.632	9.180	160.322	17.919	0	8.197	19.809	178.242	261.059	55.562	261.413	1.176	4.664
Дец.	44.397	9.083	151.849	19.571	0	8.012	16.436	171.420	249.348	45.068	264.843	1.176	5.906
2021.													
Јан.	45.302	8.528	145.649	20.175	0	8.219	14.902	165.824	242.774	42.713	266.062	1.176	5.684
Феб.	47.178	7.854	149.282	19.811	0	8.083	28.943	169.093	261.150	38.225	265.315	1.176	5.333
Март	48.734	8.129	137.281	19.313	0	7.748	26.512	156.594	247.717	38.873	263.745	1.176	5.335
Апр.	50.598	8.150	137.711	18.079	0	23.233	22.887	155.790	260.658	42.447	262.986	1.176	5.255
Мај	49.432	8.044	122.303	18.638	0	9.729	23.760	140.941	231.907	42.442	261.673	1.176	5.165
Јун	49.631	8.024	123.747	16.060	0	8.092	37.233	139.807	242.786	42.147	263.103	1.176	5.072
Јул	49.426	8.208	132.880	14.116	0	7.860	33.484	146.996	245.975	39.797	264.429	1.176	5.203
Авг.	50.985	8.453	121.255	11.851	0	8.734	35.467	133.106	236.746	42.107	273.807	1.176	4.973

Дугорочне обавезе			Укупне обавезе према иностран-ству (9+16)	Кредити од иностран-ства (8+15)	Обавезе које не улазе у кол. 18 (1+2+6+7 +13+14)		
Обавезе у динарима	Свега (10 до 12)	Свега (13 до 15)					
14	15	16	17	18	19		
47	191.877	193.514	349.560	314.841	34.720		2008.
16	262.007	265.897	499.546	427.098	72.448		2009.
402	381.123	387.760	609.715	560.226	49.489		2010.
73	429.647	443.236	547.687	492.622	55.065		2011.
42	453.149	469.300	580.937	508.300	72.637		2012.
79	388.140	408.586	493.100	410.783	82.317		2013.
335	326.412	335.231	411.597	336.199	75.399		2014.
838	279.395	291.159	385.480	304.584	80.897		2015.
182	196.724	203.614	350.314	270.976	79.338		2016.
1.253	220.146	226.216	400.624	319.621	81.003		2017.
2.487	261.755	269.560	496.836	420.759	76.077		2018.
4.427	291.724	302.493	542.074	460.056	82.018		2019.
9.722	311.086	326.714	576.062	482.507	93.556		2020.
							2019.
4.526	274.602	285.703	524.941	442.433	82.508	Септ.	
4.525	276.928	287.765	529.454	435.060	94.393	Окт.	
4.524	285.357	296.348	527.017	439.755	87.262	Нов.	
4.427	291.724	302.493	542.074	460.056	82.018	Дец.	
							2020.
4.431	294.177	305.314	550.618	462.818	87.800	Јан.	
4.433	293.200	304.456	540.319	454.325	85.994	Феб.	
4.419	295.068	305.666	567.027	483.120	83.907	Март	
4.405	300.730	311.379	573.414	491.842	81.572	Апр.	
4.328	309.724	320.002	566.434	482.262	84.172	Мај	
4.798	321.657	332.240	589.304	498.722	90.583	Јун	
8.329	316.818	330.662	581.411	486.190	95.220	Јул	
8.737	318.340	332.231	603.113	507.609	95.504	Авг.	
9.192	316.577	330.787	592.705	494.457	98.248	Септ.	
9.843	317.604	332.381	590.012	493.898	96.113	Окт.	
9.826	318.151	332.640	593.700	496.393	97.307	Нов.	
9.722	311.086	326.714	576.062	482.507	93.556	Дец.	
							2021.
9.695	309.951	325.330	568.104	475.775	92.329	Јан.	
10.347	304.715	320.396	581.546	473.809	107.737	Феб.	
10.080	303.794	319.210	566.926	460.388	106.538	Март	
9.887	306.609	321.751	582.409	462.399	120.010	Апр.	
9.651	305.291	320.106	552.013	446.232	105.781	Мај	
10.563	306.426	322.060	564.846	446.232	118.613	Јун	
10.435	305.401	321.039	567.014	452.398	114.616	Јул	
11.568	317.090	333.631	570.377	450.196	120.181	Авг.	

Табела 2.6.

Девизне резерве

(износ у милионима евра)

	Девизне резерве Народне банке Србије					Девизне резерве банака	Укупно (5+6)	
	Злато	Специјална права вучења	Ефектива и депозити у иностранству[1]	Хартије од вредности	Укупно (1 до 4)			
	1	2	3	4	5	6	7	
2002.	104,9	0,9	1.333,6	746,4	2.185,8	677,7	2.863,5	2002.
2003.	110,1	0,3	1.492,8	1.232,2	2.835,5	668,8	3.504,2	2003.
2004.	108,1	0,0	1.406,7	1.588,8	3.103,7	594,6	3.698,3	2004.
2005.	181,3	25,5	2.537,0	2.177,4	4.921,3	547,5	5.468,8	2005.
2006.	183,5	6,7	3.750,0	5.079,8	9.020,0	518,3	9.538,3	2006.
2007.	219,2	0,5	3.580,4	5.833,5	9.633,6	1.221,8	10.855,3	2007.
2008.	251,4	1,5	1.115,0	6.793,9	8.161,8	919,7	9.081,5	2008.
2009.	324,1	13,4	2.133,7	8.130,7	10.601,9	1.424,9	12.026,8	2009.
2010.	446,7	2,2	1.169,0	8.383,6	10.001,6	1.684,3	11.685,9	2010.
2011.	561,4	2,0	2.896,5	8.598,3	12.058,2	809,1	12.867,3	2011.
2012.	620,0	208,2	2.782,9	7.303,6	10.914,7	1.057,3	11.972,0	2012.
2013.	455,1	133,8	2.900,9	7.699,0	11.188,8	913,2	12.102,0	2013.
2014.	556,1	52,7	2.695,6	6.602,9	9.907,2	1.735,3	11.642,5	2014.
2015.	566,3	15,0	2.877,2	6.919,5	10.378,0	1.435,3	11.813,2	2015.
2016.	661,3	14,1	3.251,3	6.278,0	10.204,6	1.556,7	11.761,4	2016.
2017.	675,1	11,4	3.134,8	6.140,4	9.961,7	1.110,5	11.072,2	2017.
2018.	736,2	11,4	4.005,5	6.508,8	11.261,8	1.633,2	12.895,1	2018.
2019.	1.336,8	11,3	4.600,7	7.429,7	13.378,5	1.510,8	14.889,3	2019.
2020.	1.760,1	10,7	5.011,0	6.709,9	13.491,7	2.058,3	15.549,9	2020.
2019.								2019.
Септ.	932,5	11,5	5.348,9	7.002,5	13.295,4	1.645,6	14.940,9	Септ.
Окт.	1.322,4	12,5	4.836,4	7.327,7	13.499,0	1.563,1	15.062,1	Окт.
Нов.	1.301,1	11,4	4.720,2	7.431,9	13.464,7	1.412,4	14.877,1	Нов.
Дец.	1.336,8	11,3	4.600,7	7.429,7	13.378,5	1.510,8	14.889,3	Дец.
2020.								2020.
Јан.	1.419,6	12,4	4.778,3	7.484,2	13.694,5	1.249,3	14.943,8	Јан.
Феб.	1.450,9	11,4	4.594,5	7.401,8	13.458,6	1.305,8	14.764,4	Феб.
Март	1.455,8	11,3	4.429,1	7.218,4	13.114,6	1.361,0	14.475,6	Март
Апр.	1.569,9	11,9	3.838,4	7.372,6	12.792,9	1.723,7	14.516,6	Апр.
Мај	1.568,5	11,3	5.460,9	7.303,8	14.344,5	1.640,7	15.985,2	Мај
Јун	1.596,7	11,2	5.067,5	7.280,8	13.956,2	1.697,7	15.653,9	Јун
Јул	1.686,4	10,9	4.646,7	7.176,9	13.520,9	1.666,3	15.187,2	Јул
Авг.	1.688,1	10,9	4.572,7	7.097,5	13.369,2	1.729,7	15.098,8	Авг.
Септ.	1.659,8	10,9	4.353,5	7.006,1	13.030,3	1.933,7	14.964,0	Септ.
Окт.	1.672,6	11,1	4.464,8	6.901,6	13.050,1	1.958,7	15.008,9	Окт.
Нов.	1.678,6	10,9	4.331,5	6.822,6	12.843,6	1.970,7	14.814,2	Нов.
Дец.	1.760,1	10,7	5.011,0	6.709,9	13.491,7	2.058,3	15.549,9	Дец.
2021.								2021.
Јан.	1.770,6	11,0	4.998,0	6.823,4	13.602,9	2.081,5	15.684,4	Јан.
Феб.	1.653,2	10,8	5.046,8	6.712,0	13.422,8	2.171,9	15.594,6	Феб.
Март	1.673,4	11,0	5.616,2	6.974,8	14.275,5	2.742,2	17.017,8	Март
Апр.	1.692,3	10,8	5.339,0	6.955,3	13.997,4	2.746,8	16.744,3	Апр.
Мај	1.815,3	10,8	5.357,7	6.997,7	14.181,6	2.683,0	16.864,6	Мај
Јун	1.734,2	10,9	5.265,9	7.080,8	14.091,8	2.922,4	17.014,2	Јун
Јул	1.812,9	11,0	5.408,6	7.347,7	14.580,3	2.551,8	17.132,0	Јул
Авг.	1.817,9	767,1	5.674,5	7.325,8	15.585,4	2.637,5	18.222,9	Авг.

[1] Почев од фебруара 2016. године укључена је резервна позиција Републике Србије код ММФ-а.

Табела 2.7.

Девизно тржиште

(износ у милионима евра)

Девизно тржиште (2004 - 2006)

	Промет на девизном тржишту							
	Фиксинг састанак	Купопродаја изван Фиксинг састанка			Мењачки послови		Укупно (1 до 6)	
		Банка-банка	Банке-Народна банка Србије	Банке-резиденти и нерезиденти	Банке/овлашћени мењачи - физичка лица [3]	Народна банка Србије- овлашћени мењачи		
	1	2	3	4	5	6	7	
2004.	1.610,1	1.545,1	39,1	9.093,6	1.433,2	1.903,2	15.624,3	2004.
2005.	1.966,9	2.032,1	7,3	11.828,3	1.879,5	2.018,7	19.732,9	2005.
2006.	1.588,1	5.962,1	3,5	17.791,0	2.948,9	1.777,8	30.071,2	2006.

Девизно тржиште (од 2007)

	Промет на девизном тржишту								
	Девизе					Ефективни страни новац			
	Банка-банка	Банка - Народна банка Србије		Банке-резиденти	Банке-нерезиденти	Банка-овлашћени мењачи, физичка лица, правна лица [4]	Народна банка Србије - овлашћени мењачи	Укупно (1 до 7)	
		спот	своп						
	1	2	3	4	5	6	7	8	
2007.[1]	22.319,0	708,7	-	37.922,3		4.379,8	1.179,3	66.509,0	2007.[1]
2008.	23.669,2	1.335,5	-	47.056,5		4.738,4	537,3	77.336,9	2008.
2009.[2]	7.085,5	656,9	0,0	17.203,9	15.461,2	4.704,1	134,3	45.245,9	2009.[2]
2010.[3]	10.764,0	2.806,2	261,7	16.924,2	24.030,3	4.287,6	7,4	59.081,4	2010.[3]
2011.	19.536,5	135,0	364,5	19.962,8	36.409,8	4.559,5	0,0	80.968,2	2011.
2012.	17.383,4	1.353,3	359,0	19.446,0	33.718,9	3.971,1	0,0	76.231,9	2012.
2013.	9.150,6	1.050,0	248,0	18.933,6	32.940,9	4.366,2	0,0	66.689,3	2013.
2014.	6.657,5	2.140,0	360,0	19.082,3	35.065,8	3.858,9	0,0	67.164,5	2014.
2015.	8.077,5	1.420,0	1.101,0	19.748,0	42.753,0	4.283,3	0,0	77.382,9	2015.
2016.	6.125,9	1.800,0	880,0	21.380,8	37.642,4	4.064,5	0,0	71.893,6	2016.
2017.	7.520,9	1.985,0	1.093,0	24.263,2	38.749,6	4.278,2	0,0	77.889,9	2017.
2018.	6.956,3	2.090,0	648,0	26.684,2	48.849,9	4.899,3	0,0	90.127,7	2018.
2019.	6.303,7	3.505,0	1.594,0	30.234,7	68.321,1	5.084,9	0,0	115.043,3	2019.
2020.	6.565,7	2.450,0	1.756,5	28.766,9	53.505,5	3.689,2	0,0	96.733,7	2020.
2019.									2019.
Септ.	386,1	400,0	34,0	2.393,4	7.687,3	405,9	-	11.306,7	Септ.
Окт.	804,4	355,0	120,0	2.658,9	7.926,2	445,6	-	12.310,2	Окт.
Нов.	566,5	280,0	20,0	2.387,9	6.158,4	383,3	-	9.796,1	Нов.
Дец.	739,7	385,0	44,0	3.190,1	5.119,3	433,2	-	9.911,2	Дец.
2020.									2020.
Јан.	618,3	15,0	66,0	2.358,7	4.557,2	340,6	-	7.955,8	Јан.
Феб.	484,6	145,0	118,0	2.328,8	4.592,4	320,9	-	7.989,7	Феб.
Март	775,0	285,0	336,0	2.436,1	3.518,0	328,1	-	7.678,2	Март
Апр.	524,7	470,0	349,5	2.041,2	3.890,4	181,5	-	7.457,4	Апр.
Мај	450,8	250,0	156,0	2.071,5	2.862,1	220,4	-	6.010,8	Мај
Јун	582,8	215,0	94,0	2.293,8	4.345,3	314,2	-	7.845,1	Јун
Јул	516,6	385,0	106,0	2.471,0	3.829,4	280,6	-	7.588,6	Јул
Авг.	458,4	160,0	30,0	2.177,4	3.600,7	276,0	-	6.702,6	Авг.
Септ.	410,4	120,0	50,0	2.408,4	6.152,6	328,4	-	9.469,7	Септ.
Окт.	492,2	100,0	154,0	2.489,9	5.949,5	355,7	-	9.541,4	Окт.
Нов.	558,4	115,0	148,0	2.504,0	4.492,5	322,5	-	8.140,3	Нов.
Дец.	693,5	190,0	149,0	3.186,1	5.715,6	367,6	-	10.301,8	Дец.
2021.									2021.
Јан.	576,9	105,0	54,0	2.129,4	4.765,8	284,1	-	7.915,3	Јан.
Феб.	480,9	155,0	116,0	2.368,1	4.208,9	310,3	-	7.639,3	Феб.
Март	468,0	90,0	81,0	2.809,3	3.219,4	401,0	-	7.068,7	Март
Апр.	618,9	90,0	12,0	3.273,5	3.566,2	426,5	-	7.987,0	Апр.
Мај	462,4	75,0	0,0	2.703,7	3.204,8	486,7	-	6.932,5	Мај
Јун	496,6	325,0	82,0	3.094,3	4.176,5	449,0	-	8.623,4	Јун
Јул	428,0	380,0	106,0	3.183,8	3.135,8	480,1	-	7.713,7	Јул
Авг.	551,1	285,0	66,0	3.018,1	1.980,3	473,0	-	6.373,5	Авг.

[1] У јуну 2007. године Народна банка Србије укинула свакодневно организовање Фиксинг састанка.

[2] Народна банка Србије располаже подацима о купопродаји девиза и ефективног страног новца, разврстано на трансакције реализоване са резидентима и на трансакције са нерезидентима, од септембра 2008.

[3] Народна банка Србије је у априлу 2010. престала да ради са овлашћеним мењачима.

[4] Физичка лица - резиденти и нерезиденти; Правна лица - резиденти

НАПОМЕНА:

Подаци укључују и купопродају ефективног страног новца између овлашћених мењача, који користе софтвер банке за обављање мењачког посла, и физичких лица.

Табела 2.8.

Спољни дуг Републике Србије према кредиторима[1)]

(износ у милионима евра, прелиминарни подаци)

	Стање спољног дуга													
	Дугорочни и средњерочни дуг													
	Међународне финансијске организације										Стране владе, развојне банке и агенције страних влада			
	IMF	IBRD	IDA	EUROFIMA	IFC	EIB	EU - Европска унија	CEB	EBRD	Укупно (1 до 9)	Париски клуб - консолидовани дуг	Стране владе[2)]	Развојне банке и агенције страних влада	Укупно 11 до 13)
	1	2	3	4	5	6	7	8	9	10	11	12	13	14
2000.	164,6	1.655,7	0,0	129,2	105,2	275,6	0,0	25,8	0,0	2.356,2	4.168,9	523,2	0,0	4.692,1
2001.	308,7	1.815,4	0,0	138,6	146,2	56,4	223,8	27,5	2,2	2.718,7	4.313,2	637,4	0,0	4.950,6
2002.	541,5	1.815,4	160,9	141,8	145,4	102,9	223,8	26,0	42,4	3.200,1	2.518,4	608,2	41,7	3.168,3
2003.	730,4	1.815,4	219,5	125,1	174,2	155,8	259,8	24,2	112,1	3.616,5	2.301,9	525,7	61,2	2.888,7
2004.	706,4	1.815,4	318,5	124,2	69,2	207,0	259,8	21,2	221,0	3.742,8	2.186,2	522,6	78,3	2.787,1
2005.	731,8	1.801,6	407,7	136,1	30,0	275,2	273,3	18,2	301,4	3.975,2	2.358,3	645,3	117,3	3.120,9
2006.	185,4	1.616,0	417,9	128,2	139,7	386,6	273,3	24,7	368,9	3.540,8	1.761,2	620,8	202,2	2.584,2
2007.	0,0	1.603,1	425,6	113,2	178,9	516,9	273,3	29,7	415,4	3.556,0	1.674,3	595,4	231,3	2.501,0
2008.	0,0	1.588,0	461,1	113,6	183,6	591,7	273,3	52,1	600,3	3.863,9	1.674,6	659,6	236,1	2.570,3
2009.	1.532,1	1.238,2	469,0	100,5	197,9	740,5	273,3	57,0	671,5	5.280,0	1.581,0	503,2	314,2	2.398,4
2010.	1.978,3	1.358,7	511,6	110,5	223,5	1.030,6	273,3	50,5	857,7	6.394,8	1.616,7	684,7	371,6	2.673,0
2011.	2.076,9	1.437,2	540,9	99,6	366,3	1.550,6	373,3	73,1	1.179,9	7.697,8	1.582,0	720,0	479,1	2.781,1
2012.	1.841,0	1.452,5	536,7	112,2	420,6	2.020,5	328,5	70,5	1.185,5	7.968,1	1.475,9	747,5	606,6	2.830,0
2013.	1.130,8	1.436,0	496,4	92,2	464,6	2.314,3	283,8	98,3	1.202,1	7.518,6	1.370,4	947,7	751,4	3.069,5
2014.	614,4	1.534,5	491,6	76,5	341,7	2.318,2	231,8	111,9	1.078,8	6.799,5	1.362,8	1.904,2	896,1	4.163,0
2015.	507,5	1.836,5	471,6	66,6	305,8	2.262,8	179,9	101,5	1.034,1	6.766,3	1.367,6	2.123,5	1.137,4	4.628,6
2016.	493,7	1.844,4	412,9	48,4	255,6	2.338,3	125,2	108,3	1.062,6	6.689,2	1.319,0	2.278,3	1.327,1	4.924,4
2017.	461,6	2.122,3	329,7	36,8	173,8	2.365,3	82,0	129,1	994,0	6.694,7	1.177,7	1.977,0	1.523,0	4.677,6
2018.	472,5	2.165,2	279,4	38,2	313,6	2.434,1	38,7	142,1	1.140,7	7.024,6	1.093,4	2.011,0	1.988,1	5.092,5
2019.	479,2	2.187,4	224,6	39,6	312,0	2.341,7	2,7	244,3	1.292,2	7.123,7	1.001,2	2.078,3	2.452,0	5.531,4
2020.	455,1	2.197,6	157,4	31,8	292,3	2.261,4	0,0	241,9	1.569,7	7.207,2	856,1	1.748,3	2.379,0	4.983,4
2015.														
Септ.	514,3	1.794,5	474,5	65,8	317,2	2.216,0	224,6	104,3	1.050,4	6.761,6	1.352,2	2.047,3	1.012,4	4.411,8
Дец.	507,5	1.836,5	471,6	66,6	305,8	2.262,8	179,9	101,5	1.034,1	6.766,3	1.367,6	2.123,5	1.137,4	4.628,6
2016.														
Март	489,9	1.835,9	442,8	65,8	302,3	2.293,6	178,1	119,6	949,7	6.677,7	1.320,1	2.077,2	1.123,1	4.520,4
Јун	488,3	1.840,9	437,9	47,8	289,7	2.277,1	175,4	114,7	912,2	6.583,9	1.335,9	2.128,6	1.119,6	4.584,1
Септ.	484,1	1.847,3	414,8	48,0	286,4	2.338,0	170,0	112,9	865,8	6.567,2	1.296,5	2.108,3	1.139,0	4.543,8
Дец.	493,7	1.844,4	412,9	48,4	255,6	2.338,3	125,2	108,3	1.062,6	6.689,2	1.319,0	2.278,3	1.327,1	4.924,4
2017.														
Март	494,8	1.954,9	394,0	48,7	232,9	2.314,9	123,4	108,0	1.008,8	6.680,4	1.277,3	2.246,3	1.270,1	4.793,7
Јун	472,1	1.940,6	366,2	47,5	229,4	2.297,7	120,7	111,0	1.008,2	6.593,5	1.242,1	2.111,2	1.265,3	4.618,7
Септ.	465,4	2.132,5	342,1	45,4	228,9	2.380,2	82,0	105,6	1.009,4	6.791,5	1.185,9	2.033,5	1.444,1	4.663,6
Дец.	461,6	2.122,3	329,7	36,8	173,8	2.365,3	82,0	129,1	994,0	6.694,7	1.177,7	1.977,0	1.523,0	4.677,6
2018.														
Март	458,2	2.110,5	308,6	36,6	194,2	2.427,1	80,2	129,9	932,2	6.677,5	1.126,9	1.920,8	1.656,7	4.704,4
Јун	468,3	2.141,4	305,7	37,1	296,0	2.405,1	77,5	126,7	1.072,0	6.929,8	1.148,4	2.015,1	1.778,2	4.941,7
Септ.	467,6	2.163,1	286,2	37,8	305,0	2.416,0	38,7	139,4	1.104,8	6.958,7	1.102,6	1.968,4	1.808,7	4.879,7
Дец.	472,5	2.165,2	279,4	38,2	313,6	2.434,1	38,7	142,1	1.140,7	7.024,6	1.093,4	2.011,0	1.988,1	5.092,5
2019.														
Март	479,8	2.359,7	264,3	38,4	323,2	2.449,0	38,7	146,2	1.157,5	7.256,8	1.051,0	2.038,2	2.128,5	5.217,7
Јун	475,1	2.272,6	251,8	38,8	319,6	2.405,8	36,0	174,6	1.181,2	7.155,6	1.048,4	2.029,4	2.278,2	5.356,0
Септ.	484,3	2.278,8	237,0	39,7	318,1	2.394,0	2,7	249,9	1.262,0	7.266,5	1.010,4	2.111,0	2.356,4	5.477,8
Дец.	479,2	2.187,4	224,6	39,6	312,0	2.341,7	2,7	244,3	1.292,2	7.123,7	1.001,2	2.078,3	2.452,0	5.531,4
2020.														
Март	483,2	2.196,0	206,8	40,6	310,1	2.318,2	2,7	246,0	1.292,2	7.096,0	950,7	2.118,2	2.526,3	5.595,2
Јун	476,9	2.215,5	194,2	40,2	306,9	2.307,1	0,0	239,4	1.410,8	7.191,0	943,6	2.085,3	2.496,6	5.525,5
Септ.	465,6	2.226,4	170,7	33,4	295,5	2.274,7	0,0	231,3	1.525,4	7.223,1	868,8	2.002,6	2.453,2	5.324,7
Дец.	455,1	2.197,6	157,4	31,8	292,3	2.261,4	0,0	241,9	1.569,7	7.207,2	856,1	1.748,3	2.379,0	4.983,4
2021.														
Март	470,0	2.196,2	143,4	31,2	287,2	2.280,1	0,0	366,1	1.565,8	7.340,1	802,7	1.818,2	2.518,8	5.139,8
Јун	465,4	2.165,3	132,4	31,4	284,2	2.252,9	0,0	413,0	1.533,9	7.278,5	798,5	1.793,0	2.537,8	5.129,3

Извор: Народна банка Србије

Напомена: Спољни дуг Републике Србије обрачунава се по принципу „доспелог дуга“, који обухвата износ дуга по главници и износ обрачунате камате која није плаћена у моменту уговореног доспећа. Спољним дугом нису обухваћени кредити закључени пре 20. децембра 2000. по којима се не врше плаћања (903,5 млн евра, од чега се 404,2 млн евра односи на домаће банке, 499,3 млн евра на домаћа предузећа).

[1)] Стање спољног дуга Републике Србије укључује дуг Косова и Метохије по кредитима који су закључени пре доласка мисије КФОР-а.

[2)] Од укупног износа дуга у Страним владама, 37,5 милиона евра односи се на дуг према Либији, док клириншки дуг представља дуг према бившој Чехословачкој.

Стање спољног дуга										
Дугорочни и средњерочни дуг					Краткорочни дуг			КЛИРИНГ[2)]	УКУПНО (19, 22 и 23)	
Лондонски клуб	Еврообвезница	Остале финансијске организације	Остали кредитори	Укупно (10, 14, 15, 16, 17 и 18)	Русија, Кина - трговински кредит за увоз гаса и нафте	Остало	Укупно (20 и 21)			
15	16	17	18	19	20	21	22	23	24	
2.440,8	0,0	0,0	33,6	9.522,6	527,5	235,7	763,2	115,6	10.401,4	2000.
2.606,3	0,0	1,6	77,2	10.354,4	569,0	209,5	778,5	121,7	11.254,6	2001.
2.341,9	0,0	3,0	245,5	8.958,8	491,5	148,3	639,8	103,0	9.701,6	2002.
2.189,8	0,0	8,9	636,9	9.340,8	416,0	136,1	552,2	85,9	9.978,8	2003.
851,4	0,0	177,2	1.560,4	9.118,9	176,3	260,4	436,7	78,9	9.634,5	2004.
982,7	0,0	193,8	3.270,3	11.543,0	196,9	754,2	951,1	26,0	12.520,1	2005.
871,2	0,0	280,0	6.022,8	13.299,1	172,9	795,2	968,1	23,3	14.290,5	2006.
780,5	0,0	524,6	8.955,4	16.317,6	0,0	1.043,9	1.043,9	20,8	17.382,3	2007.
819,8	0,0	1.007,6	10.866,3	19.127,9	0,0	1.831,8	1.831,8	21,8	20.981,6	2008.
808,3	0,0	1.013,1	10.898,9	20.398,6	0,0	1.852,4	1.852,4	21,4	22.272,4	2009.
754,4	0,0	1.057,3	10.848,5	21.728,0	0,0	1.757,5	1.757,5	23,1	23.508,7	2010.
720,4	772,8	728,9	10.787,1	23.488,1	0,0	611,6	611,6	23,8	24.123,5	2011.
652,1	2.084,0	697,3	10.935,5	25.167,0	0,0	455,0	455,0	23,3	25.645,3	2012.
294,5	3.760,4	625,4	10.157,3	25.425,7	0,0	196,3	196,3	22,3	25.644,3	2013.
303,6	4.264,5	434,9	9.590,1	25.555,5	0,0	98,6	98,6	25,3	25.679,4	2014.
304,0	4.710,6	297,5	9.196,6	25.903,5	0,0	302,8	302,8	28,1	26.234,4	2015.
185,4	4.808,0	135,8	9.046,2	25.789,0	0,0	676,2	676,2	29,2	26.494,4	2016.
143,0	3.591,8	158,2	9.391,3	24.656,6	0,0	844,1	844,1	25,7	25.526,4	2017.
0,0	2.878,3	147,3	10.091,2	25.233,9	0,0	1.401,4	1.401,4	26,9	26.662,2	2018.
0,0	2.948,6	131,8	10.587,0	26.322,4	0,0	1.925,0	1.925,0	6,4	28.253,8	2019.
0,0	4.768,6	114,1	12.128,2	29.201,4	0,0	1.585,4	1.585,4	0,0	30.786,8	2020.
										2015.
312,0	4.611,4	378,8	9.411,6	25.887,1	0,0	197,0	197,0	27,3	26.111,5	Септ.
304,0	4.710,6	297,5	9.196,6	25.903,5	0,0	302,8	302,8	28,1	26.234,4	Дец.
										2016.
293,6	4.527,0	208,1	9.115,7	25.342,6	0,0	312,3	312,3	27,2	25.682,0	Март
282,7	4.577,9	178,4	9.111,0	25.318,0	0,0	274,8	274,8	27,7	25.620,6	Јун
279,8	4.521,0	136,1	9.078,5	25.126,5	0,0	449,6	449,6	27,4	25.603,4	Септ.
185,4	4.808,0	135,8	9.046,2	25.789,0	0,0	676,2	676,2	29,2	26.494,4	Дец.
										2017.
183,0	4.725,7	135,8	9.026,8	25.545,4	0,0	513,4	513,4	28,8	26.087,6	Март
160,1	4.394,4	137,9	8.775,6	24.680,2	0,0	677,7	677,7	26,9	25.384,8	Јун
155,5	4.262,0	147,9	9.229,7	25.250,2	0,0	669,5	669,5	26,1	25.945,8	Септ.
143,0	3.591,8	158,2	9.391,3	24.656,6	0,0	844,1	844,1	25,7	25.526,4	Дец.
										2018.
138,8	3.452,4	156,9	9.274,2	24.404,2	0,0	787,2	787,2	25,0	25.216,3	Март
0,0	3.640,2	155,8	9.343,2	25.010,8	0,0	868,8	868,8	26,4	25.906,0	Јун
0,0	3.659,8	150,6	9.540,2	25.189,1	0,0	1.096,8	1.096,8	26,4	26.312,3	Септ.
0,0	2.878,3	147,3	10.091,2	25.233,9	0,0	1.401,4	1.401,4	26,9	26.662,2	Дец.
										2019.
0,0	2.903,0	139,7	10.039,7	25.556,9	0,0	1.179,7	1.179,7	27,4	26.764,0	Март
0,0	2.933,1	140,6	10.458,9	26.044,2	0,0	1.425,6	1.425,6	6,3	27.476,1	Јун
0,0	2.982,5	144,5	10.820,2	26.691,4	0,0	1.528,7	1.528,7	6,6	28.226,7	Септ.
0,0	2.948,6	131,8	10.587,0	26.322,4	0,0	1.925,0	1.925,0	6,4	28.253,8	Дец.
										2020.
0,0	2.843,4	129,3	11.207,4	26.871,3	0,0	1.783,2	1.783,2	0,0	28.654,5	Март
0,0	4.661,8	120,7	11.723,4	29.222,5	0,0	1.736,6	1.736,6	0,0	30.959,1	Јун
0,0	4.566,2	123,4	11.700,2	28.937,5	0,0	1.781,0	1.781,0	0,0	30.718,5	Септ.
0,0	4.768,6	114,1	12.128,2	29.201,4	0,0	1.585,4	1.585,4	0,0	30.786,8	Дец.
										2021.
0,0	5.790,7	119,4	12.517,3	30.907,2	0,0	1.427,1	1.427,1	0,0	32.334,2	Март
0,0	5.757,7	114,3	12.670,1	30.949,9	0,0	1.341,0	1.341,0	0,0	32.290,8	Јун

Табела 2.9.

Спољни дуг Републике Србије према дужницима

(износ у милионима евра, прелиминарни подаци)

	Стање спољног дуга							
	Дугорочни дуг							
	Јавни сектор[1]			Приватни сектор[2]				Укупно (3 и 7)
	Од чега: дуг НБС по SBA према ММФ-у	Од чега: обавезе Владе РС по СПВ алокацији ММФ-а	Укупно (са 1 и 2)	Банке	Предузећа	Физичка лица	Укупно (4, 5 и 6)	
	1	2	3	4	5	6	7	8
2000.	164,6	0,0	9.416,9	105,2	116,1	0,0	221,3	9.638,2
2001.	308,7	0,0	10.162,1	144,8	169,2	0,0	314,1	10.476,1
2002.	541,5	0,0	8.567,2	159,6	335,0	0,0	494,6	9.061,7
2003.	730,4	0,0	8.470,4	288,6	667,6	0,0	956,3	9.426,7
2004.	706,4	0,0	7.189,7	615,5	1.392,6	0,0	2.008,1	9.197,8
2005.	731,8	0,0	7.844,4	1.332,2	2.392,4	0,0	3.724,6	11.569,0
2006.	185,4	0,0	6.564,0	2.823,9	3.934,5	0,0	6.758,4	13.322,4
2007.	0,0	0,0	6.282,4	2.410,6	7.645,4	0,0	10.056,0	16.338,4
2008.	0,0	0,0	6.547,5	2.128,0	10.474,2	0,0	12.602,3	19.149,8
2009.	1.110,0	422,2	7.765,1	2.591,0	10.063,9	0,0	12.654,9	20.420,0
2010.	1.528,9	449,5	9.093,8	3.359,5	9.297,8	0,0	12.657,3	21.751,1
2011.	1.617,6	459,3	10.800,4	3.868,6	8.842,8	0,0	12.711,5	23.511,9
2012.	1.388,7	452,3	12.184,9	3.721,7	9.283,3	0,3	13.005,4	25.190,3
2013.	697,2	433,7	13.119,6	3.219,3	9.107,7	1,4	12.328,4	25.448,0
2014.	151,9	462,6	14.140,2	2.502,8	8.934,7	3,0	11.440,6	25.580,8
2015.	14,8	492,7	15.295,5	2.056,5	8.575,7	3,9	10.636,2	25.931,7
2016.	0,0	493,7	15.679,7	1.407,9	8.728,7	5,7	10.142,4	25.822,1
2017.	0,0	461,6	13.910,2	1.518,7	9.244,0	9,5	10.772,1	24.682,4
2018.	0,0	472,5	13.424,6	1.716,9	10.108,6	10,8	11.836,2	25.260,8
2019.	0,0	479,2	13.866,5	1.958,7	10.489,5	14,1	12.462,4	26.328,9
2020.	0,0	455,1	14.978,0	2.348,0	11.858,7	16,7	14.223,4	29.201,4
2015.								
Септ.	29,2	485,2	14.883,8	2.268,3	8.758,3	3,7	11.030,3	25.914,2
Дец.	14,8	492,7	15.295,5	2.056,5	8.575,7	3,9	10.636,2	25.931,7
2016.								
Март	7,3	482,6	14.934,1	1.911,9	8.519,7	4,1	10.435,7	25.369,7
Јун	0,0	488,3	15.031,2	1.729,8	8.580,4	4,4	10.314,5	25.345,7
Септ.	0,0	484,1	14.923,1	1.514,1	8.710,9	5,8	10.230,8	25.153,9
Дец.	0,0	493,7	15.679,7	1.407,9	8.728,7	5,7	10.142,4	25.822,1
2017.								
Март	0,0	494,8	15.507,5	1.345,1	8.714,3	7,2	10.066,7	25.574,2
Јун	0,0	472,1	14.591,7	1389,7	8717,6	8,1	10.115,4	24.707,1
Септ.	0,0	465,4	14.653,3	1.412,3	9.201,3	9,4	10.622,9	25.276,3
Дец.	0,0	461,6	13.910,2	1.518,7	9.244,0	9,5	10.772,1	24.682,4
2018.								
Март	0,0	458,2	13.767,0	1.507,5	9.144,9	9,8	10.662,2	24.429,1
Јун	0,0	468,3	14.095,9	1.556,1	9.375,2	10,0	10.941,3	25.037,1
Септ.	0,0	467,6	13.997,0	1.640,7	9.566,8	11,0	11.218,4	25.215,5
Дец.	0,0	472,5	13.424,6	1.716,9	10.108,6	10,8	11.836,2	25.260,8
2019.								
Март	0,0	479,8	13.734,4	1.700,8	10.137,7	11,3	11.849,8	25.584,3
Јун	0,0	475,1	13.767,0	1.767,8	10.502,6	13,1	12.283,5	26.050,6
Септ.	0,0	484,3	13.988,1	1.860,3	10.835,9	13,7	12.709,9	26.698,0
Дец.	0,0	479,2	13.866,5	1.958,7	10.489,5	14,1	12.462,4	26.328,9
2020.								
Март	0,0	483,2	13.817,4	1.968,7	11.070,8	14,4	13.053,9	26.871,3
Јун	0,0	476,9	15.546,7	2.213,5	11.447,8	14,5	13.675,8	29.222,5
Септ.	0,0	465,6	15.154,0	2.299,4	11.468,9	15,3	13.783,5	28.937,5
Дец.	0,0	455,1	14.978,0	2.348,0	11.858,7	16,7	14.223,4	29.201,4
2021.								
Март	0,0	470,0	16.291,5	2.351,3	12.247,4	17,0	14.615,7	30.907,2
Јун	0,0	465,4	16.234,3	2.356,3	12.341,7	17,6	14.715,5	30.949,9

Извор: Народна банка Србије

Напомена: Спољни дуг Републике Србије обрачунава се по принципу „доспелог дуга", који обухвата износ дуга по главници и износ обрачунате камате која није плаћена у моменту уговореног доспећа.

[1] Спољни дуг јавног сектора Републике Србије обухвата дуг државе (у који је укључен дуг Косова и Метохије по кредитима који су закључени пре доласка мисије КФОР-а, нерегулисан дуг према Либији и клириншки дуг према бившој Чехословачкој), Народне банке Србије, локалне самоуправе, фондова и агенција које је основала држава и дуг за који је издата државна гаранција.

[2] Спољни дуг приватног сектора Републике Србије обухвата дуг банака, предузећа и осталих сектора, за који није издата државна гаранција. Спољним дугом приватног сектора нису обухваћени кредити закључени пре 20. децембра 2000. по којима се не врше плаћања (903,5 млн евра, од чега се 404,2 млн евра односи на домаће банке, 499,3 млн евра на домаћа предузећа).

Стање спољног дуга							
Краткорочни дуг						УКУПНО (8 и 14)	
Јавни сектор[1)]	Приватни сектор[2)]				Укупно (9 и 13)		
	Банке	Предузећа	Физичка лица	Укупно (10, 11 и 12)			
9	10	11	12	13	14	15	
107,7	128,1	527,5	0,0	655,6	763,2	10.401,4	2000.
113,3	95,0	570,1	0,0	665,1	778,5	11.254,6	2001.
95,9	48,4	495,5	0,0	543,9	639,8	9.701,6	2002.
80,0	41,2	431,0	0,0	472,2	552,2	9.978,8	2003.
73,4	152,4	210,9	0,0	363,3	436,7	9.634,5	2004.
84,5	592,6	274,0	0,0	866,6	951,1	12.520,1	2005.
56,9	641,7	269,5	0,0	911,2	968,1	14.290,5	2006.
33,9	892,3	117,7	0,0	1.010,0	1.043,9	17.382,3	2007.
17,7	1.322,9	491,2	0,0	1.814,1	1.831,8	20.981,6	2008.
1,5	1.713,1	137,8	0,0	1.850,9	1.852,4	22.272,4	2009.
0,0	1.730,7	26,9	0,0	1.757,5	1.757,5	23.508,7	2010.
0,0	581,7	29,8	0,0	611,6	611,6	24.123,5	2011.
0,0	427,9	27,1	0,0	455,0	455,0	25.645,3	2012.
0,0	171,3	25,0	0,0	196,3	196,3	25.644,3	2013.
5,0	56,7	36,8	0,0	93,6	98,6	25.679,4	2014.
0,0	186,3	116,5	0,0	302,8	302,8	26.234,4	2015.
0,0	590,1	82,2	0,0	672,3	672,3	26.494,4	2016.
0,0	816,9	27,2	0,0	844,1	844,1	25.526,4	2017.
0,0	1.346,4	54,7	0,3	1.401,4	1.401,4	26.662,2	2018.
0,0	1.445,3	479,3	0,4	1.925,0	1.925,0	28.253,8	2019.
0,0	1.473,3	111,6	0,6	1.585,4	1.585,4	30.786,8	2020.
							2015.
5,0	150,9	41,4	0,0	192,3	197,3	26.111,5	Септ.
0,0	186,3	116,5	0,0	302,8	302,8	26.234,4	Дец.
							2016.
0,0	237,2	75,1	0,0	312,3	312,3	25.682,0	Март
0,0	220,3	54,6	0,0	274,8	274,8	25.620,6	Јун
0,0	403,6	46,0	0,0	449,6	449,6	25.603,4	Септ.
0,0	590,1	82,2	0,0	672,3	672,3	26.494,4	Дец.
							2017.
0,0	382,2	131,2	0,0	513,4	513,4	26.087,6	Март
0,0	601,6	76,1	0,0	677,7	677,7	25.384,8	Јун
0,0	641,4	28,1	0,0	669,5	669,5	25.945,8	Септ.
0,0	816,9	27,2	0,0	844,1	844,1	25.526,4	Дец.
							2018.
0,0	761,4	25,8	0,0	787,2	787,2	25.216,3	Март
0,0	833,1	35,8	0,0	868,8	868,8	25.906,0	Јун
0,0	1.067,0	29,6	0,3	1.096,8	1.096,8	26.312,3	Септ.
0,0	1.346,4	54,7	0,3	1.401,4	1.401,4	26.662,2	Дец.
							2019.
0,0	1.117,2	62,3	0,3	1.179,7	1.179,7	26.764,0	Март
0,0	1.075,9	349,2	0,4	1.425,6	1.425,6	27.476,1	Јун
0,0	1.441,0	87,4	0,4	1.528,7	1.528,7	28.226,7	Септ.
0,0	1.445,3	479,3	0,4	1.925,0	1.925,0	28.253,8	Дец.
							2020.
0,0	1.604,8	178,0	0,5	1.783,2	1.783,2	28.654,5	Март
0,0	1.538,6	197,6	0,5	1.736,6	1.736,6	30.959,1	Јун
0,0	1.576,0	204,4	0,6	1.781,0	1.781,0	30.718,5	Септ.
0,0	1.473,3	111,6	0,6	1.585,4	1.585,4	30.786,8	Дец.
							2021.
0,0	1.333,1	93,4	0,6	1.427,1	1.427,1	32.334,2	Март
0,0	1.204,7	135,6	0,6	1.341,0	1.341,0	32.290,8	Јун

III. Реални сектор

Табела 3.1.

Бруто домаћи производ Републике Србије

(износ у милионима динара, по тромесечјима)

		Износ у динарима (сталне цене претходне године, реф. год. 2015)[1]	Стопа раста (у %) [1]	Износ у динарима (текуће цене) [1]		
		1	2	3		
2005.		3.566.434,7	5,5	1.846.853,2		2005.
2006.		3.748.600,7	5,1	2.181.034,6		2006.
2007.		3.989.992,8	6,4	2.523.495,5		2007.
2008.		4.215.649,9	5,7	2.908.444,7		2008.
2009.		4.100.488,8	-2,7	3.052.135,5		2009.
2010.		4.130.465,2	0,7	3.250.581,3		2010.
2011.		4.214.572,9	2,0	3.612.266,6		2011.
2012.		4.185.848,8	-0,7	3.810.057,9		2012.
2013.		4.306.930,2	2,9	4.121.200,2		2013.
2014.		4.238.471,1	-1,6	4.160.548,5		2014.
2015.		4.315.020,4	1,8	4.315.020,0		2015.
2016.		4.459.081,1	3,3	4.528.192,0		2016.
2017.		4.552.773,7	2,1	4.760.686,0		2017.
2018.		4.757.426,4	4,5	5.072.932,0		2018.
2019.		4.959.546,3	4,2	5.417.724,9		2019.
2020.		4.910.956,9	-1,0	5.463.542,2		2020.
2015.						2015.
	III	1.098.649,5	2,7	1.099.389,1	III	
	IV	1.141.720,3	2,1	1.163.009,9	IV	
2016.						2016.
	I	1.039.476,0	3,5	1.027.236,5	I	
	II	1.102.944,4	3,1	1.122.564,9	II	
	III	1.142.184,8	4,0	1.159.400,0	III	
	IV	1.174.475,9	2,9	1.218.990,5	IV	
2017.						2017.
	I	1.057.512,7	1,7	1.078.957,9	I	
	II	1.123.430,5	1,9	1.180.080,0	II	
	III	1.168.233,5	2,3	1.220.203,6	III	
	IV	1.203.597,0	2,5	1.281.444,8	IV	
2018.						2018.
	I	1.110.950,6	5,1	1.153.023,7	I	
	II	1.180.645,8	5,1	1.262.944,8	II	
	III	1.218.613,8	4,3	1.306.236,4	III	
	IV	1.247.216,2	3,6	1.350.727,4	IV	
2019.						2019.
	I	1.140.146,2	2,6	1.207.720,6	I	
	II	1.215.339,0	2,9	1.336.522,4	II	
	III	1.278.154,4	4,9	1.402.128,2	III	
	IV	1.325.906,7	6,3	1.471.353,7	IV	
2020.						2020.
	I	1.199.242,5	5,2	1.303.372,6	I	
	II	1.139.213,0	-6,3	1.272.580,2	II	
	III	1.260.207,7	-1,4	1.400.008,2	III	
	IV	1.312.293,8	-1,0	1.487.581,2	IV	
2021.						2021.
	I	1.220.277,7	1,8	1.361.183,8	I	
	II	1.295.205,3	13,7	1.523.597,6	II	

Извор: Републички завод за статистику.

[1] Подаци за 2020. добијени на основу збира квартала.

Табела 3.2.

Индустријска производња

(2020 = 100)

	Укупно	По секторима			Залихе готових производа у индустрији	
		Рударство	Прерађивачка индустрија	Снабдевање електричном енергијом, гасом и паром		
	1	2	3	4	5	
1999.	79,5					1999.
2000.	82,6	85,9	82,4	84,3	83,9	2000.
2001.	82,7	74,9	83,0	85,3	88,0	2001.
2002.	84,2	76,0	85,3	83,9	91,3	2002.
2003.	81,9	76,4	81,7	85,7	92,7	2003.
2004.	87,2	77,1	88,4	85,7	90,1	2004.
2005.	87,8	79,9	87,5	92,3	85,3	2005.
2006.	91,4	83,2	91,5	94,5	87,4	2006.
2007.	95,2	83,4	95,8	97,5	86,9	2007.
2008.	96,6	87,8	96,8	99,4	89,6	2008.
2009.	84,4	84,4	81,3	100,2	86,3	2009.
2010.	85,4	87,7	83,4	95,9	79,6	2010.
2011.	87,5	96,3	83,2	105,2	79,0	2011.
2012.	85,6	96,3	82,4	97,7	75,3	2012.
2013.	90,3	101,4	86,4	105,5	77,4	2013.
2014.	83,7	85,4	82,2	89,8	79,1	2014.
2015.	89,8	95,8	87,0	101,0	81,1	2015.
2016.	94,5	98,9	92,2	103,8	82,1	2016.
2017.	98,1	101,1	98,0	97,4	91,3	2017.
2018.	99,3	96,2	99,8	98,5	101,1	2018.
2019.	99,6	97,5	99,9	99,0	100,5	2019.
2020.	100,0	100,0	100,0	100,0	100,0	2020.
2019.						2019.
Авг.	95,2	102,8	96,4	86,4	92,4	Авг.
Септ.	102,6	102,1	107,4	82,4	94,9	Септ.
Окт.	110,3	108,0	115,0	89,4	98,9	Окт.
Нов.	107,2	100,7	109,4	99,8	101,2	Нов.
Дец.	105,1	107,9	103,1	113,5	103,7	Дец.
2020.						2020.
Јан.	92,8	100,5	88,0	113,2	96,4	Јан.
Феб.	98,7	100,4	96,1	109,6	99,1	Феб.
Март	102,7	103,9	99,3	117,2	99,9	Март
Апр.	78,9	98,2	75,1	87,5	99,8	Апр.
Мај	90,9	84,8	93,3	82,7	100,8	Мај
Јун	99,8	87,2	104,1	85,7	98,7	Јун
Јул	101,9	95,4	105,2	89,8	96,0	Јул
Авг.	99,3	104,6	99,4	96,2	95,7	Авг.
Септ.	107,8	102,6	112,2	90,4	98,7	Септ.
Окт.	112,4	108,5	114,1	106,6	101,9	Окт.
Нов.	105,6	107,8	105,2	106,5	102,0	Нов.
Дец.	109,4	106,4	108,7	114,1	105,5	Дец.
2021.						2021.
Јан.	95,2	100,6	87,7	126,8	109,7	Јан.
Феб.	101,2	97,4	97,1	121,1	110,5	Феб.
Март	109,1	109,8	105,9	123,1	106,0	Март
Апр.	106,1	101,2	107,3	102,8	104,0	Апр.
Мај	98,6	79,7	102,5	89,2	101,7	Мај
Јун	104,1	84,7	110,7	82,9	100,0	Јун
Јул	103,6	102,2	106,5	91,2	98,3	Јул

Извор: Републички завод за статистику.

Табела 3.3.

Грађевинарство и саобраћај

	Грађевинарство			Саобраћај		
	Ефективни часови рада у грађевинарству (2020=100)[1]	Вредност изведених грађевинских радова (2020=100)[1]	Број завршених станова (2020=100)[2]	Обим услуга у друмском путничком саобраћају, путнички километри (у млн)	Обим услуга у друмском теретном саобраћају, тонски километри (у млн)	
	1	2	3	4	5	
2000.	155,0	8,7	81,9	3.056	582	2000.
2001.	133,7	11,7	82,8	4.257	475	2001.
2002.	128,6	14,0	109,3	4.086	459	2002.
2003.	168,3	18,5	141,6	3.865	452	2003.
2004.	174,2	31,8	167,2	3.676	277	2004.
2005.	165,2	38,6	167,5	4.820	680	2005.
2006.	165,2	52,4	160,8	4.515	798	2006.
2007.	170,1	64,9	168,7	4.456	1.161	2007.
2008.	165,9	70,8	152,2	4.719	1.112	2008.
2009.	133,5	57,2	168,4	4.582	1.185	2009.
2010.	120,8	54,8	115,7	4.653	1.689	2010.
2011.	125,0	71,8	76,4	4.652	1.907	2011.
2012.	111,6	63,6	91,7	4.640	2.474	2012.
2013.	86,7	48,7	96,7	4.612	2.824	2013.
2014.	87,4	49,9	48,7	4.223	2.959	2014.
2015.	88,5	58,7	50,9	4.601	2.974	2015.
2016.	89,3	69,2	59,7	4.282	4.299	2016.
2017.	94,1	68,3	82,6	4.256	4.981	2017.
2018.	90,9	75,9	88,3	4.951	6.443	2018.
2019.	101,7	105,3	104,8	4.661	8.174	2019.
2020.	100,0	100,0	100,0	3.109	7.742	2020.
2015.						2015.
III	90,0	57,3	48,6	1.144	742	III
IV	95,4	68,3	53,3	1.206	774	IV
2016.	96,3	75,8	81,9	1.192	772	2016.
I	74,0	45,4	54,1	985	1.003	I
II	90,9	66,3	47,7	1.043	1.084	II
III	96,7	81,6	46,4	1.106	1.115	III
IV	95,6	83,5	90,1	1.148	1.096	IV
2017.						2017.
I	76,2	44,4	38,0	971	1.084	I
II	94,1	61,0	40,6	1.120	1.305	II
III	104,8	78,8	112,9	1.137	1.323	III
IV	101,3	88,9	138,0	1.028	1.269	IV
2018.						2018.
I	77,4	49,5	32,7	1.072	1.467	I
II	91,9	73,6	58,8	1.327	1.569	II
III	96,2	86,5	100,9	1.272	1.718	III
IV	98,1	94,0	160,0	1.280	1.689	IV
2019.						2019.
I	79,0	53,1	44,8	1.050	1.907	I
II	94,7	86,6	78,7	1.215	2.026	II
III	103,6	118,3	114,4	1.217	2.095	III
IV	108,9	142,8	145,0	1.179	2.146	IV
2020.						2020.
I	92,8	70,9	149,5	1.251	1.879	I
II	96,8	90,5	59,1	358	1.869	II
III	102,8	102,7	55,2	723	2.152	III
IV	107,6	135,9	136,3	755	1.842	IV
2021.						2021.
I	93,5	83,9	107,2	705	2.264	I
II	109,1	116,0	90,4	912	2.682	II

[1] Ефективни часови рада и вредност изведених грађевинских радова извођача из Републике Србије.

[2] Завршени станови на територији Републике Србије.

Извор: Месечни статистички преглед (РЗС).

Табела 3.4.

Трговина, угоститељство и туризам

	Индекси промета у трговини на мало[1)] (2020=100)		Индекси промета у угоститељству (2020=100)		Туризам				
	Текуће цене	Сталне цене	Текуће цене	Сталне цене	Број туриста (у хиљ.)	Број страних туриста (у хиљ.)	Број ноћења туриста (у хиљ.)	Број ноћења страних туриста (у хиљ.)	
	1	2	3	4	5	6	7	8	
2001.	11,5				2.128		7.197		2001.
2002.	15,6	48,4	35,8	99,0	2.209	311	7.206	738	2002.
2003.	18,6	55,2	40,0	100,1	2.000	340	6.684	792	2003.
2004.	24,0	65,1	43,2	101,4	1.971	391	6.643	851	2004.
2005.	35,6	78,1	50,6	99,6	1.987	452	6.501	990	2005.
2006.	43,4	84,9	57,1	92,2	2.006	466	6.592	1.016	2006.
2007.	56,0	103,5	64,9	98,5	2.305	696	7.329	1.478	2007.
2008.	67,5	110,6	71,8	99,5	2.265	645	7.334	1.399	2008.
2009.	62,0	94,1	70,4	87,9	1.981	639	6.580	1.455	2009.
2010.	67,4	94,4	75,2	88,3	2.001	684	6.413	1.453	2010.
2011.	61,3	77,5	89,0	95,0	2.069	765	6.645	1.643	2011.
2012.	65,5	76,0	92,9	93,6	2.080	810	6.485	1.796	2012.
2013.	66,0	72,2	98,7	93,8	2.192	900	6.567	2.099	2013.
2014.	68,7	73,9	99,3	93,6	2.192	1.029	6.086	2.353	2014.
2015.	69,6	75,1	102,5	95,4	2.437	1.132	6.652	2.490	2015.
2016.	74,9	80,8	109,9	103,1	2.754	1.281	7.534	2.739	2016.
2017.	81,0	84,0	120,6	111,5	3.086	1.497	8.325	3.175	2017.
2018.	86,5	87,6	133,3	123,0	3.431	1.711	9.336	3.658	2018.
2019.	96,3	95,9	132,8	135,0	3.683	1.795	9.903	3.889	2019.
2020.	100,0	100,0	100,0	100,0	1.820	446	6.201	1.265	2020.
2019.									2019.
Авг.	102,3	102,3	140,7	143,8	448	238	1.303	490	Авг.
Септ.	97,1	97,3	147,7	147,3	344	195	906	398	Септ.
Окт.	104,3	104,2	136,0	135,7	332	174	846	372	Окт.
Нов.	101,8	101,6	122,6	121,8	254	130	644	288	Нов.
Дец.	112,2	111,5	138,4	139,8	269	139	686	314	Дец.
2020.									2020.
Јан.	90,6	89,5	158,9	159,8	221	107	690	297	Јан.
Феб.	89,9	88,7	157,9	158,0	233	91	730	236	Феб.
Март	96,5	95,6	96,8	98,5	103	38	345	107	Март
Апр.	77,3	77,3	35,9	37,8	6	1	42	12	Апр.
Мај	97,5	98,5	81,5	81,0	48	3	171	19	Мај
Јун	106,7	107,4	120,9	120,2	170	24	560	58	Јун
Јул	104,6	104,7	96,2	95,5	194	24	737	67	Јул
Авг.	106,7	107,0	107,9	107,2	294	31	1.081	80	Авг.
Септ.	104,8	105,1	108,9	108,5	196	33	698	94	Септ.
Окт.	110,5	110,8	111,3	110,4	168	44	529	126	Окт.
Нов.	102,8	103,1	80,6	80,2	98	27	345	92	Нов.
Дец.	112,1	112,4	78,8	78,5	89	21	275	77	Дец.
2021.									2021.
Јан.	93,6	93,5	148,5	147,9	132	27	449	98	Јан.
Феб.	92,9	92,0	145,9	145,2	145	32	475	103	Феб.
Март	103,9	101,8	113,5	112,7	128	33	418	108	Март
Апр.	113,5	109,7	138,2	136,7	137	37	399	113	Апр.
Мај	114,9	110,4	190,7	187,6	194	54	586	148	Мај
Јун	118,7	113,6	210,8	205,9	253	82	780	216	Јун
Јул	121,9	116,3			345	130	1.180	359	Јул

[1)] Месечне серије не обухватају промет приватних трговинских радњи.

НАПОМЕНА:

Месечни подаци су прелиминарни.

Табела 3.5.

Запосленост и зараде

	Запосленост (у хиљадама), просек		Зараде (у динарима)		Реални индекси јединичних трошкова рада у индустрији (2020 = 100)[4]	
	Број запослених лица[1]	Број незапослених лица[2]	Просечна бруто зарада, укупно[3]	Просечна нето зарада, укупно[3]		
	1	2	3	4	5	
2000.	2.264	722	3.799	2.389		2000.
2001.	2.258	769	8.691	5.840		2001.
2002.	2.208	843	13.260	9.208		2002.
2003.	2.169	947	16.612	11.500		2003.
2004.	2.167	844	20.555	14.108		2004.
2005.	2.171	888	25.514	17.443		2005.
2006.	2.115	913	31.745	21.707		2006.
2007.	2.085	850	38.744	27.759		2007.
2008.	2.082	756	45.674	32.746	78	2008.
2009.	1.985	747	44.147	31.733	78	2009.
2010.	1.901	744	47.450	34.142	72	2010.
2011.	1.866	753	52.733	37.976	69	2011.
2012.	1.866	762	57.430	41.377	71	2012.
2013.	1.865	775	60.708	43.932	68	2013.
2014.	1.845	767	61.426	44.530	73	2014.
2015.	1.896	743	61.145	44.432	71	2015.
2016.	1.921	713	63.474	46.097	73	2016.
2017.	1.977	651	65.976	47.893	75	2017.
2018.	2.053	583	68.629	49.650	81	2018.
2019.	2.101	530	75.814	54.919	90	2019.
2020.	2.149	509	82.984	60.073	101	2020.
2019.						2019.
Авг.	2.109	509	74.768	54.115	94	Авг.
Септ.	2.111	503	74.160	53.698	85	Септ.
Окт.	2.121	501	76.096	55.065	83	Окт.
Нов.	2.137	501	77.879	56.331	86	Нов.
Дец.	2.141	507	82.257	59.772	95	Дец.
2020.						2020.
Јан.	2.123	517	82.836	59.941	106	Јан.
Феб.	2.121	514	80.288	58.132	95	Феб.
Март	2.110	513	82.320	59.681	94	Март
Апр.	2.112	513	81.486	58.932	121	Апр.
Мај	2.136	523	81.464	58.892	107	Мај
Јун	2.142	526	82.572	59.740	100	Јун
Јул	2.154	518	83.016	60.029	99	Јул
Авг.	2.154	508	80.901	58.513	98	Авг.
Септ.	2.171	499	82.515	59.698	93	Септ.
Окт.	2.192	495	82.056	60.109	91	Окт.
Нов.	2.190	493	84.201	60.926	98	Нов.
Дец.	2.185	491	90.849	66.092	104	Дец.
2021.						2021.
Јан.	2.183	510	87.058	63.109	108	Јан.
Феб.	2.185	514	85.864	62.280	97	Феб.
Март	2.188	534	89.894	65.289	96	Март
Апр.	2.204	549	89.582	64.948	96	Апр.
Мај	2.209	548	89.720	65.025	103	Мај
Јун	2.213	541	89.793	65.070	99	Јун
Јул	2.230	519				Јул

Извор: Централни регистар обавезног социјалног осигурања, Републички завод за статистику, Национална служба за запошљавање, Народна банка Србије.

[1] Број запослених код правних лица и број предузетника и запослених код њих (не укључује регистроване индивидуалне пољопривреднике).

[2] Незапосленим лицима се од јула 2004. године, у складу са законом, сматрају само активна незапослена лица а не сва лица са евиденције НСЗ.

[3] Од 2018. године зараде су према новој методологији и на основу евиденције Пореске управе. Зараде пре 2018. су према старој методологији и извору.

[4] Јединични трошкови рада израчунати од стране Народне банке Србије.

Табела 3.6.

Цене произвођача

(стопе раста у %)

	Годишње стопе у %[1]		Месечне стопе у %[2]		
	Цене произвођача индустријских производа за домаће тржиште	Цене произвођача производа пољопривреде и рибарства	Цене произвођача индустријских производа за домаће тржиште	Цене произвођача производа пољопривреде и рибарства	
	1	2	3	4	
1997.	9,8	15,0	0,8	1,2	1997.
1998.	40,7	35,7	2,9	2,6	1998.
1999.	58,2	64,3	4,0	4,3	1999.
2000.	143,8	161,2	7,9	8,9	2000.
2001.	29,0	26,0	2,2	2,0	2001.
2002.	6,2	-2,9	0,5	-0,2	2002.
2003.	4,6	11,0	0,4	0,9	2003.
2004.	12,0	10,4	1,0	0,9	2004.
2005.	15,4	11,8	1,0	0,9	2005.
2006.	7,3	7,3	0,6	0,6	2006.
2007.	9,8	27,2	0,8	2,1	2007.
2008.	9,0	13,5	0,8	1,1	2008.
2009.	7,4	-4,8	0,6	-0,4	2009.
2010.	16,2	29,3	1,3	2,3	2010.
2011.	9,7	3,0	0,8	0,3	2011.
2012.	6,4	35,4	0,5	2,6	2012.
2013.	0,8	-11,6	0,1	-0,9	2013.
2014.	0,2	-7,9	0,0	-1,0	2014.
2015.	0,7	-2,2	0,0	-0,3	2015.
2016.	2,2	3,0	0,2	0,0	2016.
2017.	2,6	8,3	0,2	0,5	2017.
2018.	1,1	-8,6	0,1	-0,1	2018.
2019.	1,2	0,8	0,1	-0,7	2019.
2020.	-1,8	8,5	-0,2	0,5	2020.
2019.					2019.
Септ.	-0,2	1,0	0,1	-2,3	Септ.
Окт.	-0,8	1,3	0,2	-0,2	Окт.
Нов.	-0,2	1,5	0,0	1,4	Нов.
Дец.	1,2	0,8	0,1	1,4	Дец.
2020.					2020.
Јан.	1,6	-0,6	0,3	1,2	Јан.
Феб.	0,6	-0,5	-0,5	2,4	Феб.
Март	-0,9	1,1	-0,9	0,1	Март
Апр.	-3,1	0,1	-1,6	-0,5	Апр.
Мај	-4,1	1,8	-0,9	0,5	Мај
Јун	-2,7	6,9	0,8	-1,4	Јун
Јул	-1,9	10,3	0,8	1,1	Јул
Авг.	-1,8	4,1	-0,2	-0,9	Авг.
Септ.	-2,4	8,1	-0,5	-1,9	Септ.
Окт.	-2,2	10,9	0,4	3,8	Окт.
Нов.	-2,4	11,8	-0,2	1,9	Нов.
Дец.	-1,8	8,5	0,7	0,2	Дец.
2021.					2021.
Јан.	-1,9	7,4	1,4	4,7	Јан.
Феб.	0,5	8,5	1,5	1,9	Феб.
Март	3,8	9,4	1,9	-0,2	Март
Апр.	7,2	13,9	0,9	2,0	Апр.
Мај	9,9	20,4	1,3	3,4	Мај
Јун	9,4	30,2	0,7	-1,2	Јун
Јул	9,9	30,7	1,3	0,9	Јул
Авг.	11,0	-	0,8	-	Авг.

[1] За године: децембар текуће године према децембру претходне године, а за месечне: текући месец према истом месецу претходне године.

[2] За године: просечна месечна стопа раста.

Табела 3.7.

Потрошачке цене

(стопе раста у %)

	Годишње стопе, у %[1]									
	Потрошачке цене (ИПЦ) - укупно	Храна и безалкохолна пића	Непрерађена храна	Прерађена храна	Индустријски производи без хране и енергије	Енергија	Услуге	ИПЦ без енергије	ИПЦ без енергије и непрерађене хране	ИПЦ без енергије, хране, алкохола и цигарета
	1	2	3	4	5	6	7	8	9	10
2007.	11,0	18,4	24,3	15,6	7,3	10,5	4,3	11,1	9,1	4,4
2008.	8,6	13,8	17,7	11,8	5,6	4,6	6,5	9,4	7,9	5,1
2009.	6,6	0,8	-1,7	2,2	8,9	14,2	9,2	5,2	6,6	8,3
2010.	10,3	10,7	10,8	10,6	9,1	13,0	8,9	9,7	9,6	8,2
2011.	7,0	6,4	-0,5	9,9	6,3	11,1	5,4	6,2	7,4	5,3
2012.	12,2	15,4	24,0	11,1	12,8	8,2	8,5	13,0	11,1	8,2
2013.	2,2	-2,5	-6,1	-0,4	5,7	3,5	4,5	2,0	3,5	4,2
2014.	1,7	2,2	5,4	0,5	0,6	-0,3	3,9	2,1	1,5	2,3
2015.	1,5	-0,1	-4,5	2,5	3,0	1,5	2,0	1,5	2,6	1,6
2016.	1,6	0,4	-0,4	0,9	1,8	3,3	1,6	1,3	1,5	1,5
2017.	3,0	4,2	8,5	1,9	2,0	3,8	2,1	2,9	2,0	1,3
2018.	2,0	2,7	6,4	0,8	0,9	2,2	2,3	2,0	1,3	1,0
2019.	1,9	2,0	1,1	2,4	1,3	2,4	2,1	1,8	1,9	1,1
2020.	1,3	1,9	-0,9	3,3	2,1	-4,6	3,0	2,3	2,8	2,1
2019.										
Септ.	1,1	1,0	-1,7	2,3	1,3	-0,5	2,2	1,5	1,9	1,3
Окт.	1,0	0,7	-2,7	2,4	1,2	-0,9	2,1	1,3	1,9	1,1
Нов.	1,5	2,0	0,8	2,6	1,3	-0,4	2,1	1,8	1,9	1,2
Дец.	1,9	2,0	1,1	2,4	1,3	2,4	2,1	1,8	1,9	1,1
2020.										
Јан.	2,0	2,3	1,3	2,8	1,2	3,3	2,0	1,8	1,9	1,0
Феб.	1,9	1,5	-1,5	3,1	0,8	2,7	3,3	1,8	2,3	1,5
Март	1,3	0,4	-4,4	3,2	1,0	0,9	3,3	1,4	2,4	1,6
Апр.	0,6	0,3	-4,9	3,5	0,9	-2,9	3,0	1,3	2,3	1,4
Мај	0,7	2,1	-0,5	3,7	0,7	-5,8	2,9	1,9	2,3	1,3
Јун	1,6	4,4	6,0	3,7	0,9	-5,5	3,1	2,8	2,4	1,4
Јул	2,0	4,3	6,3	3,4	1,4	-3,6	3,3	3,1	2,6	1,7
Авг.	1,9	3,5	3,8	3,4	1,4	-2,7	3,3	2,7	2,6	1,9
Септ.	1,8	3,5	4,4	3,0	1,5	-2,5	2,9	2,6	2,4	1,7
Окт.	1,8	3,4	4,0	3,1	1,8	-3,2	2,9	2,7	2,5	1,9
Нов.	1,7	3,1	3,1	3,1	1,9	-3,7	3,0	2,7	2,6	2,0
Дец.	1,3	1,9	-0,9	3,3	2,1	-4,6	3,0	2,3	2,8	2,1
2021.										
Јан.	1,1	0,4	-4,6	2,9	1,9	-2,2	3,1	1,7	2,6	2,1
Феб.	1,2	-0,3	-5,8	2,5	2,3	0,5	2,0	1,2	2,2	1,8
Март	1,8	0,3	-3,8	2,3	2,3	3,1	2,2	1,5	2,3	1,8
Апр.	2,8	1,7	-0,4	2,7	2,2	7,0	2,3	2,1	2,4	1,8
Мај	3,6	2,4	1,6	2,8	2,5	10,1	2,5	2,5	2,6	2,0
Јун	3,3	1,2	-1,9	2,8	2,9	10,7	2,1	2,0	2,6	2,0
Јул	3,3	1,7	-0,9	2,9	2,6	9,8	2,1	2,1	2,5	1,9
Авг.	4,3	5,2	9,8	3,0	2,9	9,5	1,6	3,4	2,5	1,8

[1] За године: децембар текуће године према децембру претходне године, а за месечне: текући месец према истом месецу претходне године.

[2] За године: просечна месечна стопа раста.

Месечне стопе, у %[2)]										
Потрошачке цене (ИПЦ) - укупно	Храна и безалкохолна пића	Непрерађена храна	Прерађена храна	Индустријски производи без хране и енергије	Енергија	Услуге	ИПЦ без енергије	ИПЦ без енергије и непрерађене хране	ИПЦ без енергије, хране, алкохола и цигарета	
11	12	13	14	15	16	17	18	19	20	
0,9	1,4	2,0	1,2	0,6	0,8	0,3	0,9	0,7	0,4	2007.
0,7	1,1	1,5	0,9	0,5	0,4	0,5	0,8	0,6	0,4	2008.
0,5	0,1	0,0	0,2	0,7	1,1	0,7	0,4	0,5	0,7	2009.
0,8	0,9	0,9	0,8	0,7	1,0	0,7	0,8	0,8	0,7	2010.
0,6	0,5	0,0	0,8	0,5	0,9	0,4	0,5	0,6	0,4	2011.
1,0	1,2	1,9	0,9	1,0	0,7	0,7	1,0	0,9	0,7	2012.
0,2	-0,2	-0,4	0,0	0,5	0,3	0,4	0,2	0,3	0,4	2013.
0,2	0,2	0,5	0,0	0,1	0,0	0,3	0,2	0,1	0,2	2014.
0,1	0,0	-0,3	0,2	0,3	0,1	0,2	0,1	0,2	0,1	2015.
0,1	0,1	0,0	0,1	0,2	0,3	0,1	0,1	0,1	0,1	2016.
0,2	0,4	0,8	0,2	0,2	0,3	0,2	0,2	0,2	0,1	2017.
0,2	0,2	0,6	0,1	0,1	0,2	0,2	0,2	0,1	0,1	2018.
0,1	0,2	0,1	0,2	0,1	0,2	0,2	0,1	0,1	0,1	2019.
0,1	0,2	0,0	0,3	0,2	-0,4	0,2	0,2	0,2	0,2	2020.
										2019.
-0,5	-0,5	-2,2	0,4	0,0	-0,1	-1,2	-0,5	-0,3	-0,6	Септ.
0,1	0,0	-0,6	0,3	0,3	0,4	0,0	0,1	0,2	0,2	Окт.
0,2	0,3	0,6	0,2	0,1	-0,1	0,2	0,2	0,1	0,2	Нов.
0,5	1,0	2,7	0,1	0,0	1,2	0,1	0,4	0,1	0,0	Дец.
										2020.
0,6	1,6	3,9	0,5	-0,2	0,2	0,3	0,6	0,2	0,0	Јан.
0,6	1,2	2,4	0,6	0,0	-0,6	1,3	0,8	0,6	0,3	Феб.
-0,1	0,1	-0,4	0,3	0,3	-0,9	-0,4	0,0	0,1	0,0	Март
0,0	1,2	3,1	0,2	0,5	-3,1	0,0	0,6	0,2	0,3	Апр.
-0,2	0,3	0,3	0,3	0,1	-2,5	0,1	0,2	0,1	0,1	Мај
0,6	1,2	3,1	0,2	-0,1	0,0	1,0	0,7	0,4	0,5	Јун
0,2	-1,4	-4,0	0,0	0,6	1,9	0,9	0,0	0,5	0,5	Јул
-0,1	-1,4	-4,7	0,2	-0,1	0,9	0,9	-0,3	0,3	0,4	Авг.
-0,5	-0,5	-1,7	0,0	0,1	0,1	-1,6	-0,6	-0,5	-0,8	Септ.
0,1	-0,1	-0,9	0,3	0,6	-0,3	0,1	0,2	0,3	0,4	Окт.
0,0	0,1	-0,3	0,2	0,2	-0,5	0,2	0,1	0,2	0,2	Нов.
0,1	-0,2	-1,3	0,3	0,2	0,3	0,1	0,0	0,2	0,2	Дец.
										2021.
0,4	0,1	0,0	0,2	-0,4	2,7	0,4	0,0	0,0	0,0	Јан.
0,6	0,4	1,1	0,1	0,4	2,2	0,2	0,3	0,2	0,0	Феб.
0,5	0,6	1,7	0,1	0,2	1,7	-0,2	0,3	0,1	0,0	Март
1,1	2,6	6,7	0,6	0,4	0,6	0,2	1,1	0,4	0,3	Апр.
0,5	1,0	2,3	0,4	0,3	0,3	0,3	0,6	0,3	0,3	Мај
0,3	0,0	-0,5	0,2	0,3	0,5	0,6	0,2	0,4	0,4	Јун
0,2	-0,9	-3,0	0,2	0,4	1,0	0,9	0,1	0,5	0,4	Јул
0,9	2,0	5,6	0,3	0,2	0,6	0,4	0,9	0,3	0,3	Авг.

IV. Фискални сектор

Табела 4.1.

Јавне финансије

(износ у милионима динара, стање крајем периода)

	Консолидовани јавни приходи	Консолидовани јавни расходи	Фискални биланс опште државе	
	1	2	3	
2005.	755.987,1	735.247,8	20.739,3	2005.
2006.	906.443,6	937.308,5	-30.864,9	2006.
2007.	1.046.843,8	1.091.878,3	-45.034,5	2007.
2008.	1.193.462,6	1.265.501,8	-72.039,2	2008.
2009.	1.200.776,7	1.327.913,5	-127.136,8	2009.
2010.	1.278.434,7	1.419.450,6	-141.015,9	2010.
2011.	1.362.641,1	1.526.125,0	-163.483,9	2011.
2012.	1.472.118,2	1.717.306,2	-245.188,1	2012.
2013.	1.538.053,8	1.750.150,4	-212.096,6	2013.
2014.	1.620.752,1	1.878.878,5	-258.126,4	2014.
2015.	1.694.831,1	1.843.965,5	-149.134,3	2015.
2016.	1.842.651,8	1.896.659,3	-54.007,5	2016.
2017.	1.973.402,7	1.921.100,1	52.302,6	2017.
2018.	2.105.266,9	2.073.041,8	32.225,1	2018.
2019.	2.278.558,4	2.289.671,9	-11.113,5	2019.
2020.	2.254.959,2	2.697.744,6	-442.785,4	2020.
2019.				2019.
Авг.	178.660,7	179.860,5	-1.199,7	Авг.
Септ.	181.107,1	183.991,1	-2.884,0	Септ.
Окт.	206.620,1	194.598,2	12.021,9	Окт.
Нов.	196.241,7	197.707,2	-1.465,6	Нов.
Дец.	229.312,0	286.043,9	-56.731,9	Дец.
2020.				2020.
Јан.	181.747,5	178.698,4	3.049,1	Јан.
Феб.	182.421,4	190.267,1	-7.845,7	Феб.
Март	172.804,9	220.169,1	-47.364,2	Март
Апр.	149.775,5	204.524,3	-54.748,8	Апр.
Мај	138.406,9	265.720,5	-127.313,6	Мај
Јун	187.491,2	263.411,3	-75.920,1	Јун
Јул	210.472,8	229.594,3	-19.121,5	Јул
Авг.	190.456,9	201.366,0	-10.909,2	Авг.
Септ.	186.636,4	207.263,4	-20.626,9	Септ.
Окт.	208.649,7	194.338,5	14.311,2	Окт.
Нов.	207.966,1	215.273,7	-7.307,6	Нов.
Дец.	238.129,9	327.118,1	-88.988,2	Дец.
2021.				2021.
Јан.	189.442,8	178.019,6	11.423,2	Јан.
Феб.	202.111,2	197.446,7	4.664,5	Феб.
Март	202.939,5	231.705,0	-28.765,5	Март
Апр.	217.542,3	212.634,1	4.908,2	Апр.
Мај	206.283,9	261.753,2	-55.469,2	Мај
Јун	267.576,3	243.105,3	24.471,0	Јун
Јул	251.186,2	218.392,9	32.793,3	Јул

Извор: Министарство финансија Републике Србије.

Табела 4.2.

Нето позиција државе код банкарског сектора

(износ у милионима динара, стање крајем периода)

	Нето позиција државе код банкарског сектора[1]									
	Нето позиција код НБС							Нето позиција код банака		
	Кредити НБС држави			Депозити државе код НБС			Нето (3-6)	Кредити банака држави		
	Динарски и девизно индексирани	Девизни	Свега (1+2)	Динарски и девизно индексирани	Девизни	Свега (4+5)		Динарски и девизно индексирани	Девизни	Свега (8+9)
	1	2	3	4	5	6	7	8	9	10
1999.	4.268	1.446	5.714	568	306	874	4.840	3.897	258	4.155
2000.	5.477	1.453	6.930	1.977	4.482	6.459	471	5.822	1.492	7.314
2001.	14.685	1.479	16.164	3.733	7.259	10.992	5.172	7.051	1.732	8.783
2002.	21.295	1.509	22.804	5.101	6.159	11.260	11.544	5.668	7.313	12.981
2003.	19.760	0	19.760	14.312	18.107	32.419	-12.659	4.149	9.756	13.905
2004.	22.407	0	22.407	28.065	9.993	38.058	-15.651	8.868	13.995	22.863
2005.	16.330	181	16.511	46.642	18.810	65.452	-48.941	7.146	18.658	25.804
2006.	16.450	0	16.450	29.101	103.446	132.547	-116.097	6.854	16.626	23.480
2007.	10.811	0	10.811	39.139	82.001	121.140	-110.329	7.132	8.269	15.401
2008.	10.892	21	10.913	30.550	41.472	72.022	-61.109	10.871	7.828	18.699
2009.	11.297	3	11.300	70.702	49.389	120.091	-108.791	101.320	18.037	119.357
2010.	1.315	4	1.319	63.014	54.173	117.187	-115.868	165.535	45.235	210.770
2011.	1.270	5	1.275	58.180	99.498	157.677	-156.402	152.289	71.505	223.794
2012.	1.221	6	1.228	67.678	106.081	173.759	-172.532	201.248	120.843	322.090
2013.	1.162	4	1.166	111.281	148.647	259.928	-258.762	241.136	129.245	370.381
2014.	1.232	5	1.236	131.994	166.254	298.248	-297.012	310.369	181.890	492.259
2015.	1.185	6	1.191	158.466	130.475	288.941	-287.750	360.321	210.338	570.659
2016.	3.737	273	4.010	134.310	122.474	256.784	-252.774	402.130	267.388	669.518
2017.	3.843	238	4.081	163.749	103.049	266.798	-262.717	402.119	255.882	658.001
2018.	999	4305[2]	5.304	181.894	102.045	283.939	-278.635	438.447	229.670	668.117
2019.	983	11	994	255.810	141.342	397.152	-396.158	499.660	207.579	707.238
2020.	93.205	13	93.217	206.264	195.941	402.206	-308.988	584.884	191.770	776.654
2019.										
Септ.	983	34	1.016	301.342	138.676	440.018	-439.002	476.303	205.747	682.050
Окт.	981	37	1.017	325.839	149.320	475.159	-474.142	479.034	209.732	688.766
Нов.	989	36	1.026	302.381	151.321	453.702	-452.676	493.503	210.378	703.881
Дец.	983	11	994	255.810	141.342	397.152	-396.158	499.660	207.579	707.238
2020.										
Јан.	975	14	989	273.823	144.446	418.269	-417.280	515.001	203.017	718.018
Феб.	962	11	972	279.674	132.224	411.898	-410.925	532.204	195.512	727.716
Март	977	16	993	244.007	111.596	355.603	-354.610	548.494	184.134	732.627
Апр.	71.149	14	71.164	198.148	116.843	314.990	-243.827	492.715	185.969	678.684
Мај	98.230	19	98.249	155.331	310.133	465.464	-367.215	515.371	196.340	711.711
Јун	98.217	24	98.240	198.526	221.791	420.317	-322.076	533.572	199.425	732.997
Јул	98.182	23	98.205	191.076	218.714	409.790	-311.585	549.190	202.007	751.197
Авг.	98.286	21	98.307	190.783	208.939	399.723	-301.416	560.329	202.343	762.672
Септ.	98.442	21	98.463	177.546	195.786	373.332	-274.869	566.685	199.896	766.581
Окт.	92.850	19	92.869	207.935	186.164	394.099	-301.230	567.207	198.097	765.304
Нов.	93.070	20	93.090	230.576	180.062	410.638	-317.548	574.612	196.865	771.477
Дец.	93.205	13	93.217	206.264	195.941	402.206	-308.988	584.884	191.770	776.654
2021.										
Јан.	91.591	18	91.610	250.300	201.640	451.939	-360.330	602.656	192.654	795.310
Феб.	90.902	22	90.924	268.122	177.895	446.017	-355.093	608.353	171.865	780.219
Март	89.281	28	89.308	249.402	296.447	545.849	-456.540	624.496	160.378	784.874
Апр.	85.956	28	85.984	239.784	276.303	516.087	-430.103	617.151	163.859	781.010
Мај	86.123	29	86.151	228.866	274.343	503.208	-417.057	636.866	166.838	803.704
Јун	84.053	16	84.069	268.324	257.367	525.691	-441.622	639.394	168.087	807.481
Јул	83.960	17	83.977	309.571	251.395	560.967	-476.990	649.153	169.535	818.688
Авг.	84.050	23	84.073	300.838	272.073	572.911	-488.838	665.714	169.574	835.288

[1] Укључени и локални нивои власти.

[2] Повећање девизних потраживања НБС резултат је стицања тих потраживања по основу деобе стечајне масе. Народна банка Србије на основу закона и уговора обавља послове за Републику Србију, као што су вођење појединих динарских и девизних рачуна, обављање послова фискалног агента и спровођење активности у вези с повлачењем средстава и отплатом обавеза према иностранству.

НАПОМЕНА:

Од 31. децембра 2014. године ступио је на снагу нови Контни оквир за банке и друге финансијске организације, усклађен са Међународним рачуноводственим стандардима.

Нето позиција државе код банкарског сектора[1)]					
Нето позиција код банака				Свега (7+14)	
Депозити државе код банака			Нето (10-13)		
Динарски и девизно индексирани	Девизни	Свега (11+12)			
11	12	13	14	15	
1.753	38	1.791	2.364	7.204	1999.
3.952	224	4.176	3.138	3.609	2000.
7.650	456	8.106	677	5.849	2001.
15.979	9.734	25.713	-12.732	-1.188	2002.
11.740	5.453	17.193	-3.288	-15.947	2003.
10.750	3.598	14.348	8.515	-7.136	2004.
14.399	5.566	19.965	5.839	-43.102	2005.
25.646	4.475	30.121	-6.641	-122.738	2006.
26.933	4.377	31.310	-15.909	-126.238	2007.
20.519	5.618	26.137	-7.438	-68.547	2008.
22.244	6.545	28.789	90.568	-18.223	2009.
13.699	16.646	30.346	180.425	64.557	2010.
15.351	16.685	32.036	191.758	35.356	2011.
17.943	30.364	48.307	273.783	101.251	2012.
17.767	44.031	61.798	308.583	49.821	2013.
32.468	64.965	97.434	394.825	97.813	2014.
23.326	79.031	102.357	468.302	180.552	2015.
24.357	71.729	96.086	573.432	320.658	2016.
26.408	46.150	72.558	585.444	322.727	2017.
32.823	39.611	72.434	595.682	317.047	2018.
65.473	39.303	104.776	602.463	206.305	2019.
72.778	35.369	108.148	668.506	359.518	2020.
					2019.
68.725	40.881	109.607	572.443	133.441	Септ.
69.373	40.680	110.052	578.713	104.571	Окт.
68.229	40.270	108.498	595.382	142.706	Нов.
65.473	39.303	104.776	602.463	206.305	Дец.
					2020.
65.967	39.704	105.671	612.347	195.067	Јан.
69.549	39.662	109.211	618.505	207.580	Феб.
69.743	39.290	109.033	623.595	268.985	Март
68.538	38.735	107.273	571.411	327.584	Апр.
69.380	38.433	107.813	603.898	236.683	Мај
72.091	37.276	109.366	623.630	301.554	Јун
71.239	36.646	107.885	643.312	331.728	Јул
70.936	36.595	107.531	655.141	353.725	Авг.
72.604	36.047	108.651	657.930	383.061	Септ.
72.762	35.409	108.171	657.133	355.903	Окт.
73.619	35.090	108.708	662.768	345.220	Нов.
72.778	35.369	108.148	668.506	359.518	Дец.
					2021.
74.932	35.045	109.976	685.334	325.004	Јан.
77.478	35.035	112.513	667.705	312.612	Феб.
80.877	35.508	116.385	668.489	211.949	Март
80.627	34.692	115.319	665.691	235.588	Апр.
82.557	34.112	116.669	687.035	269.978	Мај
83.991	33.883	117.874	689.608	247.986	Јун
83.914	32.944	116.857	701.831	224.841	Јул
85.283	32.926	118.210	717.078	228.240	Авг.

Методолошка објашњења табела

Дефиниције монетарних агрегата и других финансијских инструмената усаглашене су са Системом националних рачуна и монетарном и финансијском статистиком, коју користи и ММФ при објављивању података за све земље у статистичкој публикацији IFS (International Financial Statistics).

Методологија је, ради усаглашавања с међународним стандардима у области статистичког извештавања, у претходним годинама у више наврата мењана.

– Јула 2008. године, ступио је на снагу Контни оквир за банке и друге финансијске организације, који је захтевао знатно усаглашавање методологија за прикупљање података.

– У августу 2010. године, ступила је на снагу нова уредба о класификацији делатности, што се одразило на начин приказивања података у публикацији, па су, у складу с њом, извршене промене у серији података.

– Децембра 2014. године, ступио је на снагу Контни оквир за банке и друге финансијске организације, који је усклађен с Међународним рачуноводственим стандардима. Од тада се категорија „Готовински кредити" код сектора становништва приказује издвојено и искључује се из категорије „Остали кредити".

– Јануара 2018. године, ступио је на снагу нови Контни оквир, како би се обезбедила потребна структура података ради омогућавања примене МСФИ 9 у банкама и Народној банци Србије.

У претходном периоду, у више наврата, вршено је усаглашавање са Системом националних рачуна (SNA2008) и Европским системом рачуна (ESA2010), због чега је мењана секторска класификација институционалних јединица. Извршена је подела по институционалним секторима, у складу са Европским системом рачуна, што је имало за последицу прекиде у временским серијама података, тако да су од децембра 2014. године уведене следеће промене:

– повезане институционалне јединице које улазе или не улазе у круг консолидације (из сектора финансија и осигурања, јавних предузећа, привредних друштава, страних лица и других комитената) распоређене су на припадајуће секторе и више се не приказују одвојено;

– као критеријуми за утврђивање тога да ли се предузеће сматра јавним предузећем или привредним друштвом користе се критеријуми власништва, контроле и управљања; због тога је крајем 2014. забележено веће учешће кредита јавним предузећима у укупним кредитима него претходних година;

– због прекласификације Агенције за осигурање депозита из сектора осигурања (друге финансијске организације) у сектор државе, почев од јуна 2016. године, на рачунима НБС дошло је до раста девизних депозита државе и њиховог пада код других финансијских организација. Да би се добила упоредива серија података, по основу спровођења ове прекласификације, урађена је ревизија статистичких података почев од децембра 2014. године.

I. Монетарна и финансијска статистика

(Таб. 1.1.1. до 1.3.14, 2.5, 2.6)

1. Монетарна статистика

(Таб. 1.1.1. до 1.1.21, 2.5, 2.6)

За прикупљање и обраду података монетарне статистике у Србији надлежна је НБС. Монетарна статистика обухвата билансе НБС и осталих депозитних институција и консолидовани биланс банкарског сектора. Подаци у билансним прегледима и табелама изведеним из биланса класификују се према институционалним секторима (домаћи сектори и иностранство) и финансијским инструментима.

У монетарној статистици се користи следећа категоризација домаћих сектора:

(1) сектор финансија и осигурања,
(2) сектор привреде (нефинансијске корпорације),
(3) јавни сектор,
(4) сектор становништва, и
(5) сектор осталих комитената (непрофитне институције које служе становништву).

Сектор финансија и осигурања обухвата корпорације ангажоване у финансијском посредовању (банке и друге финансијске институције). Банке укључују НБС и остале депозитне институције. Друге финансијске институције укључују: друштва за осигурање, пензијске фондове, финансијски лизинг, помоћне делатности у пружању финансијских услуга и осигурању (друштва за управљање пензијским и инвестиционим фондовима, Београдска берза, Централни регистар, Комисија за хартије од вредности, брокерско-дилерска друштва, мењачи – за сада само преко банака), делатност холдинг компанија, инвестиционе фондове, фондове очувања вредности имовине (новчане фондове) и остале услуге кредитирања и финансирања.

Сектор привреде (предузећа) укључује јавна предузећа и привредна друштва. Јавна предузећа су предузећа која обављају активности у општем (јавном) интересу и која је основала држава. У оквиру привредних друштава обухваћени су и комитенти банака у области здравства и образовања који се не финансирају из буџета (приватне клинике, болнице, школе и остале институције које накнаде за своје

услуге наплаћују на основу трошкова производње).

Јавни сектор (држава) укључује републички ниво Србије (буџет, управу и фондове), државну заједницу Србије и Црне Горе до ликвидације стања на њиховим рачунима и посебно локалне нивое власти (покрајинске и општинске буџете и фондове).

Државна заједница приказује заједничке приходе и расходе својих конституената.

Сектор становништва укључује домаћа физичка лица, страна физичка лица – резиденте, приватна домаћинства са запосленим лицима, регистроване пољопривредне произвођаче и предузетнике.

Сектор осталих комитената (непрофитне институције које служе становништву) обухвата правна и физичка лица регистрована за производњу добара и услуга у политичке или пословне сврхе којима није циљ стварање профита (хуманитарне, филантропске и трговачке асоцијације, удружења послодаваца и друге асоцијације које промовишу интерес друштвених група које их контролишу или финансирају). Ова категорија обухвата синдикате, професионална удружења (осим удружења финансијског сектора) и академска друштва, удружења за заштиту потрошача, политичке странке, цркве, верске заједнице, културне, рекреативне и аматерске спортске клубове, добровољне организације и др.

Подаци о потраживањима и обавезама односе се на стање на крају периода у милионима динара, при чему се девизне позиције исказују у динарској противвредности по средњем дневном курсу за девизе на крају периода.

Основни монетарни агрегати
(Таб. 1.1.1, 1.1.2, 1.1.4, 1.1.5. и 1.1.17. до 1.1.19)

У наведеним табелама исказују се подаци о неким основним монетарним агрегатима: новчаној маси и примарном новцу, према ужим и ширим дефиницијама. Новчана маса М1 обухвата готов новац у оптицају и средства на жиро, текућим и другим рачунима власника новчаних средстава у пасиви банака, укључујући и новчана средства на рачунима локалних нивоа власти, тј. рачуне с којих се могу вршити плаћања без икаквих ограничења.

Новчана маса М2, поред М1, укључује остале динарске депозите, краткорочне и дугорочне.

Новчана маса М3, поред М2, укључује краткорочне и дугорочне девизне депозите (без тзв. старе девизне штедње).

Динарски примарни новац, тј. примарни новац по ужој дефиницији, обухвата готов новац у оптицају, банкарске динарске резерве и динарске резерве других сектора уколико постоје код НБС.

Примарни новац по широј дефиницији укључује још и девизне депозите банака код НБС.

Биланс НБС
(Табела 1.1.2)

Биланс НБС приказује сва потраживања и обавезе НБС које произлазе из њеног пословања у земљи и из односа са иностранством.

На страни активе приказани су токови креирања примарног новца, а на страни пасиве облици држања примарног новца.

У појединим колонама обухваћене су следеће обавезе и потраживања НБС:

Актива

Девизне резерве (колона 4) обухватају монетарно злато, СПВ, девизе и ефективни страни новац, као и иностране хартије од вредности. Остала потраживања од иностранства (колона 5) обухватају клиринг и друга краткорочна потраживања од иностранства. Потраживања од државе код централне банке укључују динарска и девизна потраживања НБС од државе. Потраживања од банака (колона 12) обухватају динарска и девизна, краткорочна и дугорочна потраживања од банака. Потраживања од јавних предузећа, небанкарских финансијских организација и других сектора исказана су одвојено. У осталој активи (колона 20) приказана су остала потраживања (разна потраживања у обрачуну, временска разграничења, средства на пролазним и привременим рачунима, трајна средства и сл.).

Пасива

Девизна пасива НБС (колона 3) обухвата: коришћење кредита ММФ-а и других страних кредитора, доспеле обавезе према ММФ-у, као и друге краткорочне и дугорочне обавезе према нерезидентима. Динарски примарни новац (колона 13), тј. динарске обавезе НБС, обухвата готов новац у оптицају и банкарске динарске резерве код НБС (обавезна резерва банака и слободне резерве, које чине жиро рачуни банака и готовина у каси, као и депозитни вишкови банака), динарске резерве других сектора, пре свега локалног нивоа власти. Обавезна резерва банака у девизама и други девизни депозити банака код НБС укључени су у ширу дефиницију примарног новца (колона 15). Посебно су приказани депозити државе, орочени и други

динарски депозити других сектора и ограничени депозити, који се углавном односе на средства банака у ликвидацији. Обавезе НБС по репо трансакцијама такође су посебно исказане, као и рачуни капитала и рачуни ММФ-а код НБС.

У осталој пасиви приказане су остале обавезе у обрачуну, разграничене обавезе и сл.

Биланс банака
(Табела 1.1.3)

Биланс банака обухвата потраживања и обавезе банака на територији РС. Биланс је агрегатни, тј. укључује и међусобне обавезе и потраживања банака, као и обавезе и потраживања од НБС.

У појединим колонама обухваћене су следеће обавезе и потраживања:

Актива

Код девизних потраживања (колона 3) приказани су девизни рачуни код банака у иностранству (колона1), као и остала потраживања од иностранства (колона 2).

Потраживања од државе (колона 6) укључује потраживања од РС без локалних органа власти.

Потраживања од НБС (колона 15) обухватају динарска и девизна средства која банке држе код НБС.

Потраживања од других комитената (колона 22) обухватају динарске и девизне кредите и друга потраживања банака од привреде, становништва, локалних органа власти и других комитената.

Потраживања су приказана у бруто износима, тј. без умањења за исправке вредности.

Фиксна и остала актива (колоне 24 и 25) обухватају трајна средства и остала потраживања, као што су потраживања у обрачуну, разграничена потраживања, потраживања из интерних односа и сл.

Пасива

Девизна пасива (колона 1) обухвата обавезе по краткорочним и дугорочним кредитима и депозитима у страној валути према нерезидентима.

Депозити по виђењу (колона 11) приказани су по секторима и представљају средства на њиховим рачунима (трансакциони депозити) с којих се врше директна плаћања (жиро и текући рачуни и други трансакциони депозити).

По секторима, односно по држаоцима, приказани су динарски штедни и орочени депозити, као и девизни депозити.

У обавезама према НБС (колона 26) приказане су динарске и девизне обавезе према НБС.

Капитал и резерве посебно су исказани, као и резервисања за губитке по кредитима и за друге губитке. Остала пасива садржи разне обавезе које се нису могле класификовати по инструментима.

Консолидовани биланс банкарског система
(Табела 1.1.4)

Консолидовани биланс банака обухвата сва потраживања и обавезе НБС и банака према иностранству и небанкарским секторима у земљи. Потраживања и обавезе између НБС и банака, као и самих банака, консолидовани су, тј. међусобно пребијени.

У активи су приказана потраживања према иностранству и домаћим комитентима, а у пасиви обавезе према иностранству и домаћим комитентима. Депозити су груписани у монетарне агрегате М1, М2 и М3.

Монетарни преглед
(Табела 1.1.5)

Монетарни преглед даје приказ токова креирања и повлачења новца који се изводе из консолидованог биланса банкарског система. Потраживања и обавезе према иностранству приказани су у бруто и у нето износима, тј. потраживања и обавезе су пребијени.

Нето домаћа активa обухвата нето потраживања од државе, тј. потраживања од државе умањена за депозите државе код банкарског сектора, кредите осталим секторима и осталу нето активу.

У пасиви су приказани монетарни агрегати, рачуни капитала и резервисања за губитке по кредитима и за остале губитке.

Депозити немонетарних сектора код банака
(Таб. 1.1.6 до 1.1.9)

У табелама 1.1.6. и 1.1.6а приказани су подаци о депозитима немонетарних сектора код банака са становишта рочне структуре, по секторима и методолошки одговарају депозитима у Табели 1.1.3.

У укупним динарским и девизним депозитима становништва предузетници су евидентирани у посебним колонама.

Депозити привреде (Табела 1.1.7) и становништва (Табела 1.1.8) дати су у оквиру депозита са уговореном заштитом од ризика и девизних депозита по валутној структури.

У Табели 1.1.9. приказани су подаци о депозитима привреде по секторима привредне делатности. Секторска структура је усклађена са Законом о класификацији делатности и регистру јединица разврставања.

У укупним динарским и девизним депозитима укључени су депозити јавних предузећа и привредних друштава.

Потраживања банака од немонетарних сектора
(Таб. 1.1.10 до 1.1.16)

У табелама 1.1.10. и 1.1.11. приказана су динарска и девизна потраживања банака од јавних предузећа и привредних друштава, становништва, локалних органа власти, других финансијских организација и од непрофитних и других организација – по рочности.

Краткорочна потраживања (Табела 1.1.10) разврстана су на динарска (кредити, хартије од вредности и потраживања по каматама и накнадама) и на девизна потраживања.

Дугорочна потраживања (Табела 1.1.11) разврстана су на динарска (кредити, хартије од вредности и акције) и девизна потраживања.

На крају су приказана резервисања по губицима предузећа и становништва, по краткорочним и дугорочним потраживањима.

Потраживања банака од привреде (Табела 1.1.12) и становништва (Табела 1.1.13) приказана су у оквиру динарских потраживања са уговореном заштитом од ризика и девизних потраживања по валутној структури.

Потраживања банака од привреде (Табела 1.1.14) обухватају укупна динарска и девизна потраживања.

Дата су према секторима привредне делатности, у складу са Законом о класификацији делатности и регистру јединица разврставања.

У табелама 1.1.12. и 1.1.14. укупна потраживања банака од привреде чине потраживања од јавних предузећа и од привредних друштава.

У Табели 1.1.13. приказана су укупна потраживања банака од становништва, а у оквиру ње су предузетници издвојени у посебну колону.

У табелама 1.1.15. и 1.1.16. приказана су потраживања банака од привреде и становништва по наменама датих кредита и осталих потраживања.

Штедња становништва
(Табела 1.1.20)

У табели је исказано стање динарских и девизних депозита становништва код пословних банака на крају периода.

Краткорочна динарска штедња приказана је без стања која су исказана на трансакционим рачунима комитената банке у динарима, док краткорочна девизна штедња у оквиру депозита по виђењу обухвата и стања исказана на трансакционим рачунима комитената банке у страној валути.

Структура штедње становништва
(Табела 1.1.21)

Табела приказује структуру динарске и девизне штедње становништва по рочности. Краткорочна штедња је приказана кроз стање депозита по виђењу и депозита орочених до једног месеца, до три месеца, до шест месеци и до једне године, а дугорочна штедња кроз стање депозита до две године, до пет година и преко пет година.

У табели је приказана краткорочна динарска штедња без стања која су исказана на трансакционим рачунима комитената банке у динарима, док краткорочна девизна штедња у оквиру депозита по виђењу обухвата и стања исказана на трансакционим рачунима комитената банке у страној валути.

2. Статистика осталих финансијских посредника
(Таб. 1.2.1, 1.2.2 и 1.2.3)

Биланси давалаца финансијског лизинга, привредних друштава која се баве пословима факторинга и инвестиционих фондова израђују се тромесечно и представљају бруто књиговодствена стања на крају тромесечја. Финансијска потраживања и обавезе класификовани су према финансијским инструментима и секторима, у складу са Европским системом рачуна ЕСА2010. Финансијски инструменти у страној валути укључују валутно-индексиране и девизне финансијске инструменте.

3. Каматне стопе и кретање курса динара
(Таб. 1.3.1 до 1.3.14)

Каматне стопе Народне банке Србије (Табела 1.3.1)

У табели су исказане каматне стопе према којима Народна банка Србије обрачунава и наплаћује камате на пласмане из примарне емисије и на сва друга потраживања, као и каматне стопе по којима плаћа камате на средства депонована код Народне банке Србије.

Методолошка објашњења каматних стопа банака по новој методологији (Табеле 1.3.2 – 1.3.9)

Народна банка Србије, почев од септембра 2010. године израђује и јавно публикује статистику каматних стопа која је у складу са методологијом коју прописује Европска централна банка. Овом методологијом прописују се подаци које су банке дужне да евидентирају и обрађују и да их Народној банци Србије достављају ради праћења висине просечно пондерисаних каматних стопа банака на одобрене кредите и примљене депозите за постојеће (стања) и за нове послове. Народна банка Србије објављује табеле које исказују активне и пасивне просечно пондерисане месечне каматне стопе банака у % на годишњем нивоу. Израчунате су као пондерисани просек износа одобрених кредита или депозита и висине каматне стопе на поједине кредите, односно, депозите које пословне банке месечно достављају Народној банци Србије.

При достављању података о висини каматних стопа на кредите и депозите, банка користи следеће три врсте израчунатих каматних стопа: 1) ануализовану уговорену каматну стопу – уговорену каматну стопу између банке и клијента на кредите и депозите, која је конвертована на годишњој основи и изражена у процентима на годишњем нивоу (АУКС); 2) уже дефинисану ефективну каматну стопу – каматну стопу која на годишњем нивоу изједначава садашњу вредност свих будућих или постојећих обавеза (кредит или депозит, отплата главнице, плаћање камате), осим других трошкова уговорених између банке и клијента (УДЕКС); 3) ефективну каматну стопу за потребе статистике – каматну стопу која је на годишњем нивоу једнака садашњој вредности свих финансијских обавеза, постојећих или будућих, укључујући и друге трошкове уговорене између банке и клијента (ЕКСС). Ефективну каматну стопу за потребе статистике банка израчунава само за нове послове, и то на потрошачке и стамбене кредите за сектор становништва. Каматне стопе АУКС, УДЕКС и ЕКСС изводе се из годишњих номиналних стопа.

Постојећи послови обухватају књиговодствена стања кредита банака у бруто износу (без исправки вредности) и књиговодствена стања депозита банака последњег календарског дана у месецу који је предмет извештавања. Кредити класификовани као проблематични кредити и кредити за реструктуирање дуга по каматним стопама значајно нижим од тржишних не укључују се у постојеће послове приликом извештавања о каматним стопама на кредите и депозите. Каматне стопе на постојеће послове израчунавају се као пондерисани просеци каматних стопа које се примењују на књиговодствено стање кредита и депозита последњег календарског дана у месецу о коме се извештава.

Нови послови обухватају све нове уговоре о кредиту или депозиту склопљене између банке и клијента у току месеца о коме се извештава, изузев кредита за реструктуирање дуга по каматним стопама значајно нижим од тржишних. Датум закључења уговора сматра се одлучујућим фактором приликом класификације и укључивања новог кредитног или депозитног посла у извештај о висини каматних стопа банке за месец који је предмет извештавања. Нови послови укључују све финансијске аранжмане за које су услови уговорени по први пут у току месеца о коме се извештава, као и све постојеће уговоре за које су нови услови поново уговорени уз активно учешће клијента. Каматне стопе на нове послове представљају просечно пондерисане каматне стопе на све нове кредитне и депозитне послове настале током месеца који је предмет извештавања. Приликом израчунавања каматних стопа на нове послове, узимају се у обзир све каматне стопе по новим уговорима, чак и оне које можда никада неће бити приказане у статистици каматних стопа банке на постојеће послове. На пример, банка и клијент могу уговорити висину каматне стопе за одређени новчани износ, али на крају клијент може да одлучи да не повуче кредит или положи депозит или може доћи до отказа уговора. У том случају уговорена каматна стопа и износ кредита или депозита биће укључени у статистику каматних стопа на нове послове, али се никада неће појавити у статистици каматних стопа на постојеће послове.

Каматне стопе за стања по постојећим пословима и каматне стопе за новоодобрене послове за волатилне инструменте (преконоћне депозите, депозите са отказним роком, револвинг кредите, дуг по кредитним картицама и прекорачења по текућем рачуну) се подударају. Концепт нових послова код ових волатилних инструмената не односи се само на нове послове у датом месецу, већ се проширује и обухвата укупно стање ових инструмената. Пошто се код волатилних инструмената достављају подаци који се односе на укупно стање, не постоји разграничење на постојеће и нове послове. Каматне стопе код волатилних инструмената израчунавају се као пондерисани просеци каматних стопа које се

примењују на књиговодствено стање тих инструмената последњег календарског дана у месецу о коме се извештава.

Пласман банака у непреносиве хартије од вредности којима се не може трговати на секундарном тржишту сматра се кредитом у смислу ове Методологије. Непреносиве су оне хартије од вредности код којих се власништво не може пренети са једног лица на друго. Банка купује од клијента хартију од вредности по утврђеној цени, уз чврсту обавезу да клијент реоткупи исту (или сличну) хартију од вредности по утврђеној цени у уговореном времену у будућности. Куповина хартија од вредности са обавезом продаје истих (обрнути репо) сврстава се у кредитне послове. Пласмани у хартије од вредности које су преносиве и којима се тргује на секундарном тржишту, као нпр. акције, третирају се као пласмани у хартије од вредности, а не као кредити и они се не приказују у извештајима о каматним стопама на кредите банака.

Од септембра 2010. до децембра 2014. године у категорији „Остали кредити“ код сектора становништва подразумевали су се готовински и остали кредити заједно. Доношењем Одлуке о Контном оквиру и садржини рачуна у Контном оквиру за банке и Одлуке о прикупљању, обради и достављању података о стању и структури рачуна из Контног оквира, те две категорије кредита приказују се засебно. То нам је омогућило да од јануара 2015. године готовинске и остале кредите у нашим табелама 1.3.2 и 1.3.3 приказујемо одвојено. Због тога је дошло до дисконтинуитета у висини каматних стопа и износу кредита у категорији „Остали кредити“ код сектора становништва.

По овој методологији сектор становништва за потребе извештавања о висини каматних стопа на кредите и депозите банака обухвата становништво (физичка лица), приватне предузетнике, пољопривредно становништво (регистрована пољопривредна газдинства) и НИПУС (непрофитне институције које пружају услуге становништву). *Нефинансијски сектор* (нефинансијаска правна лица) чине јавна предузећа и привредна друштва, односно независна правна лица чија је основна активност производња робе и нефинансијских услуга.

Каматне стопе банака на кредите одобрене становништву, по врсти, рочности и наменама – стања по постојећим пословима
(Табела 1.3.2)

Табела приказује просечне пондерисане каматне стопе на годишњем нивоу за кредите становништву и НИПУС-у (књиговодствена стања кредита банака у бруто износу) последњег дана у месецу који је предмет извештавања. Кредити класификовани као проблематични кредити и кредити за реструктурирање дуга по каматним стопама знатно нижим од тржишних – не укључују се при извештавању.

Каматне стопе банака на кредите одобрене становништву и нефинансијском сектору, по врсти, рочности и наменама – стања по постојећим пословима
(Табела 1.3.2а)

Табела приказује просечне пондерисане каматне стопе на годишњем нивоу за кредите становништву и НИПУС-у и нефинансијским правним лицима (књиговодствена стања кредита банака у бруто износу) последњег дана у месецу који је предмет извештавања.

Кредити класификовани као проблематични кредити и кредити за реструктурирање дуга по каматним стопама знатно нижим од тржишних – не укључују се при извештавању.

Каматне стопе банака на кредите одобрене становништву, по врсти, рочности и наменама – новоодобрени послови
(Табела 1.3.3)

Табела приказује просечне пондерисане каматне стопе на годишњем нивоу за уговорене кредите између банке и клијента у току месеца за који се извештава, изузев каматних стопа на кредите за реструктурирање дуга по каматним стопама знатно нижим од тржишних. Приказују се просечне пондерисане каматне стопе на годишњем нивоу за кредите становништву и НИПУС-у.

Каматне стопе банака на кредите одобрене становништву и нефинансијском сектору, по врсти, рочности и наменама – новоодобрени послови
(Табела 1.3.3а)

Табела приказује просечне пондерисане каматне стопе на годишњем нивоу за уговорене кредите између банке и клијента у току месеца за који се извештава, изузев каматних стопа на кредите за реструктурирање дуга по каматним стопама знатно нижим од тржишних. Приказују се просечне пондерисане каматне стопе на годишњем нивоу за кредите становништву и НИПУС-у и нефинансијским правним лицима.

Каматне стопе банака на примљене депозите од становништва и нефинансијског сектора, по рочности – стања по постојећим пословима
(Табела 1.3.4)

Табела приказује просечне пондерисане каматне стопе на годишњем нивоу за све постојеће депозите (књиговодствена стања депозита) последњег дана у месецу који је предмет извештавања.

Каматне стопе банака на примљене депозите од становништва и нефинансијског сектора, по рочности – новоодобрени послови
(Табела 1.3.5)

Табела приказује просечне пондерисане каматне стопе на годишњем нивоу за уговорене депозите између банке и клијента у току месеца за који се извештава.

Каматне стопе банака на кредите одобрене становништву и нефинансијском сектору, по валутама – стања по постојећим пословима
(Табела 1.3.6)

Табела приказује пондерисане каматне стопе на годишњем нивоу за кредите банака (нису укључени револвинг кредити, прекорачења по текућем рачуну ни дуг по кредитним картицама) према валутној структури за становништво и нефинансијска правна лица.

Каматне стопе банака на кредите одобрене становништву и нефинансијском сектору, по валутама – новоодобрени послови
(Табела 1.3.7)

Табела приказује пондерисане каматне стопе на кредите банака према валутној структури за становништво и нефинансијска правна лица.

Каматне стопе банака на примљене орочене депозите од становништва и нефинансијског сектора, по валутама – стања по постојећим пословима
(Табела 1.3.8)

Табела приказује пондерисане каматне стопе на годишњем нивоу на орочене депозите банака према валутној структури за становништво и нефинансијска правна лица – за постојеће послове.

Каматне стопе банака на примљене орочене депозите од становништва и нефинансијског сектора, по валутама – новоодобренипослови
(Табела 1.3.9)

Табела приказује пондерисане каматне стопе на годишњем нивоу на орочене депозите банака у току месеца за који се извештава према валутној структури за становништво и нефинансијска правна лица – за новоодобрене послове.

Каматне стопе банка по старој методологији – ажурирани подаци закључно са јуном 2011. године
(Таб. 1.3.10 и 1.3.11)

Активне и пасивне динарске пондерисане каматне стопе банака, 2005 - 2011.
(Табеле 1.3.10 и 1.3.11)

Табеле исказују активне и пасивне просечно пондерисане месечне каматне стопе банака у % на годишњем нивоу. Подаци о каматној стопи на кредите (нови послови) и депозите (на стања депозита последњег дана у месецу извештавања) дати су на бази номиналне (уговорене) каматне стопе у динарима. Сектор становништва обухвата физичка лица, пољопривредно становништво и предузетнике. Под динарским кредитима обухваћени су и кредити индексирани валутном клаузулом, без могућности њиховог раздвајања. Нови послови обухватају све нове уговоре о кредиту склопљене између банке и клијента у току месеца о коме се извештава, који су пуштени у течај током тог месеца. Пласмани банака у хартије од вредности сматрају се кредитом и они су предмет извештавања.

Табела активне пондерисане каматне стопе банака исказује просечне пондерисане каматне стопе на годишњем нивоу по којима су пословне банке уговориле камату на кредите пуштене у течај одговарајућег месеца. Израчунате су као пондерисани просек износа одобрених кредита и висине каматне стопе на поједине кредите које пословне банке месечно достављају Народној банци Србије.

Табела пасивне пондерисане каматне стопе банака представља просечне пондерисане каматне стопе према којима пословне банке обрачунавају и плаћају камату на орочене и неорочене депозите становништва и правних лица. Просечне пондерисане каматне стопе израчунате су на бази података о висини каматних стопа на поједине врсте депозита и стању депозита на крају датог месеца које пословне банке месечно достављају Народној банци Србије.

Од септембра 2010. године, статистика каматних стопа на кредите и депозите банака усклађена је с регулативом коју прописује Европска централна банка.

Каматне стопе на хартије од вредности
(Табела 1.3.12)

Табела приказује пондерисане каматне стопе остварене на аукцијама које организује Народна банка Србије. При израчунавању просека каматне стопе као пондер се користи куповна цена продатих хартија од вредности.

Пондерисане приносне стопе на државне хартије од вредности Републике Србије израчунате су на основу података из извештаја о одржаним аукцијама Министарства финансија. При израчунавању просека каматне стопе као пондер се користи тржишна вредност продатих државних хартија од вредности (дисконтни износ).

Просечна пондерисана стопа приноса на обвезнице старе девизне штедње израчуната је на основу података из извештаја с Београдске берзе о обављеном трговању, постигнутим ценама и износима приноса до доспећа по данима.

При рачунању просека стопе приноса се као пондер користи остварени дневни обим трговине.

Дневне стопе приноса Београдска берза рачуна на бази закључне цене на крају трговачког дана.

Све каматне стопе су исказане на годишњем нивоу.

Курсеви динара према страним валутама – крај периода
(Табела 1.3.13)

Курсеви представљају званичне средње курсеве динара према страним валутама који су примењивани крајем наведеног периода.

Курсеви динара према страним валутама – просек периода
(Табела 1.3.14)

Курсеви представљају просечне курсеве динара према страним валутама у месецу/години израчунати као аритметичке средине званичних средњих курсева динара према страним валутама који су се примењивали радним данима у месецу/години.

Индекс номиналног ефективног курса динара представља пондерисани геометријски просек индекса просечног курса динара према евру и долару, који су израчунати на претходно описан начин.

Индекс реалног ефективног курса динара представља индекс номиналног ефективног курса коригован индексом домаћих потрошачких цена и пондерисаним геометријским просеком индекса потрошачких цена у зони евра и САД. Величине пондера су функција учешћа појединих валута у укупном девизном приливу и одливу земље.

Тренутно пондери износе 0,8 за евро и 0,2 за долар. Те величине периодично подлежу ревизији.

Индекс испод 100 указује на депрецијацију динара (номиналног и реалног), а индекс изнад 100 на апрецијацију.

II. Економски односи са иностранством
(Таб. 2.1 до 2.9)

Платни биланс Републике Србије
(Табела 2.1 и 2.2)

Платни биланс се израђује у складу с методологијом Међународног монетарног фонда БПМ5 (Balance of Payments Manual, Fifth edition, IMF, 1993). Подаци се објављују на месечном и годишњем нивоу, у милионима евра. Трансакције се из оригиналних валута прерачунавају у извештајну валуту применом званичних средњих курсева Народне банке Србије (НБС) на дан трансакције. Основни извори података за израду платног биланса су: Републички завод за статистику и извештаји који се достављају НБС.

У стандардној презентацији компоненте платног биланса су класификоване на текуће трансакције и капитално-финансијске трансакције. У оквиру текућих трансакција посебно су исказане ставке: роба, услуге, доходак и текући трансфери. Извор податка о оствареном извозу и увозу робе је царинска декларација. Извоз и увоз робе се, у складу с методологијом БПМ5, прилагођавају по основу обухвата и по основу вредновања применом коефицијента 3,1% који је утврдио РЗС. Подаци о вредности извоза и увоза услуга добијају се из статистике платног промета са иностранством који се обавља преко банака и Народне банке Србије. Потцењене вредности регистрованог девизног прилива и/или одлива од услуга се процењују и укључују у податак. Код услуга превоза робе расходи су увећани за део трошкова транспорта и осигурања за увоз робе који су извршили нерезиденти. Рачун дохотка укључује наплате и плаћања по основу плата запослених, камата на кредите и дохотка по основу инвестиција. Основни извори података представљају подаци платног промета са иностранством који се обавља преко банака и Народне банке Србије и

директно извештавање. Текући трансфери приказују укупну вредност дознака, нето девизни прилив у складу са Законом о платном промету на територији Србије, званичну помоћ и остале текуће трансфере. Основни извор података представљају извештаји платног промета са иностранством. Прилив дознака увећан је за процену нерегистрованих дознака применом утврђене методе НБС.

Капитални рачун укључује прилив/одлив новца од стране миграната по основу личних трансфера, као и прибављање/давање непроизводне и нефинансијске имовине. Основни извори података представљају евиденција платног промета са иностранством и РЗС.

У финансијском рачуну обухваћене су: стране директне инвестиције, портфолио инвестиције, остале инвестиције и промене девизних резерви. Директне инвестиције представљају улагања којим власник стиче најмање 10% власништва и обухватају улагања нерезидената у резидентна правна лица, улагање резидената у нерезидентна правна лица, и продају и куповину непокретности у земљи, односно иностранству. У директна улагања укључена су улагања у новцу и роби, реинвестирана добит и међукомпанијска задуживања. Основни извори података су извештаји платног промета са иностранством, директни извештаји, извештаји о кредитно-финансијским трансакцијама и РЗС. Портфолио инвестиције прикупљају се из статистике платног промета са иностранством који се обавља преко банака. Портфолио улагања чине улагања у: (а) улагања у власнички капитал до 10%, (б) дужничке хартије од вредности и (в) финансијске деривате.

Остале инвестиције обухватају све финансијске трансакције које се не могу класификовати као директна или портфолио улагања. У Табели 3.1 остале инвестиције приказане су кроз ставке: Средњорочни и дугорочни кредити, Кредити дати иностранству, Краткорочни кредити и депозити, Остало и Банке. Средњорочни и дугорочни кредити укључује податке о ефективном коришћењу и отплатама главнице кредита према иностранству (укључујући повлачење и отплате кредита ММФ, као и превремене отплате главнице и камата). Краткорочни кредити дати иностранству обухватају податке о одливу по основу давања кредита нерезидентима, као и отплате по основу ових кредита. Краткорочни кредити и депозити укључују податке по кредитима са роком отплате до годину дана, као и краткорочне робне кредите по основу текућег увоза нафте и гаса. Ставка Остало обухвата: авансе по основу извоза и увоза робе, лоро чекове, пораст нове девизне штедње (искључујући ефекат међувалутних промена за период 2001-2006), плаћене обавезе по основу старе девизне штедње и остало. Ставка Банке обухвата промене девизних резерви банака искључујући ефекат међувалутних промена (за период 2001-2006).

У Табели 3.2 остале инвестиције приказане су кроз ставке: трговински кредити, финансијски кредити, готов новац и депозити и остала актива/пасива. Трговински кредити (одобрени у иностранство и примљени из иностранства) представљају разлику између физичке размене робе и наплате и плаћања по том основу. Финансијски кредити обухватају краткорочне (са роком отплате до годину дана) и дугорочне кредите (са роком отплате преко годину дана) одобрене иностранству (актива) и коришћене из иностранства (пасива). Готов новац и депозити се односе на податке о промени девизне активе и пасиве у банкама (без међувалутних промена). Доспеле, а неизвршене или унапред плаћене обавезе по основу отплате главнице и камате евидентирају се у ставкама остала актива/пасива.

Средства резерви укључују промене девизних резерви Народне банке Србије у посматраном периоду из којих су искључени утицаји међувалутних промена и промена цена злата и хартија од вредности.

Грешке и пропусти представљају резидуалну категорију. У периоду 1997-2000. овом ставком били су обухваћени краткорочни трговински кредити, међувалутне промене и стандардне грешке и пропусте.

Платни биланс Републике Србије
(Таб. 2.3)

Платни биланс израђује се у складу с методологијом Међународног монетарног фонда BPM6 (*Balance of Payments and Intenational Investment Position Manual, Sixth Edition, IMF,* 2009). Подаци се објављују на месечном и годишњем нивоу, у милионима евра и милионима долара.

Трансакције се из оригиналних валута прерачунавају у извештајну валуту применом званичних средњих курсева Народне банке Србије (НБС) на дан трансакције. Основни извори података за израду платног биланса су извештаји који се достављају НБС и подаци Републичког завода за статистику (РЗС).

У стандардној презентацији, компоненте платног биланса класификоване су на текуће трансакције и капиталне и финансијске трансакције.

У оквиру текућих трансакција посебно су исказане ставке: роба, услуге, примарни доходак и секундарни доходак. Називи и дефиниција трансакција текућег рачуна усклађени су са ставкама из система

националних рачуна (*SNA 2008* и *ESA 2010*). Извор податка о оствареном извозу и увозу робе је царинска декларација и извештаји који се достављају НБС. У извозу и увозу робе, сагласно методологији *BPM6*, приказује се само роба која је променила власништво. Подаци спољне трговине прилагођавају се по основу обухвата (куповина ради препродаје , роба без царинске декларације и сл.) и по основу класификације (циф/фоб прилагођавање – применом коефицијента 3,1% који је утврдио РЗС). Подаци о вредности извоза и увоза услуга добијају се из статистике платног промета са иностранством који се обавља преко банака и НБС. Потцењене вредности регистрованог девизног прилива и/или одлива од услуга процењују се и укључују у податак (транспорт, туризам). Финансијске услуге укључују и индиректно мерене финансијске услуге (*FISIM*).

Рачун примарног дохотка укључује наплате и плаћања по основу накнада за запослене и дохотка по основу инвестиција (директних, портфолио и осталих инвестиција). Доходак по основу директних инвестиција обухвата укупну добит правних лица, тј. дивиденду и реинвестирану добит. Из дохотка по основу инвестиција искључује се вредност индиректно мерених финансијских услуга, која се укључује у трговину услугама. Основни извори података представљају подаци платног промета са иностранством који се обавља преко банака и НБС, извештаји о кредитно-финансијским трансакцијама и директно извештавање.

У секундарном дохотку приказани су текући трансфери Владиног и осталог сектора. Основни извор података представљају извештаји платног промета са иностранством, РЗС и извештаји осталих организационих јединица НБС. Прилив дознака увећан је за процену нерегистрованих дознака применом утврђене методе НБС.

Капитални рачун укључује прилив/одлив по основу прибављања непроизводне и нефинансијске имовине, као и остале капиталне трансфере. Основни извор података представља евиденција платног промета са иностранством.

Сагласно методологији *BPM6*, у оквиру финансијског рачуна ставке су исказане по принципу актива-пасива (обавезе) . Повећање активе/обавеза приказује се с позитивним, а смањење с негативним предзнаком. Нето вредност ставки добија се као разлика активе и обавеза. У финансијском рачуну посебно су приказани: директне инвестиције, портфолио инвестиције, финансијски деривати, остале инвестиције и девизне резерве.

Директне инвестиције представљају улагања којима власник стиче најмање 10% власништва и обухватају улагања у власнички капитал (укључујући реинвестирану добит) и дужничке инструменте (међукомпанијски кредити). У директна улагања укључена су улагања у новцу и стварима. Основни извори података су извештаји платног промета са иностранством, директни извештаји, извештаји о кредитно-финансијским трансакцијама и РЗС.

Портфолио улагања чине улагања у власничке хартије од вредности којима се стиче мање од 10% власништва и дужничке хартије од вредности. Подаци о портфолио инвестицијама прикупљају се из статистике платног промета са иностранством који се обавља преко банака и НБС и Централног регистра, депоа и клиринга хартија од вредности.

У оквиру финансијских деривата обухваћене су трансакције свих сектора овим финансијским инструментима изузев НБС (које се налазе у девизним резервама). Трансакције по основу финансијских деривата третирају се одвојено од вредности основног посла с којим су повезани, а који се исказује под припадајућом категоријом.

Остале инвестиције обухватају све финансијске трансакције које се не могу класификовати као директне инвестиције, портфолио инвестиције, финансијски деривати или девизне резерве и укључују: остали власнички капитал, готов новац и депозите, кредите, програме осигурања и пензија и стандардизоване гаранцијске програме, трговинске кредите и авансе, остала потраживања/дуговања и алокацију специјалних права вучења.

Остали власнички капитал представљају власничка улагања до 10% у правна лица која нису акционарска друштва. Готов новац и депозити обухватају готовину и депозите без међувалутних промена. Кредити обухватају краткорочне (с роком отплате до годину дана) и дугорочне кредите (с роком отплате преко годину дана) одобрене иностранству (актива) и коришћене из иностранства (обавезе). Извор података представљају директни извештаји о кредитно-финансијским трансакцијама који се достављају НБС. Ставка Програми осигурања и пензија и стандардизовани гаранцијски програми обухвата техничке резерве неживотног осигурања, право на животно осигурање и ренту, право на пензију, потраживања пензијских фондова од друштава за управљање пензијским фондовима и право на непензијске фондове, као и резервације потраживања по стандардизованим гаранцијама. Краткорочни трговински кредити се процењују на основу података о физичком кретању робе и наплате/плаћања по том основу, док се податак о дугорочним трговинским кредитима добија из директних извештаја о кредитно-финансијским трансакцијама. Доспеле, а неизвршене или унапред

плаћене обавезе, осим оних које су укључене у трговинске кредите и авансе, евидентирају се у ставкама остала потраживања/дуговања. Алокација специјалних права вучења приказује обавезе чланова ММФ-а по основу алокације специјалних права вучења.

Девизне резерве укључују промене девизних резерви Народне банке Србије у посматраном периоду из којих су искључени утицаји међувалутних промена и промена цена злата и хартија од вредности.

Грешке и пропусти представљају резидуалну категорију (разлика између приказаних финансијских трансакција и трансакција текућег и капиталног рачуна).

Међународна инвестициона позиција Републике Србије
(Таб. 2.4)

Међународна инвестициона позиција Републике Србије (МИП) израђена је на основу Приручника за израду платног биланса и Међународне инвестиционе позиције ММФ-а, шесто издање (*Balance of Payments and International Investment Position Manual, Sixth Edition*), као и одговарајућих пратећих методолошких докумената.

МИП Републике Србије израђује се тромесечно и представља стање на крају периода које је резултат реализованих платнобилансних трансакција, валутних промена, промена цена и осталих промена и представља биланс стања њене спољне финансијске активе и пасиве.

Стандардне компоненте МИП-а структуриране су примарно на активу и пасиву, а на функционалној основи на директне инвестиције (власнички капитал и дужнички инструменти), портфолио инвестиције (власничке и дужничке хартије од вредности), финансијске деривате и остале инвестиције (остали власнички капитал, готов новац и депозити, кредити, програми осигурања и пензија и стандардизованих гаранцијских шема, трговински кредити и аванси, остала потраживања/дуговања и алокација специјалних права вучења) и девизне резерве (монетарно злато, специјална права вучења, резервна позиција код ММФ-а, остала резервна актива, готов новац и депозити, хартије од вредности, финансијски деривати и остала потраживања). Дефиниције стандардних компонената МИП-а у потпуности су методолошки усклађене с компонентама финансијског рачуна платног биланса. У МИП-у су посебно приказани сектори: централне банке, државе, депозитне институције осим централне банке и остали сектори. Компоненте МИП-а (код којих је то смислено) приказане су и према својој рочности, с поделом на краткорочну (до годину дана) и дугорочну (преко годину дана) финансијску активу/пасиву. Основни извори података МИП-а су извештаји о кредитно-финансијским трансакцијама који се достављају НБС, статистички подаци платног промета са иностранством који се обавља преко банака и НБС, директни извештаји предузећа, извештаји монетарно-финансијске статистике НБС и управљања девизним резервама.

Обавезе банака према иностранству
(Табела 2.5)

Табела приказује укупне девизне и динарске обавезе банака према иностранству, које су разврстане на краткорочне и дугорочне.

Обавезе према иностранству обухватају обавезе по кредитима, по примљеним депозитима, тј. средствима која су стране банке депоновале код домаћих банака, по основу хартија од вредности, као и остале обавезе, у које су укључене и обавезе по основу камата и накнада. Депозити обухватају трансакционе депозите, депозите по виђењу и орочене депозите.

Девизне резерве
(Табела 2.6)

Девизне резерве Народне банке Србије обухватају:

1) Злато (колона 1), тј. вредност злата у трезору Народне банке Србије и злата у иностранству која је обрачуната по текућој тржишној цени. Та вредност представља збир вредности златних полуга и кованог злата;

2) Специјална права вучења (колона 2), тј. стање на рачуну специјалних права вучења код ММФ-а;

3) Ефективу, тј. стање ефективног страног новца у трезору седишта и трезорима филијала Народне банке Србије и ефективног страног новца на путу и депозита у иностранству, тј. девиза на текућим и депозитним рачунима код банака у иностранству (колона 3);

4) Хартије од вредности (колона 4), приказује вредност инвестиционог портфолија (који се односи на улагања) у државне обвезнице.

Девизне резерве банака сачињавају:

1) Ефектива, приказује ефективни страни новац у трезору, благајни и на путу;

2) Депозити у иностранству, приказује девизе на редовним девизним рачунима и краткорочно

орочена девизна средства код иностраних банака;

3) Чекови, обухвата чекове у страној валути и чекове у страној валути послате на наплату у иностранство;

4) Иностране хартије од вредности које банке имају у свом портфељу.

Девизно тржиште
(Табела 2.7)

Девизно тржиште од 2004. до 2006.

Колона 1 представља износ девиза које је Народна банка Србије продала банкама и купила од банака на Фиксинг састанку, као и износ међубанкарске трговине закључене на Фиксинг састанку.

Колона 2 представља међубанкарску трговину девизама и ефективним страним новцем изван Фиксинг састанка, једном рачунато (once counted), при чему је учешће трговине ефективним страним новцем мање од 1%.

Колона 3 представља укупан износ девиза и ефективног страног новца који је Народна банка Србије купила и продала банкама, изван Фиксинг састанка.

Колона 4 представља укупан износ девиза који су банке купиле и продале резидентима/нерезидентима и укупан износ ефективног страног новца који су банке купиле и продале резидентима.

Колона 5 представља укупан износ ефективног страног новца који су банке и овлашћени мењачи купили и продали физичким лицима – резидентима и нерезидентима.

Колона 6 представља укупан износ ефективног страног новца који је Народна банка Србије купила и продала овлашћеним мењачима.

Девизно тржиште од 2007.

Колона 1 представља укупан износ трговине девизама на спот, терминском и своп међубанкарском девизном тржишту једном рачунато (once counted), као и укупан износ међубанкарске трговине ефективним страним новцем, при чему је учешће трговине ефективним страним новцем мање од 1%.

Колона 2 представља укупан износ девиза који је Народна банка Србије спот продала и спот купила од банка. У јуну 2007. године Народна банка Србије је укинула свакодневно организовање Фиксинг састанка. Уместо тога, Народна банка Србије, по потреби, спроводи интервенције (посредством Reuters Dealing сервиса - као price taker и организовањем спот аукција) ради ублажавања претераних дневних осцилација курса динара, обезбеђивања несметаног функционисања девизног тржишта, као и ради очувања стабилности финансијског система и цена на домаћем тржишту.

Колона 3 представља укупан износ девиза које је Народна банка своп купила и своп продала банкама. У мају 2009, у циљу подршке финансијској стабилности у земљи у условима међународне финансијске кризе, уведена је могућност да Народна банка Србије закључује са банкама двонедељне своп трансакције (EUR/RSD). Ове аукције су организоване према календару редовних своп аукција до краја 2010. У априлу 2010. Народна банка Србије је, ради подстицања међубанкарске своп трговине девизама и развоја тржишта инструмената заштите од девизног ризика, почела да организује редовне своп аукције куповине и продаје девиза (EUR/RSD), рочности три месеца. У марту 2013. Народна банка Србије је, ради подршке ефикаснијем управљању ликвидношћу банкарског сектора, као и превазилажењу проблема у вези са ограничењима у међубанкарској трговини на тржишту новца, почела да организује двонедељне своп аукције куповине и продаје девиза (EUR/RSD), рочности две недеље.

Колона 4 представља укупан износ девиза који су банке купиле и продале на спот, терминском и своп тржишту резидентима.

Колона 5 представља укупан износ девиза који су банке купиле и продале на спот, терминском и своп тржишту нерезидентима.

Колона 6 представља укупан износ ефективног страног новца који су банке купиле и продале овлашћеним мењачима, физичким лицима – резидентима и нерезидентима и правним лицима – резидентима. Подаци укључују и износ купљеног и продатог ефективног страног новца физичким лицима од стране малог броја овлашћених мењача који користе софтвер банке за обављање мењачког посла.

Колона 7 представља укупан износ ефективног страног новца који је Народна банка Србије купила и продала овлашћеним мењачима. Народна банка Србије је у априлу 2010. завршила процес преусмеравања овлашћених мењача ка банкама и престала у потпуности да ради са овлашћеним мењачима.

Спољни дуг Србије
(Таб. 2.8 и 2.9)

Са објављивањем стања дуга на дан 31. маја 2014.

извршено је ажурирање стања спољног дуга од 2000. до последњег извештајног периода. Подаци су објављени од 2000. до 2011. на годишњем нивоу, а од 2012. до последњег извештајног периода по месецима. Ревизија података о стању спољног дуга за претходну и текућу годину вршиће се тромесечно.

Спољни дуг Републике Србије обрачунава се по принципу „доспелог дуга“, који обухвата износ дуга по главници и износ обрачунате камате која није плаћена.

У табели 2.8. дуг је приказан по међународним, државним и приватним кредиторима:

1) међународне финансијске организације (ММФ, Светска банка, Европска банка за обнову и развој, ЕИБ, ЕУРОФИМА и др.);

2) владе и владине агенције, у оквиру чега се дуг према Париском клубу поверилаца, страним владама и развојним банкама страних влада исказује посебно;

3) банке у оквиру Лондонског клуба поверилаца;

4) дуг по основу државних хартија од вредности (еврообвезнице) емитованих на иностраном финансијском тржишту;

5) остали кредитори (остале комерцијалне банке, финансијске организације и добављачи).

У табели 2.9. дуг је приказан према врсти дужника, тј. по секторима:

1) спољни дуг јавног сектора Републике Србије обухвата дуг државе (у који је укључен дуг Косова и Метохије по кредитима који су закључени пре доласка мисије КФОР-а, нерегулисан дуг према Либији и клириншки дуг према бившој Чехословачкој), Народне банке Србије, локалне самоуправе, фондова и агенција које је основала држава и дуг за који је издата државна гаранција;

2) спољни дуг приватног сектора Републике Србије обухвата дуг банака, предузећа и осталих сектора за који није издата државна гаранција. Спољним дугом приватног сектора нису обухваћени кредити закључени пре 20. децембра 2000. по којима се не врше плаћања.

Стање дуга у табелама приказано је и по уговореној рочности: краткорочни дуг укључује дуг с роком доспећа до годину дана, а преко тог периода дуг се сврстава у дугорочни.

III. Реални сектор
(Таб. 3.1 до 3.7)

Бруто домаћи производ
(Табела 3.1)

Од 30. јуна 2005. године, бруто домаћи производ Републике Србије израчунава тромесечно и убликује РЗС. Бруто домаћи производ је вреднован по тржишним ценама. Обрачунава се по производном принципу и представља суму бруто додатих вредности свих активности економије, умањену за услуге финансијског посредовања индиректно мерене (ФИСИМ) и увећану за порезе минус субвенције на производе.

Индустријска производња
(Табела 3.2)

Индекс физичког обима индустријске производње добијен је на основу месечног извештаја индустрије Републике Србије (ИНД-1). Обухвата предузећа у области индустрије и јединице из неиндустријских предузећа које се баве индустријском производњом. Од 1. јануара 2011. године примењује се класификација индустрије на три сектора: екстрактивни (рударство), прерађивачки и снабдевање електричном енергијом, гасом и паром. Залихе готових производа у индустрији представљају стање на крају месеца.

Грађевинарство и саобраћај
(Табела 3.3)

Вредност грађевинских радова, обухвата сав уграђени грађевински материјал и утрошени рад. Не укључује трошкове набавке земљишта, пројектовања и надзора, нити ПДВ. Подаци о вредности изведених радова односе се на завршене и незавршене грађевине у извештајном периоду.

Индекси вредности у сталним ценама добијени су дељењем индекса у текућим ценама са одговарајућим индексима цена произвођача елемената и материјала за уграђивање у грађевинарству.

Часови рада, обухвата стварно одрађене часове радника који су ангажовани на градилиштима у редовном радном времену, као и прековремено.

Број завршених станова, обухвата број станова са изведеним свим предвиђеним грађевинским, инсталатерским и завршним радовима. Подаци о броју завршених станова односе се на станове у извештајном периоду.

Грађевинска делатност на територији Републике Србије представља грађевинску делатност извођача који су радове изводили у Републици Србији.

Трговина и угоститељство
(Табела 3.4)

Статистика унутрашње трговине обухвата робни промет који се остварује посредством трговинске делатности. Сва истраживања су спроведена коришћењем метода узорка. Анкетирана су сва велика, средња и, случајним узорком изабрана, мала предузећа. Тромесечним истраживањима су обухваћена правна лица, а годишњим предузетници. Унутрашња трговина укључује: трговину на велико и мало и поправку моторних возила и мотоцикала, трговину на велико, осим трговине моторним возилима и мотоциклима, и трговину на мало, осим трговине моторним возилима и мотоциклима.

Подаци о мрежи и промету у угоститељству правних лица прикупљени су на основу редовних тромесечних и годишњих извештаја. Подаци о предузетницима који се баве угоститељском делатношћу прикупљају се методом узорка у годишњој динамици. Подаци о туристичком промету (број туриста и ноћења) прикупљају се на основу месечних извештаја угоститељских и неугоститељских организација и приватних домаћинстава.

Запосленост и зараде
(Табела 3.5)

Податке о регистрованој запослености РЗС објављује према новом извору – Централном регистру обавезног социјалног осигурања (ЦРОСО). РЗС преузима ове податке од краја 2014. године. Развијена је нова методологија заснована на комбиновању података ЦРОСО и Статистичког пословног регистра (СПР). Преласком на нови извор података проширује се обухват пословних субјеката, па самим тим и броја запослених у тим субјектима, укључујући све модалитете запослености. У запослена лица укључена су, као и до сада, лица која имају формално-правни уговор о запослењу (односно радни однос заснован с послодавцем на одређено или неодређено време) и лица која обављају самосталне делатности или су оснивачи привредних друштава или предузетничких радњи. Додатно, новим извором обухваћена су и лица која раде ван радног односа (на основу уговора о делу или на основу уговора о обављању привремених и повремених послова), затим лица која обављају пољопривредне делатности а налазе се у евиденцији ЦРОСО, као и лица запослена у Министарству унутрашњих послова, Министарству одбране и Безбедносно-информативној агенцији.

Број незапослених обухвата лица која су регистрована као незапослена према редовној евиденцији Националне службе за запошљавање.

Подаци о бруто и нето зарадама запослених код правних лица у свим облицима својине прикупљени су путем Месечног статистичког истраживања о запосленима и о зарадама запослених (РАД-1), док су подаци о зарадама запослених код предузетника преузети из евиденција Пореске управе. Зарада је дефинисана у складу са Законом о раду („Службени гласник Републике Србије“, бр. 24/2005 и 61/2005). Од јануара 2009. године РЗС је проширио обухват јединица посматрања. Поред зарада исплаћених запосленима код правних лица, при израчунавању просечних зарада узимају се у обзир и зараде исплаћене запосленима код предузетника.

Реалан индекс јединичних трошкова рада у индустрији представља однос реалног индекса просечне бруто зараде и физичког обима индустријске производње по запосленом. За потребе израчунавања јединичних трошкова рада у индустрији – реална бруто зарада добијена је дефлационирањем номиналне бруто зараде са индексом цена индустријских произвођача (а не индексом потрошачких цена, како је уобичајено). Однос индекса физичког обима индустријске производње и броја запослених у индустрији представља продуктивност рада у индустрији. Извор података је РЗС.

Цене произвођача
(Табела 3.6)

Цене произвођача индустријских производа су цене по којима индустријска предузећа, на домаћем тржишту, продају производе трговинским и другим предузећима. У те цене не улазе: порез на промет, рабат, попуст каса сконто и друго. Обухватају листу од преко хиљаду производа из 29 области индустријске производње. Методологија истраживања заснива се на принципу репрезентативности.

Цене произвођача производа пољопривреде и рибарства обухватају цене по којима пољопривредна предузећа и организације продају своје производе, „fco“ продавац (продајне цене), и цене по којима овлашћена предузећа и организације откупљују пољопривредне производе од приватних газдинстава (откупне цене). Обухватају производе из области ратарства, воћарства, сточарства, домаће прераде и рибарства.

Потрошачке цене
(Табела 3.7)

Инфлација је дата на бази промена потрошачких цена у Републици Србији, и то према Ласперовом методу за израчунавање укупног индекса цена. Обухвата производе и услуге који се купују и

користе у личној потрошњи становништва, с тим да се листа производа и услуга ревидира на почетку сваке године, како би се очувала репрезентативност у погледу структуре потрошње и навика потрошача. Потрошачке цене су дефинисане као мера просечне промене цена фиксне корпе добара и услуга које домаћинства купују ради задовољавања својих потреба. Коришћени пондери представљају структуру потрошње домаћинства. Подаци о ценама се прикупљају у 15 градова који представљају административне и трговинске центре у Републици Србији (у трговинским радњама, на пијацама, у занатским радњама, предузећима која пружају јавне услуге и сл.).

Подаци у табели приказани су према изведеним групама производа и услуга, које је дефинисао EUROSTAT и које су у складу с међународно прихваћеном Класификацијом личне потрошње по намени прилагођеној потребама хармонизованог индекса потрошачких цена Европске уније и зоне евра (енг. COICOP/HICP classification).

IV. Фискални сектор
(Таб. 4.1 и 4.2)

Јавне финансије
(Табела 4.1)

Податке о консолидованим јавним приходима и расходима Републике Србије обезбеђује Министарство финансија Републике Србије у складу с Методологијом статистике државних финансија коју је прописао ММФ.

Фискални биланс опште државе добија се као разлика укупног износа текућих прихода и прихода од продаје нефинансијске имовине и укупног износа текућих расхода и издатака за набавку нефинансијске имовине, издатака по основу активираних гаранција и издатака за набавку финансијске имовине, која за циљ има спровођење одређене државне политике.

Нето позиција државе
(Табела 4.2)

Нето позиција државе код банкарског сектора обухвата нето позицију код Народне банке Србије и банака (објашњену у таб. 1.2 и 1.3), с тим што су, ради целовитости јавног сектора, укључени и локални органи власти.

Списак скраћеница и званичних ознака валута

Списак скраћеница

BEC (Broad Economic Categories) = **BEC** (опште економске категорије)
BPM5 (Balance of Payments Manual, 5th Edition) = **BPM5** (Приручник за састављање платног биланса, пето издање)
CEB (Council of Europe Development Bank) = **ЦЕБ** (Развојна банка Савета Европе)
CEFTA (Central European Free Trade Agreement) = **CEFTA** (Споразум о слободној трговини у централној Европи)
c.i.f. (cost, insurance and freight) = **c.i.f.** (цена, осигурање и трошкови превоза)
CIS (Commonwealth of Independent States) = **ЗНД** (Заједница независних држава)
COICOP (Classification of Individual Consumption by Purpose) = **COICOP** (Класификација личне потрошње по намени)
CPI (Consumer Price Index) = **ИПЦ** (индекс потрошачких цена)
EBRD (European Bank for Reconstruction and Development) = **ЕБРД** (Европска банка за обнову и развој)
EC (European Commission) = **ЕК** (Европска комисија)
EFSE (European Fund for Southeast Europe) = **ЕФСЕ** (Европски фонд за југоисточну Европу)
EIB (European Investment Bank) = **ЕИБ** (Европска инвестициона банка)
EU (European Union) = **ЕУ** (Европска унија)
EUROFIMA (European Company for the Financing of Railroad Rolling Stock) = **ЕУРОФИМА** (Удружење европских железница за финансирање железничке инфраструктуре)
EUROSTAT (Statistical Office of the European Union) = **EUROSTAT** (Завод за статистику Европске уније)
FISIM (financial intermediation services indirectly measured) = **FISIM** (услуге финансијског посредовања индиректно мерене)
f.o.b. (free on board) = **ФОБ** (франко брод)
FX (foreign exchange) = девизе
GDP (Gross Domestic Product**) = БДП (**Бруто домаћи производ**)**
HICP (Harmonized Index of Consumer Prices) = **HICP** (хармонизовани индекс потрошачких цена)
IBRD (International Bank for Reconstruction and Development) = **ИБРД** (Међународна банка за обнову и развој)
ICP (International Consumer Price Index) = **ИПЦ** (индекс потрошачких цена)
IDA (International Development Association) = **ИДА** (Међународно удружење за развој)
IFC (International Finance Corporation) = **ИФЦ** (Међународна финансијска корпорација)
IFS (International Financial Statistics) = **ИФС** (Међународна финансијска статистика)
IIP (International Investment Position**) = МИП (**Међународна инвестициона позиција**)**
IMF (International Monetary Fund) = **ММФ** (Међународни монетарни фонд)
ITRS (International Transactions Reporting System) = **ITRS** (Систем извештавања о међународним трансакцијама)
KFOR (Kosovo Force, under the authority of the United Nations – NATO) = **КФОР** (међународне снаге под командом НАТО-а)
NBS (National Bank of Serbia) = **НБС** (Народна банка Србије)
NPISH (non-profit institutions serving households) = **НИПУС** (непрофитне институције које пружају услуге становништву)
RS (Republic of Serbia) = **РС** (Република Србија)
RSD (Republic of Serbia Dinar) = **RSD** (динар Републике Србије)
SBA (IMF Stand-by Arrangement) = **SBA** (стендбај аранжман Међународног монетарног фонда)
SCD (Single Custom Document) = **ЈЦИ** (јединствена царинска исправа)
SDR (Special Drawing Rights) = **СПВ** (специјална права вучења)
SFRY (Socialist Federal Republic of Yugoslavia) = **СФРЈ** (Социјалистичка Федеративна Република Југославија)
SITC (Standard International Trade Classification) = **СМТК** (Стандардна међународна трговинска класификација)
SORS (Statistical Office of the Republic of Serbia) = **РЗС** (Републички завод за статистику Србије)

Списак званичних ознака валута

ATS = Austrian Schilling = аустријски шилинг
BEF = Belgian Franc = белгијски франак
CHF = Swiss Franc = швајцарски франак
DEM = German Mark = немачка марка
EUR = Euro = евро
FRF = French Franc = француски франак
GBP = British Pound = фунта стерлинга
ITL = Italian Lira = италијанска лира
JPY = Japanese Yen = јен
NLG = Netherlands Guilder = холадски гулден
RSD = Republic Serbia Dinar = динар Републике Србије
SEK = Swedish Krona = шведска круна
USD = US Dollar = амерички долар